



PREFEITURA MUNICIPAL DE BOA VISTA
SECRETARIA MUNICIPAL DE LICITAÇÕES E COMPRAS-SMLIC
CONCORRÊNCIA PÚBLICA
(UASG: 980301)

EDITAL
CONCORRÊNCIA PRESENCIAL Nº. 90004/2025 – SRP
PROCESSO Nº. 026136/2024 – SMO

OBJETO:
EVENTUAL CONTRATAÇÃO DE EMPRESA
ESPECIALIZADA PARA EXECUÇÃO DE SERVIÇOS DE
DRENAGEM DE VIAS PÚBLICAS URBANAS EM
DIVERSOS BAIRROS DO MUNICÍPIO DE BOA
VISTA/RR, DIVIDIDA EM 02 (DOIS) ITENS

VALOR TOTAL ESTIMADO DA CONTRATAÇÃO: R\$ 46.381.978,66
(quarenta e seis milhões, trezentos e oitenta e um mil, novecentos e setenta e oito reais e sessenta e seis centavos).

DATA/HORÁRIO/LOCAL:

26/02/2025 às 09h00 min (horário local), na Sala de Reuniões da SMLIC, situada à Rua Gal. Penha Brasil, 1011 – Palácio 9 julho – São Francisco. CEP: 69.305.130 – Boa Vista – RR.

Critério de Julgamento das Propostas: Menor Preço por Item.

Modo De Disputa: Aberto.

Regime de Execução: Empreitada por Preço Unitário

Demais Informações:

E-mail: concorrencia.pmbv@prefeitura.boavista.br

Contato Telefônico: (95) 3621-1756/1748.





PREFEITURA MUNICIPAL DE BOA VISTA
SECRETARIA MUNICIPAL DE LICITAÇÕES E COMPRAS-SMLIC
CONCORRÊNCIA PÚBLICA
(UASG: 980301)

PREÂMBULO

O **MUNICÍPIO DE BOA VISTA – RR**, doravante denominado simplesmente **MUNICÍPIO**, inscrito no C.G.C./MF sob o nº 05.943.030/0001 – 55, com sede no Palácio 9 de Julho, situada na rua General Penha Brasil nº 1011, nesta cidade, torna pública a realização da licitação, na modalidade **CONCORRÊNCIA**, na forma **PRESENCIAL**, para **REGISTRO DE PREÇOS**, cujo critério de julgamento das propostas será: **MENOR PREÇO** por **ITEM**, e o regime de execução ocorrerá por **Empreitada por Preço Unitário**, a ser realizada as **09:00 horas** (Horário de Local), no dia **26/02/2025**, regida pela Lei Federal nº 14.133/2021, pelo Decreto Municipal nº 049/2024, pelo Decreto Municipal nº 096/2024, e demais condições fixadas neste instrumento convocatório.

1 – DISPOSIÇÕES PRELIMINARES

1.1 A **Concorrência** será realizada de forma **presencial**, em sessão pública, na sala de reunião da Secretaria Municipal de Licitações e Compras – SMLIC, localizada na sede da Prefeitura Municipal de Boa Vista RR, Palácio 9 de julho, situada na rua General Penha Brasil, nº 1011, São Francisco, conforme justificativa constante no item 9 do Termo de Referência (Anexo I deste Edital).

1.2 A licitação será conduzida pelo (a) Agente de Contratação do Município de Boa Vista/RR, o(a) Sr (a) **FRANCISCO JHONATTAN DOS SANTOS TIMÓTEO**, designado pelo **Decreto 181/P**, publicado no **DOM nº 6094 de 26 de abril de 2024**, com o auxílio da equipe de apoio André Nóbrega Ferreira Lima, designado pelo Decreto n.º 004 – E de 16 de janeiro de 2024

1.3 Os envelopes relativos ao credenciamento, habilitação e proposta de preços **deverão** ser entregues **ao(à) agente de contratação ou ao (à) servidor(a) público da SMLIC**, no setor Concorrência ou no gabinete da SMLIC, localizados na sede da Prefeitura Municipal de Boa Vista RR, Palácio 9 de julho, situada na rua General Penha Brasil, nº 1011, São Francisco, mediante protocolo, até a data e o horário de abertura da sessão pública, estabelecidos no **preâmbulo** deste edital, observados os dias e horários de atendimento da Administração Pública, qual seja: **segunda a sexta- feira, das 08h às 14h**.

1.3.1 Em caso de o licitante enviar a documentação via correio, este fica responsável pela confirmação da chegada da documentação no setor competente.

1.3.2 Fica advertida a licitante de que não serão aceitos envelopes recebidos após abertura da sessão, independentemente de ser remetido em data anterior a abertura da sessão.

1.4 Na licitação, a fase de habilitação antecederá a fase de apresentação das propostas, conforme §1º, do artigo 17, da Lei Federal nº 14.133/2021 c/c art. §4º, do artigo 49, do Decreto Municipal nº 049/2024, e justificativa constante no item 9 do Termo de Referência (anexo I do edital)

1.5 A sessão pública será **registrada em ata e gravada em áudio e vídeo** (art. 17, §2º e 5º, da Lei nº 14.133/2021 c/c 59, §3º, do Decreto Municipal nº 049/2024).

1.5.1 A gravação será juntada aos autos do processo licitatório depois de seu encerramento.

2 – OBJETO

2.1 O objeto da presente licitação é **EVENTUAL CONTRATAÇÃO DE EMPRESA ESPECIALIZADA PARA EXECUÇÃO DE SERVIÇOS DE DRENAGEM DE VIAS PÚBLICAS URBANAS EM DIVERSOS BAIROS DO MUNICÍPIO DE BOA VISTA/RR**,

SECRETARIA MUNICIPAL DE LICITAÇÕES E COMPRAS - SMLIC
Rua Gal. Penha Brasil, 1011 – Palácio 9 de Julho – Anexo I – São Francisco

DOCUMENTO ASSINADO POR LOGIN E SENHA POR: ARTUR JOSE LIMA CAVALCANTE FILHO EM 10/02/2025 12:41:04
DOCUMENTO ASSINADO POR LOGIN E SENHA POR: ELTON DE AZEVEDO SALVADOR EM 10/02/2025 11:13:30

LEI Nº 14.063, DE 23 DE SETEMBRO DE 2020

VERIFIQUE A AUTENTICIDADE DESTA DOCUMENTO EM <https://portalcidadao.prefeitura.boavista.br/verificacao.aspx> INFORMANDO O CODIGO: 7595BDCDD





PREFEITURA MUNICIPAL DE BOA VISTA
SECRETARIA MUNICIPAL DE LICITAÇÕES E COMPRAS-SMLIC
CONCORRÊNCIA PÚBLICA
(UASG: 980301)

DIVIDIDA EM 02 (DOIS) ITENS, conforme condições, quantidades e exigências estabelecidas no Termo de Referência e seus anexos.

2.2 A licitação será dividida **em itens**, conforme tabela constante no Termo de Referência, facultando-se ao licitante a participação em quantos itens forem de seu interesse.

3 – ÁREA SOLICITANTE

Secretaria Municipal de Obras – SMO.

4 – CONSULTAS, ESCLARECIMENTOS E IMPUGNAÇÕES AO EDITAL

4.1 Cópia deste instrumento convocatório estará disponível nos sítios eletrônicos: <http://transparencia.boavista.rr.gov.br/licitacoes>; e www.gov.br/pncp.

4.1.1 Os licitantes e demais interessados deverão acompanhar o andamento da licitação e as devidas publicações nos sítios eletrônicos: www.gov.br/pncp; no sítio eletrônico oficial (Diário Oficial do Município – DOM), quando necessário, no Jornal Folha de Boa Vista <https://www.folhabv.com.br>, com vista a possíveis alterações e avisos.

4.2 Qualquer pessoa é parte legítima para IMPUGNAR este Edital por irregularidade na aplicação da Lei nº 14.133/2021 ou para solicitar ESCLARECIMENTO sobre seus termos, devendo **protocolar o pedido até 3 (três) dias úteis antes da data da abertura do certame**, no setor Concorrência ou no Gabinete da SMLIC, localizados na sede da Prefeitura Municipal de Boa Vista RR, Palácio 9 de julho, situada na rua General Penha Brasil, nº 1011, São Francisco, observados os dias e horários de atendimento da Administração Pública, qual seja: **segunda a sexta- feira, das 08h às 14h ou de forma eletrônica**, por meio do endereço eletrônico: concorrencia.pmbv@prefeitura.boavista.br.

4.2.1 A inobservância do prazo legal citado no subitem 4.2 decairá o direito de impugnação e do pedido de esclarecimentos aos termos deste edital.

4.3 A **resposta** à impugnação ou ao pedido de esclarecimento será divulgado no sítio eletrônico oficial (Diário Oficial do Município – DOM), quando necessário, e no Jornal Folha de Boa Vista <https://www.folhabv.com.br>, no prazo **de até 3 (três) dias úteis**, limitado ao último dia útil anterior à data da abertura do certame.

4.4 As impugnações e pedidos de esclarecimentos não suspendem os prazos previstos no certame.

4.4.1 A concessão de efeito suspensivo à impugnação é medida excepcional e deverá ser motivada pelo(a) Agente de Contratação, nos autos do processo de licitação.

4.5 Quando o pedido de impugnação ou de esclarecimento tratar-se especificamente de temas alheios a competência do(a) Agente de Contratação, ou seja, temas quanto as especificações técnicas ou vinculados ao Termo de Referência, este poderá encaminhar o referido pedido à Secretaria Demandante para que o mesmo se pronuncie acerca do questionamento, devendo respondê-lo no prazo preestabelecido. Caso não o faça, o certame será suspenso **Sine-Die**, até que os questionamentos sejam sanados.

4.6 Acolhido o pedido de impugnação contra o ato convocatório, será designada nova data para a realização do certame.





PREFEITURA MUNICIPAL DE BOA VISTA
SECRETARIA MUNICIPAL DE LICITAÇÕES E COMPRAS-SMLIC
CONCORRÊNCIA PÚBLICA
(UASG: 980301)

4.7 O Município não se responsabilizará pelas impugnações e pedidos de esclarecimentos que forem apresentados em endereços diversos dos indicados no **subitem 4.2** deste edital, e que por esta razão não foram apresentados dentro do prazo legal.

5 – DA PARTICIPAÇÃO NA LICITAÇÃO

5.1 Poderão participar desta licitação: Pessoa jurídica; Consórcio de pessoas jurídicas; cujo o ramo de atividade seja compatível com o objeto da licitação, que preencham os requisitos legais e atendam as condições exigidas neste edital e seus anexos;

5.1.1 Será admitida a participação de empresas em recuperação judicial, desde que amparadas em certidão emitida pela instância judicial competente afirmando que a respectiva está apta econômica e financeiramente a participar de procedimento licitatório;

5.2 Não poderá participar da presente licitação empresa:

a) aquele que não atenda às condições deste Edital e seu(s) anexo(s);

b) autor do anteprojeto, do Termo de Referência ou do projeto executivo, pessoa física ou jurídica, quando a licitação versar sobre serviços ou fornecimento de bens a ele relacionados;

c) empresa, isoladamente ou em consórcio, responsável pela elaboração do Termo de Referência ou do projeto executivo, ou empresa da qual o autor do projeto seja dirigente, gerente, controlador, acionista ou detentor de mais de 5% (cinco por cento) do capital com direito a voto, responsável técnico ou subcontratado, quando a licitação versar sobre serviços ou fornecimento de bens a ela necessários;

d) pessoa física ou jurídica que se encontre, ao tempo da licitação, impossibilitada de participar da licitação em decorrência de sanção que lhe foi imposta;

e) aquele que mantenha vínculo de natureza técnica, comercial, econômica, financeira, trabalhista ou civil com dirigente do órgão ou entidade contratante ou com agente público que desempenhe função na licitação ou atue na fiscalização ou na gestão do contrato, ou que deles seja cônjuge, companheiro ou parente em linha reta, colateral ou por afinidade, até o terceiro grau;

f) empresas controladoras, controladas ou coligadas, nos termos da Lei nº 6.404, de 15 de dezembro de 1976, concorrendo entre si;

g) pessoa física ou jurídica que, nos 5 (cinco) anos anteriores à divulgação do edital, tenha sido condenada judicialmente, com trânsito em julgado, por exploração de trabalho infantil, por submissão de trabalhadores a condições análogas às de escravo ou por contratação de adolescentes nos casos vedados pela legislação trabalhista;

h) agente público do órgão ou entidade licitante ou contratante, devendo ser observadas as situações que possam configurar conflito de interesses no exercício ou após o exercício do cargo ou emprego, nos termos da legislação que disciplina a matéria, conforme § 1º, do artigo 9º, da Lei nº 14.133/2021;

i) Organizações da Sociedade Civil de Interesse Público - OSCIP, atuando nessa condição;

5.2.1 O impedimento de que trata a **alínea “d”** será também aplicado ao licitante que atue em substituição a outra pessoa, física ou jurídica, com o intuito de burlar a efetividade da sanção a ela aplicada, inclusive a sua controladora, controlada ou coligada, desde que devidamente comprovado o ilícito ou a utilização fraudulenta da personalidade jurídica do licitante.





PREFEITURA MUNICIPAL DE BOA VISTA
SECRETARIA MUNICIPAL DE LICITAÇÕES E COMPRAS-SMLIC
CONCORRÊNCIA PÚBLICA
(UASG: 980301)

5.2.2 A critério da Administração e exclusivamente a seu serviço, o autor dos projetos e a empresa a que se referem as **alíneas “b” e “c”** poderão participar no apoio das atividades de planejamento da contratação, de execução da licitação ou de gestão do contrato, desde que sob supervisão exclusiva de agentes públicos do órgão ou entidade.

5.2.3 Equiparam-se aos autores do projeto as empresas integrantes do mesmo grupo econômico;

5.2.4 O disposto nas **alíneas “b” e “c”** não impede a licitação ou a contratação de obra ou serviço que inclua como encargo do contratado a elaboração do Termo de Referência e do projeto executivo, nas contratações integradas, e do projeto executivo, nos demais regimes de execução.

5.2.5 Em licitações e contratações realizadas no âmbito de projetos e programas parcialmente financiados por agência oficial de cooperação estrangeira ou por organismo financeiro internacional com recursos do financiamento ou da contrapartida nacional, não poderá participar pessoa física ou jurídica que integre o rol de pessoas sancionadas por essas entidades ou que seja declarada inidônea nos termos da Lei nº 14.133/2021.

5.2.6 A vedação de que trata a **alínea “h”** estende-se a terceiro que auxilie a condução da contratação na qualidade de integrante de equipe de apoio, profissional especializado ou funcionário ou representante de empresa que preste assessoria técnica.

5.3 A observância das vedações constantes no **item 5.2**, suas alíneas e subitens é de inteira responsabilidade do licitante que, pelo descumprimento, sujeita-se às penalidades cabíveis.

6 – DA APRESENTAÇÃO DOS ENVELOPES

6.1 A documentação exigida neste Edital, para **CREDENCIAMENTO, HABILITAÇÃO e PROPOSTA DE PREÇOS** não poderá conter rasuras, ressalvas, emendas, borrões e entrelinhas, bem como cópia de documento sem autenticação, sob pena de desclassificação do licitante, devendo ser apresentados, simultaneamente, **ao(à) Agente de Contratação ou ao (à) servidor(a) público(a) da SMLIC**, impreterivelmente, no local, data e horário definidos no **item 1.3 deste edital**, em envelopes distintos, opacos, lacrados e rubricados no fecho, contendo em sua parte externa e frontal, em caracteres destacados, as seguintes indicações, respectivamente:

NOME DO ÓRGÃO LICITANTE

CONCORRÊNCIA PRESENCIAL N.º /2025

ENVELOPE N.º 01: “CREDENCIAMENTO”

**DATA E HORÁRIO DA ABERTURA DA CONCORRÊNCIA
(RAZÃO SOCIAL DO LICITANTE)**

NOME DO ÓRGÃO LICITANTE

CONCORRÊNCIA PRESENCIAL N.º /2025 – ITEM _____,

ENVELOPE N.º 02: “HABILITAÇÃO”

**DATA E HORÁRIO DA ABERTURA DA CONCORRÊNCIA
(RAZÃO SOCIAL DO LICITANTE)**

NOME DO ÓRGÃO LICITANTE

CONCORRÊNCIA PRESENCIAL N.º /2025 – ITEM _____,

ENVELOPE N.º 03: “PROPOSTA DE PREÇOS”

**DATA E HORÁRIO DA ABERTURA DA CONCORRÊNCIA
(RAZÃO SOCIAL DO LICITANTE)**

SECRETARIA MUNICIPAL DE LICITAÇÕES E COMPRAS - SMLIC
 Rua Gal. Penha Brasil, 1011 – Palácio 9 de Julho – Anexo I – São Francisco

DOCUMENTO ASSINADO POR LOGIN E SENHA POR: ARTUR JOSE LIMA CAVALCANTE FILHO EM 10/02/2025 12:41:04
 DOCUMENTO ASSINADO POR LOGIN E SENHA POR: ELTON DE AZEVEDO SALVADOR EM 10/02/2025 11:13:30

LEI Nº 14.063, DE 23 DE SETEMBRO DE 2020

VERIFIQUE A AUTENTICIDADE DESTA DOCUMENTO EM <https://portalcidadao.prefeitura.boavista.br/verificacao.aspx> INFORMANDO O CODIGO: 7595BDCDD





PREFEITURA MUNICIPAL DE BOA VISTA
SECRETARIA MUNICIPAL DE LICITAÇÕES E COMPRAS-SMLIC
CONCORRÊNCIA PÚBLICA
(UASG: 980301)

6.2 As licitantes poderão retirar ou substituir os envelopes entregues **ao(à) agente de contratação** ou **ao (à) servidor(a) público da SMLIC**, até a data e horário de abertura da sessão pública, observado os dias e horários de atendimento, qual seja: **segunda a sexta-feira**, das **08h às 14h**, mediante documento formalizado, de forma a esclarecer a substituição por solicitação da licitante, o qual constará nos autos do processo.

6.3 A Licitante deverá apresentar, uma via impressa e, ainda, uma via em arquivo eletrônico – PENDRIVE – dos documentos de credenciamento, habilitação, e da proposta de preços e seus anexos, todos em arquivos separados, a fim de otimizar e dar celeridade à introdução no Sistema Eletrônico BV/CIDADÃO. Ressaltamos que, caso seja verificado alguma divergência entre o arquivo digital e o impresso, prevalecerá as informações constantes no documento impresso, os quais permanecerão em poder do(a) Agente de Contratação, enquanto perdurar os procedimentos licitatórios.

6.3.1 As planilhas constantes no arquivo digital deverão ser salvas na forma de planilha eletrônica protegida, que permita somente a cópia dos dados inseridos, com a finalidade de facilitar a análise da proposta de preços.

6.4 Todos os documentos necessários à **habilitação** deverão ser apresentados em original ou em fotocópias (nos termos do art. 3º, inciso II, da Lei nº 13.726/2018), podendo no prazo de até **02 (dois) dias úteis anteriores à abertura do certame**, serem certificadas com o “confere com original” pelo(a) Agente de Contratação ou pelo(a) servidor(a) público(a) da SMLIC as documentações apresentadas, acompanhados dos referidos documentos originais para comparação e comprovação de sua autenticidade, exceto nos casos dispostos no **item 7(credenciamento)** do presente Edital.

6.4.1 Os documentos que forem apresentados em original não serão devolvidos e passarão a fazer parte integrante do processo licitatório.

7 – DO CREDENCIAMENTO

7.1 No local, data e horário indicados no **item 1.3** deste edital a licitante deverá realizar a entrega do envelope de Credenciamento do(s) representante(s) do(s) licitante(s) (**Envelope nº 1**). Para tanto, será indispensável à apresentação dos seguintes documentos:

a) tratando-se de representante legal, o Estatuto Social, Contrato Social e suas alterações ou outro instrumento de registro comercial com suas devidas alterações, registrado na Junta Comercial, no qual estejam expressos seus poderes para exercer direitos e assumir obrigações em decorrência de tal investidura;

b) tratando-se de procurador, instrumento de procuração pública ou particular devidamente assinada (nos termos do Art. 3º, II da Lei nº 13.726/2018), no qual conste poderes específicos para interpor e desistir da interposição de recursos e praticar os demais atos pertinentes ao certame, acompanhado do correspondente documento, dentre os indicados na alínea "a", que comprove os poderes do mandante para a outorga, **PODENDO SER ADOTADO O MODELO CONSTANTE NO ANEXO II DESTE EDITAL.**

7.2 O **representante do licitante** deverá entregar ao(à) Agente de Contratação ou ao(à) servidor(a) público(a) da SMLIC a documentação de credenciamento do item anterior, com a respectiva cédula de identidade ou documento equivalente, em separado dos envelopes de “**Habilitação**” e “**Proposta de Preços**”.

OBSERVAÇÃO: A licitante que apresentar no credenciamento o Estatuto Social, Contrato Social e suas Alterações ou outro instrumento de Registro Comercial com suas devidas





PREFEITURA MUNICIPAL DE BOA VISTA
SECRETARIA MUNICIPAL DE LICITAÇÕES E COMPRAS-SMLIC
CONCORRÊNCIA PÚBLICA
(UASG: 980301)

alterações, fica dispensada de apresentá-los novamente, no Envelope nº 02 – “HABILITAÇÃO”. Entretanto, toda a documentação apresentada no credenciamento, passará a integrar a estrutura do processo objeto desta licitação.

7.3 A não apresentação ou incorreção do documento de credenciamento não inabilitará a licitante, mas impedirá o representante de se manifestar e responder pela empresa a qual está vinculado.

7.4 Nenhum interessado poderá participar da presente licitação representando mais de um licitante.

7.5 Para exercer o direito de ofertar lances e/ou manifestar intenção de recorrer, é necessária a presença da licitante ou de seu representante em todas as sessões públicas pertinentes à licitação.

7.6 Os representantes das licitantes deverão permanecer no local da sessão até a conclusão dos procedimentos, vez que deverão assinar a ata da reunião e documentos respectivos.

7.7 Ficam as empresas cientes de que somente serão admitidas na fase de lances verbais e na prática dos demais atos inerentes ao certame aquelas que se encontrarem devidamente credenciadas nos termos do **item 7(credenciamento)** deste edital.

7.8 Iniciada a abertura do primeiro envelope de habilitação, estará encerrado o credenciamento e, por consequência, a possibilidade de admissão de novos participantes no certame.

7.9 A licitante, cujo representante apresentar-se ao local de realização da sessão pública após o horário estabelecido da abertura da sessão, será considerada retardatária. Nesta hipótese admitir-se-á sua participação tão somente como ouvinte.

7.10 Os documentos relativos ao credenciamento ficarão retidos pelo(a) Agente de Contratação e farão parte do processo licitatório, com exceção do documento de identificação.

8 – DA HABILITAÇÃO

8.1 Na presente licitação, a fase de habilitação antecederá a fase de apresentação de propostas e lances.

8.2 Para fins de habilitação nesta concorrência, a licitante deverá apresentar no **Envelope nº 02**, os **documentos** previstos no item **12** do Termo de Referência (anexo I deste Edital) necessários e suficientes para demonstrar a capacidade do licitante de realizar o objeto da licitação, nos termos dos arts. 62 a 70 da Lei nº 14.133/2021, bem como as seguintes **declarações**:

a) que está ciente e concorda com as condições contidas no edital e seus anexos, bem como de que a proposta apresentada compreende a integralidade dos custos para atendimento dos direitos trabalhistas assegurados na Constituição Federal, nas leis trabalhistas, nas normas infralegais, nas convenções coletivas de trabalho e nos termos de ajustamento de conduta, vigentes na data de sua entrega em definitivo e que cumpre plenamente os requisitos de habilitação definidos no instrumento convocatório;

b) que inexistem fatos impeditivos para habilitação no presente processo licitatório, e que está ciente da obrigatoriedade de declarar a superveniência de ocorrência impeditiva;

c) que cumpre com o disposto no inciso XXXIII, do artigo 7º, da Constituição Federal, que proíbe o trabalho noturno, perigoso ou insalubre a menores de dezoito e de qualquer trabalho a menores de dezesseis anos, salvo na condição de aprendiz, a partir de quatorze anos;





PREFEITURA MUNICIPAL DE BOA VISTA
SECRETARIA MUNICIPAL DE LICITAÇÕES E COMPRAS-SMLIC
CONCORRÊNCIA PÚBLICA
(UASG: 980301)

- d)** que está ciente em relação a todas as informações e condições locais para o cumprimento das obrigações objeto da licitação;
- e)** que observa os incisos III e IV, do artigo 1º e cumpre o disposto no inciso III, do artigo 5º, todos da Constituição Federal, que veda o tratamento desumano e degradante;
- f)** que cumpre as exigências de reserva de cargos para pessoa com deficiência e para reabilitado da Previdência Social, previstas em lei e em outras normas específicas;
- g)** que cumpre a reserva de cargos prevista em Lei para aprendiz, bem como as reservas de cargos previstas em outras normas específicas, quando cabíveis.
- h)** que atende os requisitos para habilitação e a conformidade de sua proposta com as exigências deste edital e seus anexos, e responderá pela veracidade das informações prestadas, sob pena de inabilitação (art. 63, I, da Lei nº 14.133/2021).

8.2.1 A falsidade da declaração de que tratam as **alíneas “a” a “g”** e o **subitem 8.2.2** sujeitará o licitante às sanções previstas na Lei nº 14.133/2021, e neste Edital.

8.3 No caso de participação de consórcio de empresas, a **habilitação técnica** será feita por meio do somatório dos quantitativos de cada consorciado e, para efeito de **habilitação econômico-financeira** será observado o somatório dos valores de cada consorciado.

8.3.1 Se o consórcio não for formado integralmente por Microempresas-ME ou Empresas de Pequeno Porte-EPP, no caso da **habilitação econômico-financeira**, haverá um acréscimo de **30% (trinta)**, para o consórcio em relação ao valor exigido para os licitantes individuais.

8.4 Todos os documentos apresentados para habilitação deverão estar em nome da licitante, com o número do CNPJ e, preferencialmente, com endereço respectivo, observando-se ainda o seguinte:

- a)** se o licitante for a **matriz**, todos os documentos deverão estar com o número do CNPJ da **matriz**, ou;
- b)** se o licitante for a **filial**, todos os documentos deverão estar com o número do CNPJ da **filial**, **exceto** quanto à Certidão Negativa de Débitos Relativos às Contribuições Previdenciárias e Certidão Negativa de Débitos Trabalhistas, por constar no corpo das certidões supra, serem válidas para **matriz** e **filiais**, assim como quanto ao Certificado de Regularidade do FGTS, quando o licitante tenha o recolhimento dos encargos **centralizado**, devendo, desta forma, apresentar o documento comprobatório de autorização para a **centralização**, ou;
- c)** se o licitante for à **matriz** e o **executor do objeto** for à **filial**, os documentos deverão ser apresentados com o número de CNPJ da **matriz** e da **filial**, simultaneamente. A mesma situação fica configurada quando o licitante for à **filial** e o **executor do objeto** for a **matriz**, observando-se o disposto na **alínea “a”** deste item, quanto à centralização de recolhimentos dos encargos;
- d)** serão dispensados da apresentação de documentos com o número do CNPJ da **filial** aqueles documentos que, pela própria natureza, forem emitidos somente em nome da **matriz**.

8.5 Após a entrega dos documentos para habilitação, não será permitida a substituição ou a apresentação de novos documentos, salvo em sede de diligência para:

- a)** complementação de informações acerca dos documentos já apresentados pelos licitantes e desde que necessária para apurar fatos existentes à época da abertura do certame;
- b)** atualização de documentos cuja validade tenha expirado após a data de recebimento dos documentos de habilitação e das propostas.





PREFEITURA MUNICIPAL DE BOA VISTA
SECRETARIA MUNICIPAL DE LICITAÇÕES E COMPRAS-SMLIC
CONCORRÊNCIA PÚBLICA
(UASG: 980301)

8.6 Na análise dos documentos de habilitação, o(a) Agente de Contratação, verificará a autenticidade das certidões junto aos sítios eletrônicos oficiais de órgãos e entidades emissores.

8.6.1 As certidões apresentadas na habilitação, que tenham sido expedidas em meio eletrônico, serão tidas como originais após terem a autenticidade de seus dados e certificação digital conferidos pela Administração, dispensando nova apresentação, exceto se vencido o prazo de validade.

8.6.1.1 As certidões que não constarem o prazo de validade expressamente, serão consideradas válidas quando o prazo não for superior a **60 (sessenta) dias**, a contar da data de sua emissão, salvo as exigências constantes no **subitem 8.4, alínea “c”**.

8.6.2 A prova de autenticidade de cópia de documento público ou particular poderá ser feita perante o(a) servidor(a) público(a) da SMLIC, mediante apresentação de original ou de declaração de autenticidade por advogado, sob sua responsabilidade pessoa.

8.7 Na análise dos **documentos de habilitação**, o(a) Agente de Contratação poderá sanar erros ou falhas que não alterem a substância dos documentos e sua validade jurídica, mediante despacho fundamentado registrado e acessível a todos, atribuindo-lhes eficácia para fins de habilitação.

9 – DA APRESENTAÇÃO DA PROPOSTA

9.1 A licitante deverá apresentar a **proposta de preços no Envelope nº 03**, observando, no mínimo o que segue:

a) ser apresentada conforme modelo constante no Anexo III deste edital e redigida em papel timbrado da empresa, em idioma nacional, emitida por computador, datilografada ou manuscrita em letra de fôrma, de forma clara, detalhada, legível, isenta de emendas, rasuras ou entrelinhas, indicando a data e identificadas com carimbo da empresa licitante, onde conste o número do CNPJ, devidamente assinado pelo(s) seu(s) representante(s) legal(is) e responsável(eis) técnico(s);

b) os preços propostos deverão ser condizentes com os preços praticados no mercado, sem quaisquer acréscimos em virtude de expectativa inflacionária ou de custo financeiro, devendo estar incluídas as despesas com salários, encargos sociais, fiscais e comerciais, bem, ainda, quaisquer outras relativas aos serviços de telefonia, exceto os impostos e as taxas, quando aplicáveis, cujas alíquotas deverão estar informadas separadamente;

b.1) em caso de divergência, o preço unitário prevalecerá sobre o total, e os valores por extenso, sobre os numéricos.

c) indicar o prazo de validade da proposta que será de no mínimo **60 (sessenta) dias**, a contar da data de sua apresentação (art. 90, §3º, e art. 155, VI, da Lei nº 14.133/2021);

c.1) a proposta que não apresentar o prazo de validade, será considerada válida por no mínimo 60 (sessenta) dias.

d) informar os dados bancários da licitante;

e) apresentar a planilha orçamentária, cronograma físico-financeiro, composições de preços unitários, composição de BDI e composição de Leis Sociais, quando couber, demais exigências contidas no Item 11 do Termo de Referência.

9.2 As empresas deverão apresentar em envelopes distintos, **PROPOSTAS DE PREÇOS** para o **ITEM** que desejarem participar.

9.3 Todas as especificações do objeto contidas na proposta vinculam o licitante.





PREFEITURA MUNICIPAL DE BOA VISTA
SECRETARIA MUNICIPAL DE LICITAÇÕES E COMPRAS-SMLIC
CONCORRÊNCIA PÚBLICA
(UASG: 980301)

9.3.1 O licitante não poderá oferecer proposta em quantitativo inferior ao máximo previsto para contratação.

9.4 Nos valores propostos estarão inclusos todos os custos operacionais, encargos previdenciários, trabalhistas, tributários, comerciais e quaisquer outros que incidam direta ou indiretamente na execução do objeto.

9.5 Os preços ofertados, tanto na proposta inicial, quanto na etapa de lances, serão de exclusiva responsabilidade do licitante, não lhe assistindo o direito de pleitear qualquer alteração, sob alegação de erro, omissão ou qualquer outro pretexto.

9.6 Se o regime tributário da empresa implicar o recolhimento de tributos em percentuais variáveis, a cotação adequada será a que corresponde à média dos efetivos recolhimentos da empresa nos últimos doze meses.

9.7 Independentemente do percentual de tributo inserido na planilha, no pagamento serão retidos na fonte os percentuais estabelecidos na legislação vigente.

9.8 A apresentação das propostas implica obrigatoriedade do cumprimento das disposições nelas contidas, em conformidade com o que dispõe o Termo de Referência, assumindo o proponente o compromisso de executar o objeto licitado nos seus termos, bem como de fornecer os materiais, equipamentos, ferramentas e utensílios necessários, em quantidades e qualidades adequadas à perfeita execução contratual, promovendo, quando requerido, sua substituição.

9.9 Os licitantes devem respeitar os preços máximos estabelecidos nas normas de regência de contratações públicas federais, quando participarem de licitações públicas;

9.10 Não será admitida a previsão de preços diferentes em razão de local de entrega ou de acondicionamento, tamanho de lote ou qualquer outro motivo.

10 – DA ABERTURA DA SESSÃO E DOS PROCEDIMENTOS

10.1 A abertura da presente licitação dar-se-á de forma presencial, na data, horário e local indicados no preâmbulo deste Edital.

10.2 Iniciada a sessão pública não será admitida a inclusão de qualquer documento, informações ou esclarecimentos, retificações de preços ou alterações nas condições estabelecidas que deveriam constar originalmente nos envelopes de habilitação e proposta de preços, ressalvada a hipótese prevista no **item 22.3 (Disposições Gerais)** deste edital, e correções destinadas a sanar apenas falhas formais, hipóteses essas que serão analisadas pelo(a) Agente de Contratação.

10.2.1 Ao final da sessão será lavrada ata circunstanciada do ato, a qual conterá as principais ocorrências.

10.3 Somente o preposto ou representante da licitante, devidamente credenciado, poderão participar das fases de análise e julgamento da habilitação e da proposta de preços, com direito a tomar deliberações, bem como praticar demais atos inerentes ao certame, nos termos do **item 7 (Credenciamento)** deste edital.

10.4 Concluído o recebimento dos envelopes, o(a) Agente de Contratação efetuará, primeiramente, o **CRENCIAMENTO** dos interessados em participar do certame.





PREFEITURA MUNICIPAL DE BOA VISTA
SECRETARIA MUNICIPAL DE LICITAÇÕES E COMPRAS-SMLIC
CONCORRÊNCIA PÚBLICA
(UASG: 980301)

10.5 Realizado o credenciamento, serão abertos os envelopes de **HABILITAÇÃO**.

10.5.1 Os documentos apresentados serão conferidos e rubricados pelo(a) Agente de Contratação e pelo(s) representante(s) da(s) licitante(s) que estiverem presentes, devendo também serem rubricados os fechos dos envelopes.

10.6 Após conferência e rubrica dos documentos constantes nos envelopes de **HABILITAÇÃO**, o(a) Agente de Contratação **suspenderá a sessão** para análise das documentações apresentadas, estabelecendo, em momento oportuno, nova data e horário para reabertura da sessão e prosseguimento das fases.

10.6.1 O(a) Agente de Contratação encaminhará os documentos de habilitação à **Secretaria Municipal de Obras - SMO**, para análise e parecer das exigências técnicas dispostas no(s) **item 12.3** do Termo de Referência (Anexo I deste Edital).

10.7 Após a manifestação da Secretaria demandante, o(a) Agente de Contratação procederá com o julgamento da fase habilitatória, o qual será divulgado nos moldes previstos no subitem **4.1.1** deste edital.

10.8 Constatado o atendimento às exigências estabelecidas no edital, a(s) licitante(s) será(ão) declarada(s) habilitada(s).

10.9 Após a divulgação do resultado da fase habilitatória será concedido o prazo de **até 24h (vinte e quatro horas)** para que a(s) licitante(s) apresentem **manifestação de intenção de recorrer da decisão**, mediante documento formalizado, que constará nos autos do processo, a ser **protocolado** junto ao(à) agente de contratação ou ao (à) servidor(a) público(a) da SMLIC, no setor concorrência ou no gabinete da SMLIC, localizados na sede da Prefeitura Municipal de Boa Vista RR, Palácio 9 de julho, situada na rua General Penha Brasil, nº 1011, São Francisco, observados os dias e horários de atendimento da Administração Pública, qual seja: **segunda a sexta- feira, das 08h às 14h, ou por meio do endereço eletrônico concorrancia.pmbv@prefeitura.boavista.br**, sob pena de preclusão.

10.9.1 As **razões do(s) recurso(s) e contrarrazão(ões)** serão apresentadas em momento único, e somente após a lavratura da **ata de julgamento da(s) proposta(s) de preços**, nos termos e prazos indicados no **item 13 (Dos Recursos)** deste edital.

10.10 Havendo licitantes inabilitados, dependendo da manifestação expressa quanto à renúncia ao direito de recorrer por parte de todos os interessados, devolver-se-ão inalterados os respectivos envelopes de **“PROPOSTA DE PREÇOS”** aos licitantes inabilitados.

10.11 Após a fase de habilitação, não caberá exclusão de licitante por motivo relacionado à habilitação, salvo em razão de fatos supervenientes ou só conhecidos após o julgamento.

10.12 Encerrado o prazo de manifestação da intenção de recorrer da etapa de habilitação o(a) Agente de Contratação comunicará nos termos do subitem 4.1.1 deste Edital, a data, o horário e o local da nova sessão, para a abertura dos envelopes de **“PROPOSTA DE PREÇOS”** dos licitantes **HABILITADOS** e posteriormente o início da **ETAPA DE LANCES**.

10.13 Realizada a abertura dos envelopes das propostas de preços, as documentações deverão ser conferidas e rubricadas, pelo(a) Agente de Contratação e pelos representantes das licitantes que estiverem presentes.

10.14 Ato contínuo o (a) Agente de Contratação realizará análise das propostas e decidirá sobre a aceitação dos preços obtidos.





PREFEITURA MUNICIPAL DE BOA VISTA
SECRETARIA MUNICIPAL DE LICITAÇÕES E COMPRAS-SMLIC
CONCORRÊNCIA PÚBLICA
(UASG: 980301)

10.14.1 Na análise da proposta de preços, o(a) Agente de Contratação poderá sanar erros ou falhas que não alterem a substância dos documentos e sua validade jurídica, mediante despacho fundamentado registrado e acessível a todos, atribuindo-lhes eficácia para fins de aceitação da proposta.

10.15 Verificadas as propostas apresentadas, o(a) Agente de Contratação dará início a etapa de lances.

11 – DA FORMULAÇÃO DE LANCES

11.1 O procedimento seguirá o modo de disputa **ABERTO**, em que os licitantes apresentarão lances públicos e sucessivos, observadas as regras estabelecidas no presente edital.

11.2 Aberta a etapa competitiva, os representantes da(s) licitante(s) deverão estar presentes na sessão pública para participar da etapa de lances, observadas as regras deste edital.

11.3 O(a) Agente de contratação convidará individualmente os autores das propostas selecionadas, para formular lances de forma sequencial, a partir do autor da proposta de maior preço por ITEM/GRUPO e os demais em ordem decrescente de valor, decidindo-se por meio de sorteio no caso de empate de preços.

11.3.1 A licitante sorteada em primeiro lugar poderá escolher a posição na ordenação de lances em relação aos demais empatados, e assim sucessivamente até a definição completa da ordem de lances.

11.4 A proposta e os lances deverão referir-se à integralidade do **ITEM**.

11.5 Não serão aceitos dois ou mais lances de mesmo valor.

11.6 Caso o licitante não apresente lances, concorrerá com o valor de sua proposta.

11.7 O licitante poderá apresentar lance com valor superior ao menor registrado, desde que seja inferior ao seu último lance ofertado e diferente de qualquer outro válido para o **ITEM**.

11.8 A desistência da licitante em apresentar lance, quando convocada pelo (a) Agente de Contratação, implicará na sua exclusão da etapa de lances e na manutenção do último preço por ela apresentado, para efeito de ordenação das propostas.

11.9 Não havendo lances pelas proponentes, será verificada a conformidade da proposta de menor preço e o valor estimado da contratação.

11.10 O(a) Agente de Contratação informará a proposta de menor preço, imediatamente após o encerramento da etapa de lances, e será aberta automaticamente fase para considerações finais pelo (a) Agente de Contratação, após a qual este encerrará o **ITEM**.

11.11 O (a) Agente de Contratação poderá apresentar contraproposta diretamente ao proponente que tenha apresentado o lance de menor preço, para que possa ser obtida melhor proposta, bem como decidir sobre sua aceitação.

11.12 A aceitabilidade será aferida a partir dos preços de mercado vigentes na data da apresentação das propostas, apurados mediante pesquisa de preços realizada pela Secretaria Demandante.

11.13 Qualquer oferta de vantagem imprevista neste Edital e seus Anexos serão desconsiderados.

11.14 Só poderá haver empate entre propostas iguais (não seguidas de lances).





PREFEITURA MUNICIPAL DE BOA VISTA
SECRETARIA MUNICIPAL DE LICITAÇÕES E COMPRAS-SMLIC
CONCORRÊNCIA PÚBLICA
(UASG: 980301)

11.15 Havendo eventual empate entre propostas ou lances, o critério de desempate será aquele previsto no art. 60 da Lei nº 14.133/2021, nesta ordem:

- a) disputa final, hipótese em que os licitantes empatados poderão apresentar nova proposta em ato contínuo à classificação;
- b) avaliação do desempenho contratual prévio dos licitantes, para a qual deverão preferencialmente ser utilizados registros cadastrais para efeito de atesto de cumprimento de obrigações previstos nesta Lei;
- c) desenvolvimento pelo licitante de ações de equidade entre homens e mulheres no ambiente de trabalho, conforme regulamento;
- d) desenvolvimento pelo licitante de programa de integridade, conforme orientações dos órgãos de controle.

11.15.1 Persistindo o empate, será assegurada preferência, sucessivamente, aos bens e serviços produzidos ou prestados por:

- a) empresas estabelecidas no Estado de Roraima;
- b) empresas brasileiras;
- c) empresas que invistam em pesquisa e no desenvolvimento de tecnologia no País;
- d) empresas que comprovem a prática de mitigação, nos termos da Lei nº 12.187, de 29 de dezembro de 2009.

11.15.2 Esgotados todos os critérios de desempate previsto em Lei, a escolha do licitante vencedor ocorrerá por **sorteio**, em ato público, para o qual todos os licitantes serão convocados, vedado qualquer outro processo, nos termos do § 2º do artigo 28 da IN SEGES/ME nº 73, de 2022, incluído pela IN SEGES/MGI nº 79, de 2024.

11.16 Encerrada a etapa de lances da sessão pública, e procedimentos de desempate, se houver, o(a) Agente de Contratação poderá negociar condições mais vantajosas com o primeiro colocado, para que seja obtida a melhor proposta.

11.16.1 A negociação poderá ser feita com as demais licitantes, segundo a ordem de classificação inicialmente estabelecida, quando o primeiro colocado, mesmo após a negociação, for desclassificado em razão de sua proposta permanecer acima do preço máximo definido pela Administração.

11.16.2 O resultado da negociação será divulgado a todos os licitantes e anexado aos autos do processo licitatório.

11.17 Encerrada a etapa de negociação, o (a) Agente de Contratação solicitará ao licitante mais bem classificado que, no prazo mínimo de **24h (vinte e quatro horas)**, a contar do encerramento da sessão, apresente a **proposta adequada ao último lance ofertado após a negociação** realizada, e, se necessário, os documentos complementares, por meio do endereço eletrônico **concorrancia.pmbv@prefeitura.boavista.br** ou **protocolo junto ao(à) agente de contratação ou ao (à) servidor(a) público(a) da SMLIC**, no setor Concorrência ou no gabinete da SMLIC, localizados na sede da Prefeitura Municipal de Boa Vista RR, Palácio 9 de julho, situada na rua General Penha Brasil, nº 1011, São Francisco, observados os dias e horários de atendimento da Administração Pública, qual seja: **segunda a sexta- feira, das 08h às 14h**, sob pena de ser





PREFEITURA MUNICIPAL DE BOA VISTA
SECRETARIA MUNICIPAL DE LICITAÇÕES E COMPRAS-SMLIC
CONCORRÊNCIA PÚBLICA
(UASG: 980301)

considerada desistente, convocando-se a segunda colocada, sem prejuízo das sanções estabelecidas neste edital.

11.17.1 É facultado ao (à) Agente de Contratação **prorrogar o prazo** estabelecido no **item 11.17**, a partir de solicitação fundamentada pela licitante, antes de findo o prazo.

11.17.2 A licitante deverá apresentar, as planilhas com indicação dos quantitativos e dos custos unitários, seguindo o modelo elaborado pela Administração, bem como com detalhamento das Bonificações e Despesas Indiretas (BDI) e dos Encargos Sociais (ES), quando couber, com os respectivos valores adequados ao lance final da proposta vencedora, admitida a utilização dos preços unitários, no caso de empreitada por preço global, empreitada integral, contratação semi-integrada e contratação integrada, exclusivamente para eventuais adequações indispensáveis no cronograma físico-financeiro e para balizar excepcional aditamento posterior do contrato, observadas as exigências contidas no Termo de Referência (ANEXO I – Edital) e os critérios de exequibilidade nos termos da Lei.

11.17.2.1 Caso o custo global estimado do objeto licitado tenha sido decomposto em seus respectivos custos unitários por meio de Planilha de Custos e Formação de Preços elaborada pela Administração, o licitante classificado em primeiro lugar deverá apresentar Planilha por ele elaborada, com os respectivos valores adequados ao valor final da sua proposta, sob pena de não aceitação da proposta.

11.18 Ato contínuo, o (a) Agente de Contratação **suspenderá a sessão** para dar início à fase de aceitação e julgamento da proposta, em que será examinada a proposta classificado em primeiro lugar quanto a adequação ao objeto e à compatibilidade do preço em relação ao valor de referência da Administração.

12 – DO JULGAMENTO DA PROPOSTA

12.1 Na fase de aceitação e julgamento da proposta o(a) Agente de Contratação verificará se o licitante provisoriamente classificado em primeiro lugar atende às condições de participação no certame, conforme previsto no artigo 14, da Lei nº 14.133/2021, demais legislações correlatas, e no **item 5.2** e **subitens** do presente edital, especialmente quanto à existência de sanção que impeça a participação no certame ou a futura contratação, mediante a consulta aos seguintes cadastros, nos termos do artigo 91, §4º, da Lei nº 14.133/2021:

- a) SICAF;
- b) Cadastro Nacional de Empresas Inidôneas e Suspensas - Ceis, mantido pela Controladoria-Geral da União (<https://www.portaltransparencia.gov.br/sancoes/ceis>); e
- c) Cadastro Nacional de Empresas Punidas – Cnep, mantido pela Controladoria-Geral da União (<https://www.portaltransparencia.gov.br/sancoes/cnep>)

12.2 A consulta aos cadastros será realizada em nome da empresa licitante e também de seu sócio majoritário, por força da vedação de que trata o artigo 12 da Lei nº 8.429, de 1992.

12.3 Caso conste na Consulta de Situação do licitante a existência de Ocorrências Impeditivas Indiretas, o(a) Agente de Contratação diligenciará para verificar se houve fraude por parte das empresas apontadas no Relatório de Ocorrências Impeditivas Indiretas. (IN nº 3/2018, art. 29, *caput*)





PREFEITURA MUNICIPAL DE BOA VISTA
SECRETARIA MUNICIPAL DE LICITAÇÕES E COMPRAS-SMLIC
CONCORRÊNCIA PÚBLICA
(UASG: 980301)

12.3.1 A tentativa de burla será verificada por meio dos vínculos societários, linhas de fornecimento similares, dentre outros. (IN nº 3/2018, art. 29, §1º).

12.3.2 O licitante será convocado para manifestação previamente a uma eventual desclassificação. (IN nº 3/2018, art. 29, §2º).

12.3.3 Constatada a existência de sanção, o licitante será reputado desclassificado, por falta de condição de participação.

12.4 Verificadas as condições de participação, o(a) Agente de Contratação encaminhará a proposta adequada ao último lance ofertado na etapa de negociação pela licitante, a planilha de composição de preços e demais documentos solicitados neste edital, **à Secretaria Municipal demandante, para análise e parecer quanto a disposição dos preços e custos apresentados**, considerando o atendimento das especificações do objeto e demais exigências previstas neste edital e em seus anexos, que determinará a aceitabilidade ou a recusa da mesma, devidamente fundamentada.

12.5 Será desclassificada a proposta vencedora que, nos termos do artigo 59, da Lei nº 14.133/2021:

- a) contiver vícios insanáveis;
- b) não obedecer às especificações técnicas contidas no Termo de Referência;
- c) apresentar preços inexequíveis ou permanecerem acima do preço máximo definido para a contratação;
- d) não tiverem sua exequibilidade demonstrada, quando exigido pela Administração;
- e) apresentar desconformidade com quaisquer outras exigências deste Edital ou seus anexos, desde que insanável.

12.6 Erros no preenchimento da planilha não constituem motivo para a desclassificação da proposta. A planilha poderá ser ajustada pela licitante, desde que não haja majoração do preço e que se comprove que este é o bastante para arcar com todos os custos da contratação;

12.6.1 O ajuste de que trata o item anterior se limita a sanar erros ou falhas que não alterem a substância das propostas;

12.6.2 Considera-se erro no preenchimento da planilha passível de correção a indicação de recolhimento de impostos e contribuições na forma do Simples Nacional, quando não cabível esse regime.

12.7 O (a) Agente de Contratação poderá realizar diligências para aferir a exequibilidade das propostas ou exigir dos licitantes que ela seja demonstrada.

12.7.1 A inexequibilidade só será considerada após diligência do(a) Agente de Contratação, que comprove:

- a) que o custo do licitante ultrapassa o valor da proposta; e
- b) inexistirem custos de oportunidade capazes de justificar o vulto da oferta.

12.8 Em contratação de obras e serviços de engenharia, além das disposições do **subitem 12.7.1 e alíneas**, a análise de exequibilidade e sobrepreço considerará o seguinte:





PREFEITURA MUNICIPAL DE BOA VISTA
SECRETARIA MUNICIPAL DE LICITAÇÕES E COMPRAS-SMLIC
CONCORRÊNCIA PÚBLICA
(UASG: 980301)

- a) Nos regimes de execução por tarefa, empreitada por preço global ou empreitada integral, semi-integrada ou integrada, a caracterização do sobrepreço se dará pela superação do valor global estimado;
- b) No regime de empreitada por preço unitário, a caracterização do sobrepreço se dará pela superação do valor global estimado (art. 6º, LVI c/c art. 59, §3º, da Lei nº 14.133/2021);
- c) No caso de obras e serviços de engenharia, serão consideradas inexequíveis as propostas cujos valores forem inferiores a 75% (setenta e cinco por cento) do valor orçado pela Administração, independentemente do regime de execução;
- d) Será exigida garantia adicional do licitante vencedor cuja proposta for inferior a 85% (oitenta e cinco por cento) do valor orçado pela Administração, equivalente à diferença entre este último e o valor da proposta, sem prejuízo das demais garantias exigíveis de acordo com a Lei.

12.9 Se houver indícios de inexequibilidade da proposta de preço, ou em caso da necessidade de esclarecimentos complementares, poderão ser efetuadas diligências, para que a empresa comprove a exequibilidade da proposta.

12.10 Encerrada a fase de julgamento, após a verificação de conformidade da proposta e constatado o atendimento às exigências estabelecidas neste edital, o licitante será **declarado vencedor**.

12.10.1 Caso o licitante não atenda as condições estabelecidas neste edital e seus anexos, **será desclassificado do certame** e o (a) Agente de Contratação convocará o próximo licitante melhor classificado na disputa dos lances, e procederá às mesmas condições previstas neste edital.

12.10.2 A desclassificação da proposta será sempre fundamentada e registrada em Ata, divulgado a todos os licitantes e anexado aos autos do processo licitatório.

12.11 Após a **lavratura da ata de julgamento** será concedido o prazo de **até 24h (vinte e quatro horas)** para que os licitantes apresentem **manifestação de intenção de recorrer da decisão**, mediante documento formalizado, que constará nos autos do processo, a ser **protocolado** junto ao(à) agente de contratação ou ao(à) servidor(a) público(a) da SMLIC, no setor concorrência ou no gabinete da SMLIC, localizados na sede da Prefeitura Municipal de Boa Vista RR, Palácio 9 de julho, situada na rua General Penha Brasil, nº 1011, São Francisco, observados os dias e horários de atendimento da Administração Pública, qual seja: **segunda a sexta- feira, das 08h às 14h, ou por meio do endereço eletrônico concorrancia.pmbv@prefeitura.boavista.br**, sob pena de preclusão.

12.11.1 Encerrado o prazo de manifestação da intenção de recorrer da etapa de julgamento da proposta o(a) Agente de Contratação comunicará nos termos do subitem 4.1.1 deste Edital, a **abertura do prazo** para a apresentação das **razões do(s) recurso(s) e contrarrazão(ões)**, nos termos e prazos indicados no **item 13 (Dos Recursos)** deste edital.

13 – DOS RECURSOS

13.1 Dos atos da Administração decorrentes da aplicação da Lei nº 14.133/2021 caberá a interposição de **recurso**, no **prazo de 03(três) dias úteis**, contado da data de intimação ou da lavratura da ata, em face de (artigo 165, da Lei nº 14.1333/2021):

- a) ato que defira ou indefira pedido de pré-qualificação de interessado ou de inscrição em registro cadastral, sua alteração ou cancelamento;





PREFEITURA MUNICIPAL DE BOA VISTA
SECRETARIA MUNICIPAL DE LICITAÇÕES E COMPRAS-SMLIC
CONCORRÊNCIA PÚBLICA
(UASG: 980301)

- b) julgamento das propostas;
- c) ato de habilitação ou inabilitação de licitante;
- d) anulação ou revogação da licitação;
- e) extinção do contrato, quando determinada por ato unilateral e escrito da Administração;

13.1.1 Caberá o **pedido de reconsideração**, no prazo de **03(três) dias úteis**, contado da data de intimação, relativamente a ato do qual não caiba recurso hierárquico.

13.2 Quando o recurso apresentado impugnar o **julgamento das propostas** ou o **ato de habilitação ou inabilitação** do licitante, serão observadas as seguintes disposições:

13.2.1 - Qualquer licitante poderá, no prazo de **até 24h (vinte e quatro horas)**, após o término do julgamento do ato de habilitação ou inabilitação, e da proposta, mediante documento formalizado, que constará nos autos do processo, a ser protocolado junto ao(à) agente de contratação ou ao (à) servidor(a) público(a) da SMLIC, no setor concorrência ou no gabinete da SMLIC, localizados na sede da Prefeitura Municipal de Boa Vista RR, Palácio 9 de julho, situada na rua General Penha Brasil, nº 1011, São Francisco, observados os dias e horários de atendimento da Administração Pública, qual seja: **segunda a sexta- feira, das 08h às 14h**, ou **por meio do endereço eletrônico concorrencia.pmbv@prefeitura.boavista.br**, **manifestar sua intenção de recorrer**, sob pena de preclusão, ficando a autoridade superior autorizada a adjudicar o objeto ao licitante declarado vencedor.

13.2.2 Encerrado o prazo de manifestação da intenção de recorrer do julgamento da proposta, o(a) Agente de Contratação comunicará, nos termos do subitem 4.1.1 deste Edital, a abertura do prazo para as licitantes apresentarem as RAZÕES DO(S) RECURSO(S), **tanto em relação a fase habilitatória quanto a fase de julgamento da proposta**.

13.2.2.1 As licitantes que manifestaram a intenção de recorrer terão o prazo de **03 (três) dias úteis**, contados da data da comunicação prevista no subitem 13.2.2, para apresentação das razões recursais.

13.2.3 O prazo para apresentação de contrarrazões será o mesmo do(s) recurso(s) e terá início da **data de divulgação de interposição do(s) recurso(s)**.

13.2.4 As razões do(s) recurso(s) e contrarrazões deverão ser protocoladas junto ao(à) agente de contratação ou ao (à) servidor(a) público(a) da SMLIC, no setor concorrência ou no gabinete da SMLIC, localizados na sede da Prefeitura Municipal de Boa Vista RR, Palácio 9 de julho, situada na rua General Penha Brasil, nº 1011, São Francisco, observados os dias e horários de atendimento da Administração Pública, qual seja: **segunda a sexta- feira, das 08h às 14h**, ou **por meio do endereço eletrônico concorrencia.pmbv@prefeitura.boavista.br**.

13.2.5 No caso de não apresentação das razões recursais, será **desconsiderado o prazo para apresentação de contrarrazões**.

13.3 O recurso de que trata o **subitem 13.1 e alíneas** deste edital será dirigido à autoridade que tiver editado o ato ou proferido a decisão recorrida, a qual poderá reconsiderar sua decisão no prazo de **03 (três) dias úteis**, ou, nesse mesmo prazo, encaminhar recurso para a **autoridade superior**, a qual deverá proferir sua decisão no prazo de **10 (dez) dias úteis**, contado do recebimento dos autos.





PREFEITURA MUNICIPAL DE BOA VISTA
SECRETARIA MUNICIPAL DE LICITAÇÕES E COMPRAS-SMLIC
CONCORRÊNCIA PÚBLICA
(UASG: 980301)

13.4 Será assegurado ao licitante vista dos elementos indispensáveis à defesa de seus interesses, o qual deverá solicitar os respectivos por meio do endereço eletrônico: **concorrencia.pmbv@prefeitura.boavista.br**.

13.5 O acolhimento do recurso importará na invalidação apenas dos atos que não possam ser aproveitados.

13.6 O recurso e o pedido de reconsideração terão **efeito suspensivo** do ato ou da decisão recorrida até que sobrevenha decisão final da autoridade competente, nos termos do artigo 168 da Lei nº 14.133/2021.

13.7 Da aplicação das sanções previstas no **item 21.2** deste edital caberá recurso, conforme disposto nos **subitens 21.12 e 21.13**.

14 – DA FORMAÇÃO DO CADASTRO DE RESERVA DA ATA DE REGISTRO DE PREÇOS

14.1 Encerrada a fase recursal, o(a) agente de contratação, respeitada a sequência da classificação do certame, convocará as licitantes, para, no prazo **de 24h (vinte e quatro horas)**, manifestarem o interesse em cotar bens, obras ou serviços com preços iguais aos do licitante vencedor, para formação de cadastro de reserva.

14.1.1 A manifestação de que trata o item anterior será expressa mediante documento formalizado a ser protocolado junto ao(à) agente de contratação ou ao (à) servidor(a) público(a) da SMLIC, no setor concorrência ou no gabinete da SMLIC, localizados na sede da Prefeitura Municipal de Boa Vista RR, Palácio 9 de julho, situada na rua General Penha Brasil, nº 1011, São Francisco, observados os dias e horários de atendimento da Administração Pública, qual seja: **segunda a sexta- feira, das 08h às 14h, ou por meio do endereço eletrônico concorrencia.pmbv@prefeitura.boavista.br**.

14.2 A formação do cadastro de reserva será incluída na Ata de Registro de Preços, na forma de anexo.

14.3 O cadastro de reserva poderá ser utilizado nas seguintes hipóteses:

- a) impossibilidade de atendimento pelo primeiro colocado da ata;
- b) descumprimento das condições da ata pelo comprometente;
- c) recusa do vencedor em assinar a ata de registro de preços, o contrato ou o instrumento equivalente, dentro do prazo fixado no edital, sem prejuízo da aplicação de penalidades;
- d) liberação do compromisso por razões admitidas no Decreto Municipal nº 049/2024.

14.4 Será respeitada, nas contratações, a ordem de classificação das licitantes registrados na ata.

14.4.1 Para fins da de classificação, as licitantes registradas no cadastro de reserva antecederão aquelas não cadastradas que mantiveram sua proposta original.

14.5 A habilitação das licitantes que comporão o cadastro de reserva será conferida quando houver necessidade de contratação de fornecedor remanescente.





PREFEITURA MUNICIPAL DE BOA VISTA
SECRETARIA MUNICIPAL DE LICITAÇÕES E COMPRAS-SMLIC
CONCORRÊNCIA PÚBLICA
(UASG: 980301)

14.6 Na hipótese de nenhuma das licitantes aceitarem assinar a Ata de Registro de Preços nos termos do item 14.1, a Secretaria Municipal de Licitações e Compras ou entidade da Administração Municipal poderá convocar os licitantes remanescentes, na ordem de classificação, para a assinatura da ata de registro de preços nas condições ofertadas por estes, desde que o valor seja igual ou inferior ao orçamento estimado para a contratação.

15 – DA ADJUDICAÇÃO E HOMOLOGAÇÃO

15.1 Encerradas as fases de habilitação e julgamento, e exauridos os recursos administrativos, os autos serão submetidos à análise da Controladoria Geral do Município – CGM acerca da conformidade dos procedimentos licitatórios adotados, e posteriormente serão encaminhados à autoridade máxima do órgão ou entidade demandante responsável pela contratação para **adjudicar** o objeto e **homologar** a licitação (artigo 71, inciso IV, da Lei nº 14.1333/2021 c/c artigo 25, inciso V, e art. 66, ambos do Decreto Municipal nº 049/2024).

15.2 A homologação do resultado desta licitação não implicará direito à contratação.

16 – DA ATA DE REGISTRO DE PREÇOS E DO CONTRATO

16.1 Homologada a licitação a licitante vencedora será convocada pela Secretaria demandante, para assinatura da Ata de Registro de Preços, sob pena de decadência do direito à contratação, sem prejuízos das sanções previstas na Lei nº 14.133/2021 e em outras legislações aplicáveis.

16.1.1 Na hipótese da convocada não assinar a Ata de Registro de Preços no prazo e condições estabelecidas, fica facultada à Administração convocar as licitantes remanescentes do cadastro de reserva, na ordem de classificação, para fazê-lo em igual prazo e nas condições propostas pelo primeiro classificado.

16.2 Caso se conclua pela contratação, a Administração convocará o adjudicatário para assinatura do contrato, no prazo de **02 (dois) dias úteis**, conforme estabelecido no Termo de Referência (anexo I deste edital), sob pena de decair o direito à contratação, sem prejuízo das sanções previstas na Lei nº 14.133/2021 e em outras legislações aplicáveis.

16.2.1 O prazo de convocação poderá ser prorrogado 1 (uma) vez, por igual período, mediante solicitação da parte durante seu transcurso, devidamente justificada, e desde que o motivo apresentado seja aceito pela Administração.

16.2.2 Na hipótese de o vencedor da licitação **não assinar** o contrato ou **não aceitar** ou **não retirar** o instrumento equivalente no prazo e nas condições estabelecidas, outro licitante poderá ser convocado, respeitada a ordem de classificação, para celebrar a contratação ou instrumento equivalente, **nas condições propostas pelo licitante vencedor**, sem prejuízo da aplicação das sanções previstas na Lei nº 14.133/2021, e em outras legislações aplicáveis.

16.2.3 Caso **nenhum dos licitantes aceitar** a contratação nos termos do item 16.2.2, a Administração, observados o valor estimado e sua eventual atualização nos termos do edital de licitação, poderá:

a) convocar os licitantes remanescentes para negociação, na ordem de classificação, com vistas à obtenção de preço melhor, mesmo que acima do preço ou inferior ao desconto do adjudicatário;





PREFEITURA MUNICIPAL DE BOA VISTA
SECRETARIA MUNICIPAL DE LICITAÇÕES E COMPRAS-SMLIC
CONCORRÊNCIA PÚBLICA
(UASG: 980301)

b) adjudicar e celebrar o contrato nas condições ofertadas pelos licitantes remanescentes, atendida a ordem classificatória, quando frustrada a negociação de melhor condição.

16.2.4 A recusa injustificada do adjudicatário em assinar o contrato, ou em aceitar ou retirar o instrumento equivalente no prazo estabelecido pela Administração caracterizará o descumprimento total da obrigação assumida e o sujeitará às penalidades legalmente estabelecidas e à imediata perda da garantia de proposta em favor do órgão ou entidade promotora da licitação.

16.2.4.1 A regra do **item 16.2.4** não se aplicará aos licitantes remanescentes convocados na forma da **alínea “a”**, do **item 16.2.3**.

16.2.5 Será facultada à Administração a convocação dos demais licitantes classificados para a contratação **de remanescente de obra**, de serviço ou de fornecimento em consequência de **rescisão contratual**, observados os mesmos critérios estabelecidos **nos subitens 16.2.2 e 16.2.3**.

16.3 Será admitida a subcontratação do objeto contratual, nos limites e condições estabelecidos no item 20.5, do Termo de Referência (Anexo I deste edital)

16.3.1 A subcontratação parcial apenas será aceita com prévia e expressa anuência da CONTRATANTE, respeitando o limite máximo de até 30% (trinta por cento) do valor total, sob pena de extinção.

16.4 Durante a vigência do contrato, é vedado ao contratado contratar cônjuge, companheiro ou parente em linha reta, colateral ou por afinidade, até o terceiro grau, de dirigente do órgão ou entidade contratante ou de agente público que desempenhe função na licitação ou atue na fiscalização ou na gestão do contrato, devendo essa proibição constar expressamente do edital de licitação. (art. 48, parágrafo único, da Lei nº 14.133/2021)

16.5 As demais regras referentes ao sistema de Registro de Preços são as constantes na minuta da Ata de Registro de Preços, anexo deste edital.

17 – DA GARANTIA DO CONTRATO

17.1 Será exigida a garantia da contratação de que tratam os arts. 96 e seguintes da Lei nº 14.133/2021, no percentual e condições descritas no item 13 do Termo de Referência e nas cláusulas do contrato;

17.2 A garantia somente será liberada ou restituída após a fiel execução do contrato ou após a sua extinção por culpa exclusiva da Administração e, quando em dinheiro, será atualizada monetariamente.

18 – EXECUÇÃO DO OBJETO/ GESTÃO E FISCALIZAÇÃO DO CONTRATO

18.1 A execução dos serviços será iniciada em até **10 (dez) dias úteis**, contados da emissão da Ordem de Serviço emitida pela CONTRATANTE

18.1.1 O prazo de execução do objeto será de **360 (trezentos e sessenta) dias**, podendo ser prorrogado nos termos do art. 115 da Lei 14.133/21;





PREFEITURA MUNICIPAL DE BOA VISTA
SECRETARIA MUNICIPAL DE LICITAÇÕES E COMPRAS-SMLIC
CONCORRÊNCIA PÚBLICA
(UASG: 980301)

18.2 Além das previstas neste edital deverão ser observadas as regras estabelecidas no art. 140 da Lei 14.133/2021, no Termo de Referência (Anexo I, do presente edital) e na minuta do contrato (anexo IV, deste edital), para execução do objeto.

18.3 As atividades de gestão e de fiscalização dos contratos deverão ser realizadas de forma preventiva, rotineira e sistemática e exercidas por agentes públicos, por equipe de fiscalização ou por agente público único, de acordo com a complexidade da contratação, assegurada a distinção das atividades, conforme regras estabelecidas no Termo de Referência (Anexo I, deste edital) e na minuta do contrato (anexo IV, deste edital).

19 – PAGAMENTO

19.1 O pagamento decorrente da concretização do objeto desta licitação será efetuado conforme as formas, condições e prazos estabelecidos no **ITEM 16** do Termo de Referência (Anexo I, deste Edital).

20 - DO REAJUSTE

20.1 Os preços apresentados na proposta serão fixos e irrevogáveis, salvo na hipótese de o prazo de execução da obra/serviços exceder a 12 (doze) meses, contados da data da elaboração do orçamento estimado (**art. 25, § 7º, da lei 14.133/21**), desde que a CONTRATADA não tenha dado causa ao atraso no cronograma físico-financeiro da obra, que poderá ser reajustado de acordo com a variação do Índice Nacional da Construção Civil –INCC, da Fundação Getúlio Vargas, **podendo, entretanto, ser estabelecido mais de um índice específico ou setorial, em conformidade com a realidade de mercado dos respectivos insumos (art. 92, V, c/c § 3º, da lei 14.133/21).**

20.2 Após o interregno de um ano, os preços poderão ser reajustados, se houver solicitação ou ressalva ao direito de reajuste pelo contratado, até antes da celebração do aditamento de vigência, sendo considerado o silêncio como renúncia ou preclusão lógica;

20.3 Em caso de solicitação de reajuste pelo contratado, os preços iniciais serão reajustados, mediante a aplicação, pelo contratante, do índice Índice Nacional da Construção Civil –INCC, da Fundação Getúlio Vargas, exclusivamente para as obrigações iniciadas e concluídas após a ocorrência da anualidade;

20.4 Caso o(s) índice(s) estabelecido(s) para reajustamento venha(m) a ser extinto(s) ou de qualquer forma não possa(m) mais ser utilizado(s), será(ão) adotado(s), em substituição, o(s) que vier(em) a ser determinado(s) pela legislação então em vigor;

20.5 Na ausência de previsão legal quanto ao índice substituto, as partes elegerão novo índice oficial, para reajustamento do preço do valor remanescente, por meio de termo aditivo;

20.6 O reajuste será realizado por apostilamento, sem obrigatoriedade de remessa dos autos para consulta jurídica à Procuradoria Geral do Município.

20.7 Deverão ser observadas as demais regras estabelecidas no Termo de Referência (Anexo I, deste edital) e na minuta do contrato (anexo IV, deste edital).





PREFEITURA MUNICIPAL DE BOA VISTA
SECRETARIA MUNICIPAL DE LICITAÇÕES E COMPRAS-SMLIC
CONCORRÊNCIA PÚBLICA
(UASG: 980301)

21 – INFRAÇÕES E SANÇÕES ADMINISTRATIVAS

21.1 O licitante ou o contratado será responsabilizado administrativamente pela prática das infrações dispostas no artigo 155, e incisos, da Lei nº 14.133/2021;

21.2 Serão aplicadas, ao(s) responsável(eis) pelas infrações administrativas, garantida a prévia defesa, as seguintes sanções, observados os dispositivos contantes no §1º, do artigo 156, da Lei nº 14.133/2021, e sem prejuízo das responsabilidades civil e criminal:

- a) advertência;
- b) multa;
- c) impedimento de licitar e contratar;
- d) declaração de inidoneidade para licitar ou contratar;

21.3 A aplicação das sanções previstas neste edital não exclui, em hipótese alguma, a obrigação de reparação integral dos danos causados à Administração;

21.4 Na aplicação das sanções serão observadas:

- a) a natureza e a gravidade da infração cometida;
- b) as peculiaridades do caso concreto;
- c) as circunstâncias agravantes ou atenuantes;
- d) os danos que dela provierem para a Administração Pública;
- e) a implantação ou o aperfeiçoamento de programa de integridade, conforme normas e orientações dos órgãos de controle.

21.5 A sanção de multa, não poderá ser inferior a 0,5% (cinco décimos por cento) nem superior a 30% (trinta por cento) do valor do contrato licitado e será aplicada ao responsável por qualquer das infrações administrativas previstas no artigo 155, da Lei nº 14.133/2021;

21.5.1 No caso de infrações cometidas na fase licitatória, para aplicação da sanção de multa serão observados os percentuais definidos no **item 21.5** e na Lei nº 14.133/2021, levando em consideração o princípio da razoabilidade;

21.5.2 Nos demais casos, para a aplicação de sanção de multa, serão observados os percentuais estabelecidos pela autoridade máxima do órgão ou entidade demandante, discriminadas no **item 19**, do Termo de Referência (Anexo I, deste edital), bem como a regra estabelecida no **item 21.5** e o princípio da razoabilidade;

21.6 Na aplicação da sanção de multa, será facultada a defesa do interessado no **prazo de 15 (quinze) dias úteis**, contado da data de sua intimação;

21.7 As sanções de advertência, impedimento de licitar e contratar e declaração de inidoneidade para licitar ou contratar poderão ser aplicadas, cumulativamente ou não, à penalidade de multa;

21.8 A sanção de advertência será aplicada exclusivamente pela infração administrativa discriminada no inciso I, do artigo 155, da Lei nº 14.133/2021, quando não se justificar a imposição de penalidade mais grave;





PREFEITURA MUNICIPAL DE BOA VISTA
SECRETARIA MUNICIPAL DE LICITAÇÕES E COMPRAS-SMLIC
CONCORRÊNCIA PÚBLICA
(UASG: 980301)

21.9 A sanção de impedimento de licitar e contratar será aplicada ao responsável pelas infrações administrativas previstas nos incisos II, III, IV, V, VI e VII, do caput, do art. 155, da Lei nº 14.133/2021, quando não se justificar a imposição de penalidade mais grave, e impedirá o responsável de licitar ou contratar no âmbito da Administração Pública direta e indireta do **Município de Boa Vista/RR, pelo prazo máximo de 3 (três) anos;**

21.10 A sanção de declaração de inidoneidade para licitar ou contratar será aplicada ao responsável pelas infrações administrativas previstas nos incisos VIII, IX, X, XI e XII, do **caput**, do art. 155 da Lei nº 14.133/2021, bem como pelas infrações administrativas previstas nos incisos II, III, IV, V, VI e VII, do caput, do referido artigo que justifiquem a imposição de penalidade mais grave que a sanção de impedimento de licitar e contratar, e impedirá o responsável de licitar ou contratar no âmbito da Administração Pública direta e indireta de todos os entes federativos, pelo prazo mínimo de 3 (três) anos e máximo de 6 (seis) anos;

21.11 A apuração de responsabilidade relacionadas às sanções de impedimento de licitar e contratar e de declaração de inidoneidade para licitar ou contratar demandará a instauração de processo de responsabilização a ser conduzido por comissão composta por 2 (dois) ou mais servidores estáveis, que avaliará fatos e circunstâncias conhecidos e intimará o licitante ou o adjudicatário para, no prazo de 15 (quinze) dias úteis, contado da data de sua intimação, apresentar defesa escrita e especificar as provas que pretenda produzir;

21.12 Caberá recurso no prazo de 15 (quinze) dias úteis da aplicação das sanções de advertência, multa e impedimento de licitar e contratar, contado da data da intimação, o qual será dirigido à autoridade que tiver proferido a decisão recorrida, que, se não a reconsiderar no prazo de 5 (cinco) dias úteis, encaminhará o recurso com sua motivação à autoridade superior, que deverá proferir sua decisão no prazo máximo de 20 (vinte) dias úteis, contado do recebimento dos autos;

21.13 Caberá a apresentação de pedido de reconsideração da aplicação da sanção de declaração de inidoneidade para licitar ou contratar no prazo de 15 (quinze) dias úteis, contado da data da intimação, e decidido no prazo máximo de 20 (vinte) dias úteis, contado do seu recebimento;

21.14 O recurso e o pedido de reconsideração terão efeito suspensivo do ato ou da decisão recorrida até que sobrevenha decisão final da autoridade competente;

21.15 Se a multa aplicada e as indenizações cabíveis forem superiores ao valor de pagamento eventualmente devido pela Administração ao contratado, além da perda desse valor, a diferença será descontada da garantia prestada ou será cobrada judicialmente;

21.16 Os atos previstos como infrações administrativas na Lei nº 14.1333/2021 ou em outras leis de licitações e contratos da Administração Pública que também sejam tipificados como atos lesivos na Lei nº 12.846, de 1º de agosto de 2013, serão apurados e julgados conjuntamente, nos mesmos autos, observados o rito procedimental e a autoridade competente definidos na referida Lei;

21.17 A personalidade jurídica poderá ser desconsiderada sempre que utilizada com abuso do direito para facilitar, encobrir ou dissimular a prática dos atos ilícitos previstos na Lei nº 14.133/2021 ou para provocar confusão patrimonial, e, nesse caso, todos os efeitos das sanções aplicadas à pessoa jurídica serão estendidos aos seus administradores e sócios com poderes de administração, a pessoa jurídica sucessora ou a empresa do mesmo ramo com relação de coligação ou controle, de fato ou de





PREFEITURA MUNICIPAL DE BOA VISTA
SECRETARIA MUNICIPAL DE LICITAÇÕES E COMPRAS-SMLIC
CONCORRÊNCIA PÚBLICA
(UASG: 980301)

direito, com o sancionado, observados, em todos os casos, o contraditório, a ampla defesa e a obrigatoriedade de análise jurídica prévia;

21.18 No caso de aplicação de sanção de impedimento de contratar ou de declaração de inidoneidade enquanto ainda em curso prazo decorrente de sanção anteriormente imposta importará no somatório dos períodos, não sendo admitido qualquer tipo de compensação ou redução, exceto nos casos de reabilitação nos termos da Lei Federal nº 14.133/2021. (art. 133, § 4º do Decreto Municipal nº 049/2024);

21.19 Será admitida a reabilitação do licitante ou contratado perante a própria autoridade que aplicou a penalidade, exigidos, cumulativamente, com o disposto nos incisos I ao V, do artigo 163, da Lei nº 14.133/2021;

21.20 A sanção pelas infrações previstas nos incisos VIII e XII do art. 155 da Lei nº 14.133/2021, exigirá, como condição de reabilitação do licitante ou contratado, a implantação ou aperfeiçoamento de programa de integridade pelo responsável;

21.21 Ficará a cargo da SMLIC a abertura de processo para fins de apuração e aplicação das sanções cabíveis, nos casos de infrações cometidas pelos licitantes, na fase de licitação, observadas as regras contidas no art.155 ao 163, da Lei nº 14.133/2021 c/c o art. 133, §6º, do Decreto Municipal nº 049/2024;

21.21.1 Nos demais casos, caberá à autoridade máxima do órgão ou entidade demandante realizar todo o procedimento para abertura de processo para apuração e aplicação das penalizações previstas em Lei.

21.22 A SMLIC e a autoridade máxima do órgão ou entidade demandante, no prazo máximo 15 (quinze) dias úteis, contado da data de aplicação da sanção, deverão informar e manter atualizados os dados relativos às sanções por eles aplicadas, para fins de publicidade no Cadastro Nacional de Empresas Inidôneas e Suspensas (Ceis) e no Cadastro Nacional de Empresas Punidas (Cnep). (art. 161 da Lei nº 14.133/2021 c/c art. 133, §3º, do Decreto Municipal nº 049/2024);

21.23 Deverão ser observadas as demais regras estabelecidas no Termo de Referência (Anexo I, deste edital) e na minuta do contrato (anexo IV, deste edital).

22- DISPOSIÇÕES GERAIS

22.1 O licitante é responsável pela fidelidade e legitimidade das informações prestadas e dos documentos apresentados em qualquer fase desta licitação. A falsidade de qualquer documento apresentado ou a inverdade das informações nele contidas implicará na imediata desclassificação ou inabilitação do proponente, ou a rescisão contratual, sem prejuízo das sanções administrativas, civis e penais cabíveis.

22.2 Toda a documentação apresentada neste instrumento convocatório e seus anexos são complementares entre si, de modo que qualquer detalhe que se mencione em um documento e se omita em outro será considerado especificado e válido.

22.3 O(a) Agente de Contratação, no interesse da administração, poderá adotar medidas saneadoras durante o certame e, em especial, na sessão da Concorrência, relevar omissões puramente formais observadas na documentação e proposta, desde que não contrariem a legislação vigente e não





PREFEITURA MUNICIPAL DE BOA VISTA
SECRETARIA MUNICIPAL DE LICITAÇÕES E COMPRAS-SMLIC
CONCORRÊNCIA PÚBLICA
(UASG: 980301)

comprometam a lisura da licitação, sendo possível a promoção de diligências junto aos licitantes, destinadas a esclarecer ou a complementar a instrução do processo, conforme disposto nos incisos I e II do art. 64, da Lei Federal nº 14.133, de 2021.

22.3.1 Na hipótese de necessidade de suspensão da sessão pública para a realização de diligências, com vistas ao saneamento referente as propostas de preços e os documentos de habilitação, o seu reinício somente poderá ocorrer mediante aviso prévio com, no mínimo, **24h (vinte e quatro horas) de antecedência**, e a ocorrência será registrada em ata.

22.3.2 Se houver solicitação de documentos em diligências, deverão ser apresentados junto ao(à) agente de contratação ou ao (à) servidor(a) público(a) da SMLIC, no setor concorrência ou no gabinete da SMLIC, localizados na sede da Prefeitura Municipal de Boa Vista RR, Palácio 9 de julho, situada na rua General Penha Brasil, nº 1011, São Francisco, observados os dias e horários de atendimento da Administração Pública, qual seja: **segunda a sexta- feira, das 08h às 14h, ou por meio do endereço eletrônico concorrancia.pmbv@prefeitura.boavista.br**.

22.3.3 O não cumprimento da diligência poderá ensejar a inabilitação do licitante ou a desclassificação da proposta.

22.4 A participação do licitante nesta licitação implica o conhecimento integral dos termos e condições inseridos neste instrumento convocatório, bem como das demais normas legais que disciplinam a matéria.

22.5 A presente licitação não importa, necessariamente, em contratação, podendo o Município **revogá-la**, no todo ou em parte, por razões de conveniência e oportunidade, derivadas de fato superveniente devidamente comprovado ou **anulá-la** por ilegalidade insanável, de ofício ou por provocação de terceiros mediante ato escrito e fundamentado, disponibilizado na SMLIC para conhecimento dos participantes da licitação.

22.6 Qualquer modificação no presente edital será divulgada pelo mesmo instrumento de publicação em que se deu o texto original, reabrindo-se o prazo inicialmente estabelecido, exceto quando, inquestionavelmente, a alteração não afetar a formulação das propostas.

22.7 Em casos de equívocos de digitação no texto do presente edital ou em seus anexos, será publicado um adendo retificador e/ou esclarecedor, contendo as devidas correções para melhor compreensão dos licitantes, evitando possíveis desentendimentos.

22.8 Fica o licitante ciente que a simples apresentação da proposta implica na aceitação de todas as condições estabelecidas neste edital, não podendo invocar nenhum desconhecimento, como elemento impeditivo da formulação de sua proposta ou do perfeito cumprimento do ajuste.

22.9 Não havendo expediente ou ocorrendo qualquer fato superveniente que impeça a realização do certame na data marcada, a sessão será automaticamente transferida para o primeiro dia útil subsequente, no mesmo horário anteriormente estabelecido, desde que não haja comunicação em contrário, pelo(a) Agente de Contratação.

22.10 O licitante deverá obedecer rigorosamente aos termos deste Edital e seus anexos. E em caso de divergência entre disposições deste Edital e de seus anexos ou demais peças que compõem o processo, prevalecerá as deste Edital.

22.11 Todas as referências de tempo no Edital, no aviso e durante a sessão pública observarão o **horário Local**.





PREFEITURA MUNICIPAL DE BOA VISTA
SECRETARIA MUNICIPAL DE LICITAÇÕES E COMPRAS-SMLIC
CONCORRÊNCIA PÚBLICA
(UASG: 980301)

22.12 As normas disciplinadoras da licitação serão sempre interpretadas em favor da ampliação da disputa entre os interessados, desde que não comprometam o interesse da Administração, o princípio da isonomia, a finalidade e a segurança da contratação.

22.13 Os licitantes assumem todos os custos de preparação e apresentação de suas propostas e a Administração não será, em nenhum caso, responsável por esses custos, independentemente da condução ou do resultado do processo licitatório.

22.14 Na contagem dos prazos estabelecidos neste Edital e seus Anexos, excluir-se-á o dia do início e incluir-se-á o do vencimento. Só se iniciam e vencem os prazos em dias de expediente na Administração.

22.15 Fica eleito o foro da Comarca de Boa Vista, Estado de Roraima, para solucionar quaisquer questões oriundas desta licitação.

22.16 Constituem anexos deste instrumento convocatório, dele fazendo parte integrante:

- a) Anexo I – Termo de Referência;**
- b) Anexo II - Modelo de Procuração**
- c) Anexo III – Proposta de Preço**
- d) Anexo IV – Minuta Contratual**
- e) Anexo V – Minuta de Ata de Registro de Preços**

Boa Vista – RR, data constante no sistema.

Elaborado:

Assinatura Eletrônica
Elton de Azevedo Salvador
Técnico/SMLIC
Mat.44332

Ratificado:

Assinatura Eletrônica
Artur José Lima Cavalcante Filho
Secretário Municipal de Licitações e
Compras/SMLIC





PREFEITURA MUNICIPAL DE BOA VISTA
SECRETARIA MUNICIPAL DE OBRAS E URBANISMO
SUPERINTENDÊNCIA DE PROJETOS E URBANIZAÇÃO

TERMO DE REFERÊNCIA 006/2024

1 DA INTRODUÇÃO

1.1 Em cumprimento ao artigo 6º, inciso XXIII, da Lei nº 14.133/21, elaboramos este Termo de Referência para que seja realizada a **EVENTUAL CONTRATAÇÃO DE EMPRESA ESPECIALIZADA PARA EXECUÇÃO DE SERVIÇOS DE DRENAGEM DE VIAS PÚBLICAS URBANAS EM DIVERSOS BAIRROS DO MUNICÍPIO DE BOA VISTA/RR, DIVIDIDA EM 02 (DOIS) ITENS.**

1.2 Na presente contratação será realizada com **inversão de Fases, para execução dos serviços de Engenharia.**

1.3 O Termo de Referência foi elaborado com base nas indicações dos estudos técnicos preliminares, obtidos como referência os custos unitários dos sistemas **SINAPI/SICRO** e **PESQUISA DE MERCADO**, com o intuito de assegurar a viabilidade técnica e financeira do empreendimento.

1.4 Visa, ainda, a possibilitar a avaliação do custo e a definição dos métodos e dos prazos de execução, através de orçamento detalhado, fundamentado em quantitativos propriamente avaliados.

1.5 Critério de Julgamento: As propostas serão julgadas pelo critério de menor preço, conforme art. 33, inciso I, da Lei Federal nº 14.133/2021.

1.6 Regime de Execução: Empreitada por preço unitário.

14.1 Prazo de execução: O prazo de execução do objeto será de **360 (trezentos e sessenta) dias**, podendo ser prorrogado nos termos do art. 115 da Lei 14.133/21.

1.7 Valor estimando:

ITEM 01: R\$ 23.190.989,33 (vinte e três milhões, cento e noventa mil, novecentos e oitenta e nove reais e trinta e três centavos)



PREFEITURA MUNICIPAL DE BOA VISTA
SECRETARIA MUNICIPAL DE OBRAS E URBANISMO
SUPERINTENDÊNCIA DE PROJETOS E URBANIZAÇÃO

ITEM 02: R\$ 23.190.989,33 (vinte e três milhões, cento e noventa mil, novecentos e oitenta e nove reais e trinta e três centavos)

Total: R\$ 46.381.978,66 (quarenta e seis milhões, trezentos e oitenta e um mil, novecentos e setenta e oito reais e sessenta e seis centavos).

1.8 Comprovação de Patrimônio Líquido no Valor: igual ou superior a R\$ 2.319.098,93 (dois milhões, trezentos e dezenove mil, noventa e oito reais e noventa e três centavos) **ITEM 01**, e R\$ R\$ 2.319.098,93 (dois milhões, trezentos e dezenove mil, noventa e oito reais e noventa e três centavos) **ITEM 02**.

2 DO OBJETO

2.1 EVENTUAL CONTRATAÇÃO DE EMPRESA ESPECIALIZADA PARA EXECUÇÃO DE SERVIÇOS DE DRENAGEM DE VIAS PÚBLICAS URBANAS EM DIVERSOS BAIROS DO MUNICÍPIO DE BOA VISTA/RR, DIVIDIDA EM 02 (DOIS) ITENS, conforme Planilha Orçamentária, Cronograma Físicos Financeiro, Memorial Descritivo, Composição Analítica do BDI, Composição Analítica de Leis Sociais, Composições de Custos Unitário e Projetos Técnicos de Arquitetura e Engenharia, que passam a ser parte integrante deste Termo de Referência.

2.2 Dadas as características dos serviços a serem executados, os mesmos classificam-se como **serviços comuns de engenharia**, conforme art. 6º, inciso XXI, alínea “a”.

2.3 Os códigos de CATMAT/CATSERV são os seguintes:

ITEM 01:

ITEM	CATSERV	DESCRIÇÃO	UNID.	QUANT.
1	1899	DRENAGEM PLUVIAL	M	15378,00

ITEM 02:

ITEM	CATSERV	DESCRIÇÃO	UNID.	QUANT.
1	1899	DRENAGEM PLUVIAL	M	15378,00





PREFEITURA MUNICIPAL DE BOA VISTA
SECRETARIA MUNICIPAL DE OBRAS E URBANISMO
SUPERINTENDÊNCIA DE PROJETOS E URBANIZAÇÃO

3 CLASSIFICAÇÃO DO OBJETO

3.1 O objeto poderá ser licitado na modalidade Concorrência ou Pregão Eletrônico Sob o Sistema de Registro de Preços sempre que o objeto possuir padrões de desempenho e qualidade comuns e que possam ser objetivamente definidos pelo edital, por meio de especificações usuais no mercado, conforme definições contidas no Decreto Municipal nº 049/E/2024 e Lei 14.133/2021, pela hipótese do Art. 6º, inciso XIII:

"bens e serviços comuns: aqueles cujos padrões de desempenho e qualidade podem ser objetivamente definidos pelo edital, por meio de especificações usuais de mercado"

A modalidade de licitação é a **Concorrência**, sob o **sistema de registro de preço**.

O sistema de registro de preços – SRP mostra-se **adequado** para o tipo de contratação pleiteada, conforme disposto no decreto municipal 049/E/2024, em consonância com o art. 85 da lei 14.133/21.

4 SISTEMA DE REGISTRO DE PREÇOS

4.1. Para a aquisição/contratação pretendida será adotado o Sistema de Registro de Preços tendo em vista o objeto requerido que atende à(s) hipótese(s) previstas na Lei nº 14.133/2021 e Decreto Municipal nº 049/E/2024:

I - quando, pelas características do objeto, houver a necessidade de contratações sucessivas; contratações permanentes ou frequentes;

II - quando for mais conveniente a aquisição de bens com previsão de entregas parceladas ou contratação de serviços a serem remunerados por unidade de medida; como quantidade de horas de serviço, postos de trabalho ou em regime de tarefa;

III - quando for conveniente a contratação de determinado objeto para atendimento; de um ou mais órgão ou entidades da Administração Municipal;





PREFEITURA MUNICIPAL DE BOA VISTA
SECRETARIA MUNICIPAL DE OBRAS E URBANISMO
SUPERINTENDÊNCIA DE PROJETOS E URBANIZAÇÃO

IV - quando, pela natureza do objeto, não for possível definir previamente o quantitativo a ser demandado pela Administração Municipal;

4.2. O Órgão Gerenciador da Ata de Registro de Preços será a Secretaria Municipal de Obras - SMO.

4.3. O prazo de validade da **ata** de registro de preços será de **1 (um) ano** e poderá ser **prorrogado**, por igual período, desde que comprovado o preço vantajoso, conforme o Parágrafo único do Art. 84 da Lei 14.133/2021. O contrato decorrente da ata de registro de preços terá sua vigência estabelecida em conformidade com as disposições nela contidas.

4.4. A existência de preços registrados não obriga a administração a firmar as contratações que deles poderão advir, facultando-se a realização de licitação específica para a contratação pretendida, sendo assegurado ao beneficiário do registro à preferência de fornecimento em igualdade de condições.

4.5. O instrumento de contrato é obrigatório, salvo nas seguintes hipóteses, em que a Administração poderá substituí-lo por outro instrumento hábil, como carta-contrato, nota de empenho de despesa, autorização de compra ou ordem de execução de serviço, Art. 95 da Lei 14.133/2021;

4.6. A Ata de Registro de Preços durante sua vigência, poderá ser aderida por qualquer órgão ou entidade da administração pública municipal, que não tenha participado do certame licitatório, e da comprovação da:

- a) Apresentação de justificativa da vantagem da adesão;
- b) Demonstração de que os valores registrados estão compatíveis com os valores praticados pelo mercado;
- c) Prévia consulta e aceitação do órgão ou entidade gerenciadora e do fornecedor.

4.7. A Secretaria Municipal de Obras, órgão gerenciador na condição de único contratante mediante procedimento gerido pela Secretaria Municipal de Licitações, dispensará a publicação da IRP com base no Art. 86, parágrafo 1º da Lei nº 14.133/21.





PREFEITURA MUNICIPAL DE BOA VISTA
SECRETARIA MUNICIPAL DE OBRAS E URBANISMO
SUPERINTENDÊNCIA DE PROJETOS E URBANIZAÇÃO

5 DA JUSTIFICATIVA DO PROJETO

5.1 O termo de referência apresentado tem por finalidade a implantação de bueiros simples de concreto em dimensões padronizadas – atendendo às necessidades de resolução de pontos de alagamentos, visando uma intervenção rápida para garantir que toda a população local e em trânsito trafegue pelas vias urbanas de forma segura e sustentável.

5.2 Justifica-se também a referida eventual contratação pelo fato de diversos sistemas de drenagem urbana (existentes e antigos) possuírem notórios problemas de dimensionamento para o fluxo de água ao qual se submetem, acabam não resistindo ao volume e a força das águas nos diversos trechos do perímetro urbano, ocasionando grandes prejuízos para a população em decorrência dos transtornos de obstrução de passagens e alagamento de pontos críticos.

5.3 A contratação ocorrerá por metro linear de bueiro efetivamente executado, em conformidade com o projeto técnico específico desenvolvido para cada intervenção, seguindo a precificação e quantidades previstas na planilha orçamentária. Vale ressaltar que, eventuais projetos necessários para a execução dos serviços, serão fornecidos pela Superintendência de Projetos da Secretaria Municipal de Obras – SMO/PU.

5.4 Assim, o Município de Boa Vista, através da Secretaria Municipal de Obras, objetiva com este empreendimento a implantação de dispositivos que possam contribuir para a melhoria da qualidade de vida de seus munícipes, contribuindo desta forma, para diminuir futuros prejuízos que aqueles moradores poderão sofrer, no período de chuvas.

Os serviços serão divididos em 02 itens, contemplando as ruas e avenidas dos seguintes bairros do município de Boa Vista/RR:

LISTA DE BAIRROS - ITEM 01





PREFEITURA MUNICIPAL DE BOA VISTA
SECRETARIA MUNICIPAL DE OBRAS E URBANISMO
SUPERINTENDÊNCIA DE PROJETOS E URBANIZAÇÃO

ITEM	BAIRRO
1	Centro
2	31 de Março
3	Aeroporto
4	Aparecida
5	Estados
6	Paraviana
7	São Francisco
8	13 de Setembro
9	Calungá
10	Governador Aquilino Mota Duarte
11	Marechal Rondon
12	São Vicente
13	Caçari
14	Canarinho
15	São Pedro
16	05 de Outubro
17	Jóquei Clube
18	Liberdade
19	Mecejana
20	Buritis
21	Asa Branca
22	Caimbé
23	Tancredo Neves
24	Cinturão Verde
25	Santa Tereza
26	Jardim Floresta
27	Cauamé
28	Said Salomão

LISTA DE BAIRROS - ITEM 02	
ITEM	BAIRRO
1	Jardim Caranã
2	Alvorada
3	Professora Araceli Souto Maior
4	Bela Vista
5	Cambará





PREFEITURA MUNICIPAL DE BOA VISTA
SECRETARIA MUNICIPAL DE OBRAS E URBANISMO
SUPERINTENDÊNCIA DE PROJETOS E URBANIZAÇÃO

6	Centenário
7	Jardim Equatorial
8	Senador Hélio Campos
9	Jardim Primavera
10	Jardim Tropical
11	Nova Canaã
12	Nova Cidade
13	Operário
14	Pintolândia
15	Piscicultura
16	Pricumã
17	Raiar do Sol
18	Doutor Silvio Botelho
19	Doutor Silvio Leite
20	Santa Luzia
21	União
22	Olímpico
23	Doutor Airton Rocha
24	Laura Pinheiro
25	Murilo Teixeira
26	São Bento
27	Cidade Satélite
28	Caraná

5.5 A divisão da licitação em 02 (dois) itens visa otimizar o processo de contratação e garantir melhores resultados, tais como:

Melhor Controle e Monitoramento: Itens menores facilitam o acompanhamento e o gerenciamento dos contratos, permitindo uma fiscalização mais detalhada e específica de cada parte do projeto ou fornecimento.

Redução de Riscos: Dividir a licitação em itens pode mitigar riscos associados a grandes contratos, como atrasos ou falhas na execução. Caso um item enfrente problemas, isso não afeta diretamente os demais itens.





PREFEITURA MUNICIPAL DE BOA VISTA
SECRETARIA MUNICIPAL DE OBRAS E URBANISMO
SUPERINTENDÊNCIA DE PROJETOS E URBANIZAÇÃO

Flexibilidade e Adaptação: Permite maior flexibilidade para ajustes e mudanças durante a execução do contrato. Se um item apresenta problemas, é mais fácil fazer ajustes em uma parte específica sem comprometer todo o projeto.

Diversificação de Fornecedores e Prestadores de Serviço: A divisão em itens pode promover a diversidade de fornecedores e prestadores de serviços, evitando a dependência excessiva de uma única empresa.

Estímulo à Competição: A divisão pode incentivar a competição entre fornecedores, especialmente se os itens forem de diferentes naturezas, o que pode resultar em melhores preços e condições para a administração pública.

Essas justificativas são alinhadas com princípios de eficiência e transparência na administração pública e ajudam a assegurar que o processo de licitação seja conduzido de maneira a melhor atender às necessidades do contratante.

5.6 A opção pelo Registro de Preços para uma eventual contratação foi devido ao objeto possuir padrões de desempenho e qualidade comuns e que possam ser objetivamente definidos por meio de especificações usuais de mercado, de forma a realizar intervenções em pontos de alagamentos localizados na área urbana do município, bem como o fato da imprevisibilidade em possíveis demandas que possam surgir durante a vigência do contrato.

6 CONSIDERAÇÕES GERAIS

6.1. Os serviços deverão ser executados nos termos do Memorial Descritivo, Especificações Técnicas, Planilhas Orçamentárias e demais anexos, que passam a ser parte integrante deste Termo de Referência.

6.2. Será permitida a participação de empresas reunidas em consórcio, atendidas as condições previstas no artigo 15 da Lei nº 14.133/21 e no presente Termo de Referência, **desde que observadas:**





PREFEITURA MUNICIPAL DE BOA VISTA
SECRETARIA MUNICIPAL DE OBRAS E URBANISMO
SUPERINTENDÊNCIA DE PROJETOS E URBANIZAÇÃO

- 6.2.1. comprovação de compromisso público ou particular de constituição de consórcio, subscrito pelos consorciados;
- 6.2.2. indicação da empresa líder do consórcio, que será responsável por sua representação perante a Administração;
- 6.2.3. admissão, para efeito de habilitação técnica, do somatório dos quantitativos de cada consorciado e, para efeito de habilitação econômico-financeira, do somatório dos valores de cada consorciado;
- 6.2.4. impedimento de a empresa consorciada participar, na mesma licitação, de mais de um consórcio ou de forma isolada;
- 6.2.5. responsabilidade solidária dos integrantes pelos atos praticados em consórcio, tanto na fase de licitação quanto na de execução do contrato.
- 6.3. Será estabelecido para o consórcio acréscimo de 10% (dez por cento) a 30%(trinta por cento) sobre o valor exigido de licitante individual para a habilitação econômico financeira, salvo justificativa.
- 6.4. Antes da celebração do contrato a licitante declarada vencedora deverá promover a constituição e o registro do consórcio, nos termos do compromisso referido no subitem “4.2.1”. (art. 15, §3º, da Lei nº 14.133/2021)
- 6.5. **Não haverá limitação** do número máximo de empresas consorciadas.
- 6.6. A substituição de consorciado deverá ser expressamente autorizada pelo órgão ou entidade contratante e condicionada à comprovação de que a nova empresa do consórcio possui, no mínimo, os mesmos quantitativos para efeito de habilitação técnica e os mesmos valores para efeito de qualificação econômico-financeira apresentados pela empresa substituída para fins de habilitação do consórcio no processo licitatório que originou o contrato.
- 6.7. Será vedada a participação de cooperativas** nessa licitação, visto que, pela natureza do serviço, há a necessidade de subordinação jurídica entre o obreiro e o contratado, bem como de pessoalidade e habitualidade.
- 6.8. Não será permitida a participação de pessoas físicas nessa licitação**, devido a contratação exigir estrutura mínima, como equipamentos, instalações, equipe de profissionais



PREFEITURA MUNICIPAL DE BOA VISTA
SECRETARIA MUNICIPAL DE OBRAS E URBANISMO
SUPERINTENDÊNCIA DE PROJETOS E URBANIZAÇÃO

e corpo técnico para a execução do objeto, os quais são incompatíveis com a natureza profissional da pessoa física, conforme demonstrado no estudo técnico preliminar (Instrução Normativa SEGES/ME nº 116/2021).

6.9. Não será admitida a participação Microempresas-ME e Empresas de Pequeno Porte - EPP, tendo em vista que o valor estimado da contratação é superior à receita bruta máxima admitida para fins de enquadramento como empresa de pequeno porte (artigo 4º, §1º, inciso II, da Lei 14.133/2021).

7 DA DOTAÇÃO ORÇAMENTÁRIA

7.1 Em se tratando de licitação para registro de preços, não é necessária a realização de prévia reserva orçamentária, que somente será exigida para a formalização do contrato ou outro instrumento hábil, conforme decreto municipal 049/E/2024.

7.2 O disposto no parágrafo anterior não afasta a necessidade de indicação da dotação orçamentária que será utilizada para fazer face às despesas decorrentes das eventuais contratações, conforme decreto municipal 049/E/2024.

7.3 Nas licitações para registro de preços é dispensado o atesto da existência de créditos orçamentários, sendo suficiente a indicação do código do elemento de despesa correspondente, conforme art. 61, § 1º, do decreto municipal.

7.4 Desta forma, as despesas decorrentes com a contratação do objeto deste Termo de Referência deverão ocorrer por conta da seguinte dotação orçamentária:

Fonte: **Recursos Próprios (1.500.0000)**

Unidade Orçamentária: **020901**

Funcional Programática: **17.512.0040.2125**

Elemento de despesa: **44.90.51.00**

8 DO VALOR ESTIMADO





PREFEITURA MUNICIPAL DE BOA VISTA
SECRETARIA MUNICIPAL DE OBRAS E URBANISMO
SUPERINTENDÊNCIA DE PROJETOS E URBANIZAÇÃO

De acordo com o levantamento dos serviços a serem executados, relacionados na Planilha Orçamentária, considerando os materiais, mão-de-obra com leis sociais e trabalhistas, transporte, alimentação, uniformes, EPI (Equipamento de Proteção Individual) e BDI (Benefício e Despesas Indiretas), o valor estimado para obras/serviços objeto deste Termo de Referência é de:

ITEM 01: R\$ 23.190.989,33 (vinte e três milhões, cento e noventa mil, novecentos e oitenta e nove reais e trinta e três centavos)

ITEM 02: R\$ 23.190.989,33 (vinte e três milhões, cento e noventa mil, novecentos e oitenta e nove reais e trinta e três centavos)

Total: R\$ 46.381.978,66 (quarenta e seis milhões, trezentos e oitenta e um mil, novecentos e setenta e oito reais e sessenta e seis centavos).

9 DA INVERSÃO DE FASES - HABILITAÇÃO

9.1 A presente licitação será realizada com inversão de fases, conforme o disposto no art. 17, §1º da Lei nº 14.133/2021 e no Decreto municipal nº096/E de 05 de novembro de 2024. Nesse formato, a habilitação dos licitantes ocorrerá antes da fase de apresentação de propostas e lances, trazendo diversos benefícios para o certame licitatório.

9.2 A Referida inversão de fases possibilita um enfoque maior na qualificação técnica e na capacidade dos participantes. Isso assegura que os concorrentes que se habilitem sejam realmente capazes de entregar um serviço de qualidade, priorizando a segurança e a eficiência na execução.

9.3 Cabe destacar também, que ao analisar a fase de habilitação antes da fase de propostas será permitido que sejam identificadas previamente as empresas aptas e qualificadas para participar da licitação. Isso reduz o tempo gasto no processo licitatório, evitando que propostas





PREFEITURA MUNICIPAL DE BOA VISTA
SECRETARIA MUNICIPAL DE OBRAS E URBANISMO
SUPERINTENDÊNCIA DE PROJETOS E URBANIZAÇÃO

sejam analisadas de empresas que posteriormente seriam desclassificadas por falta de habilitação.

9.4 Ao realizar a habilitação primeiro, as empresas que não atendem aos requisitos mínimos estabelecidos no edital são eliminadas logo no início do processo. Isso reduz o risco de desclassificação de propostas durante a fase de avaliação, evitando possíveis questionamentos e recursos e consequentemente possível futura contratação deficiente.

9.5 É importante mencionar que ao selecionarmos inicialmente empresas aptas e qualificadas, a fase de habilitação prioriza a qualidade técnica e a capacidade operacional dos licitantes. Isso contribui para a contratação de empresas que tenham condições reais de executar os serviços ou fornecer os produtos com eficiência e qualidade.

9.6 Com a complexidade do objeto a ser licitado, a Administração espera, com essa abordagem, avaliar de forma criteriosa o acervo técnico dos participantes, garantindo que apenas empresas com condições de habilitação satisfatórias e capacidade técnica adequada avancem para a fase de apresentação de preços.

9.7 Além disso, a inversão de fases beneficiará o erário, pois uma análise mais rigorosa da capacitação técnica das empresas, irá assegurar que a sessão de lances ocorra apenas entre aquelas que possuam compatibilidade técnica com o escopo das obras e que atendam às normas vigentes.

9.8 As ocorrências que buscamos evitar, foram vivenciadas recentemente no Processo nº 7578/2024, que tinha como objeto a contratação de empresa especializada para ADEQUAÇÃO DE ESTRADAS VICINAIS, NO MUNICÍPIO DE BOA VISTA - RR), na qual o resultado do certame concluiu-se “fracassado”, haja vista que todas as empresas foram desclassificadas por não atender as exigências listadas para a “habilitação técnica”, restando enorme quantidade de tempo e esforço dedicados em vão, gerando altos custos para o erário.

9.9 Diante de todo o exposto, resta claro que a inversão das fases de habilitação e apresentação de propostas promove maior eficiência, transparência, segurança jurídica e qualidade nos processos licitatórios, além de contribuir para a economia de tempo e recursos.





PREFEITURA MUNICIPAL DE BOA VISTA
SECRETARIA MUNICIPAL DE OBRAS E URBANISMO
SUPERINTENDÊNCIA DE PROJETOS E URBANIZAÇÃO

10 DAS OBRIGAÇÕES DAS PARTES

10.1 Durante a execução do objeto, a **CONTRATADA** deverá:

10.1.1 Executar as atividades descritas no orçamento básico e especificações técnicas dentro do prazo estabelecido pelo cronograma físico-financeiro, sob pena das sanções legais;

10.1.2 Respeitar rigorosamente a legislação vigente, em especial:

- a) Às normas e especificações constantes do Edital, no presente Termo de Referência, no Memorial Descritivo, nas Especificações de Técnicas e nos Projetos Técnicos de Engenharia;
- b) Às normas da ABNT;
- c) Às disposições legais da União, do Governo do Estado de Roraima e do Município de Boa Vista;
- d) Aos regulamentos das empresas concessionárias do Estado de Roraima;
- e) Às prescrições e recomendações dos fabricantes dos equipamentos;
- f) Às normas internacionais consagradas, na falta das normas da ABNT;
- g) Às normas e legislações ambientais vigentes;
- h) Às normas regulamentadoras do Ministério do Trabalho.

10.1.3 Apresentar à FISCALIZAÇÃO as licenças necessárias conforme legislação vigente;

10.1.4 Fazer visita técnica ao local dos serviços acompanhado da FISCALIZAÇÃO da CONTRATANTE, antes de apresentar quaisquer boletins de medições;

10.1.5 Apresentar, anexo às medições, os seguintes elementos: relatório fotográfico; diário de obras atualizado, contendo a descrição detalhada de efetivo de funcionários da CONTRATADA locado na obra; relação de equipamentos e informação do tempo, indicando, em caso de chuva, a hora do início e do seu término; memória de cálculo detalhada de todos os itens objeto da medição; planta iluminada indicando os serviços contemplados na respectiva medição, com todas as medidas necessárias e de acordo com a planilha de medição;

10.1.6 FORNECER e fiscalizar a utilização de equipamentos de proteção individual (EPI), equipamentos de proteção coletiva (EPC) e uniformes;





PREFEITURA MUNICIPAL DE BOA VISTA
SECRETARIA MUNICIPAL DE OBRAS E URBANISMO
SUPERINTENDÊNCIA DE PROJETOS E URBANIZAÇÃO

10.1.7 Devolver à FISCALIZAÇÃO e/ou aplicar mediante autorização por escrito, quaisquer materiais, equipamentos e/ou serviços passíveis de reutilização;

10.1.8 Solicitar previamente junto à Secretaria Municipal de Meio Ambiente - SEMMA, o LICENCIAMENTO AMBIENTAL (LICENÇA DE INSTALAÇÃO), conforme legislação em vigor, de responsabilidade e ônus da empresa CONTRATADA. O Licenciamento Ambiental será obrigatório e condicionante a ordem de serviços, a qual deverá ser apresentada junto à Secretaria Municipal de Obras;

10.1.9 Apresentar junto à Secretaria Municipal de Obras “**PLANO DE GERENCIAMENTO DE RESÍDUOS DE CONSTRUÇÃO CIVIL**”, aprovado previamente pela SEMMA, tal exigência é **obrigatória** para a emissão da ordem de serviço, conforme o Art. 40, § 4º c/c Art. 55, § 6º, da Lei Municipal nº 2.004/2019;

10.1.10 Fornecer os materiais e/ou serviços conforme as exigências específicas no Termo de Referência, em perfeitas condições de utilização;

10.1.11 Substituir os materiais e/ou serviços do objeto fornecido que se apresentarem em desacordo com as características e especificações exigidas, sem ônus para a CONTRATANTE;

10.1.12 Sujeitar-se a mais ampla e irrestrita fiscalização por parte da CONTRATANTE, prestando todos os esclarecimentos necessários, atendendo às reclamações formuladas e cumprindo todas as orientações da mesma, visando fiel desempenho do serviço;

10.1.13 Manter durante todo o período de vigência do presente contrato todas as condições que ensejaram a sua habilitação;

10.1.14 Efetuar imediata correção das deficiências apontadas pela contratante com relação à execução dos serviços e/ou aquisição dos materiais contratados;

10.1.15 Entregar os serviços e/ou materiais do objeto do projeto no local especificado neste instrumento, em conformidade com as especificações constantes no Termo de Referência e preço determinado na proposta e na quantidade solicitada pela CONTRATANTE;

10.1.16 Manter preposto aceito pela CONTRATANTE para representá-lo durante o período de execução do Contrato;





PREFEITURA MUNICIPAL DE BOA VISTA
SECRETARIA MUNICIPAL DE OBRAS E URBANISMO
SUPERINTENDÊNCIA DE PROJETOS E URBANIZAÇÃO

10.1.17 Retirar a Nota de Empenho emitida pela Secretaria Municipal de Economia, Planejamento e Finanças (SEPF), advinda da licitação, no prazo máximo de 02 (dois) dias úteis, contados a partir da comunicação realizada pela **CONTRATANTE**;

10.1.18 Prestar todos os esclarecimentos que lhe forem solicitados pela **CONTRATANTE**, atendendo prontamente a quaisquer reclamações;

10.1.19 As metas físico-financeiras, projetos, locais de execução, não podem ser alteradas em hipótese alguma, sem a expressa e escrita anuência da **CONTRATANTE**;

10.1.20 Instalar e manter em bom estado de conservação, a placa de identificação da obra, sendo o local definido pela **FISCALIZAÇÃO**;

10.1.21 As empresas reunidas em consórcio e vencedora do certame, deverá apresentar à **CONTRATANTE**, no ato da assinatura do contrato, o ato de constituição e registro do consórcio;

10.1.22 Qualquer alteração na composição do consórcio, inclusive quanto à indicação da empresa líder, deverá ser previamente autorizada pela **CONTRATANTE**, a fim de se verificar se permanecem válidas as condições de habilitação do consórcio, não se admitindo a inclusão posterior de empresa que não seja uma de suas componentes originais;

10.1.23 Demais obrigações estão expressas no “Memorial Descritivo e Especificações Técnicas”, que é parte integrante deste Termo de Referência, além das previstas em contrato.

10.1.24. Permitir livre acesso aos seus documentos e registros contábeis, referentes ao objeto contratado, para os servidores do órgão ou entidade pública concedente e dos órgãos de controle interno e externo, em atendimento ao artigo 43 da Portaria Interministerial nº 424/2016.

10.2 Caberá à **CONTRATANTE**:

10.2.1 Emitir através do setor competente, a Ordem de Serviço, devendo fazê-lo em no máximo 10 (dez) dias úteis, contados a partir da assinatura do contrato;

10.2.2 A **Ordem de Serviço** só será emitida após a **CONTRATADA** apresentar a **Licença de Instalação** prevista no subitem “9.1.8”; e o **Plano de Gerenciamento de Resíduos de Construção Civil** previsto no subitem “9.1.9”;





PREFEITURA MUNICIPAL DE BOA VISTA
SECRETARIA MUNICIPAL DE OBRAS E URBANISMO
SUPERINTENDÊNCIA DE PROJETOS E URBANIZAÇÃO

10.2.2.1 Caso a Licença de Instalação não esteja pronta, o prazo de emissão da Ordem de Serviço estabelecido no subitem 9.2.1, excepcionalmente, poderá ser prorrogado, desde que esteja devidamente comprovado que a CONTRATADA deu entrada no pedido da Licença de Instalação emitida pela SEMMA;

10.2.3 Promover, por intermédio do fiscal indicado, a fiscalização, acompanhamento, conferência e avaliação da execução dos serviços objeto do Termo de Referência;

10.2.4 Prestar as informações e os esclarecimentos que venham a ser solicitados pela CONTRATADA, no que concerne a execução dos serviços;

10.2.5 Observar se durante a vigência do Contrato estão sendo mantidas todas as condições de habilitação e qualificação exigidas no Termo de Referência;

10.2.6 Providenciar a lavratura dos Termos de Recebimento Provisório e Definitivo da Obra/Serviços;

10.2.7 Permitir aos funcionários da CONTRATADA, devidamente credenciados, encarregados da prestação dos serviços objeto deste Termo de Referência, completo e livre acesso aos locais da execução dos serviços, possibilitando-lhes executá-los e procederem às verificações técnicas necessárias;

10.2.8 Promover, através de seu representante, o acompanhamento e a fiscalização dos serviços, sob os aspectos quantitativos e qualitativos, anotando em registro próprio as falhas detectadas e comunicando as ocorrências de quaisquer fatos que, a seu critério, exijam medidas corretivas por parte da CONTRATADA;

10.2.9 Comunicar prontamente à CONTRATADA toda e qualquer anormalidade verificada que interfira na execução dos serviços, a fim de que qualquer falha seja sanada em tempo hábil;

10.2.10 Efetuar o pagamento à CONTRATADA, de acordo com a Cláusula Décima Segunda deste Termo de Referência;

10.2.11 Estarão disponíveis na página oficial eletrônica da Prefeitura Municipal de Boa Vista (<https://boavista.rr.gov.br/>) os arquivos digitais contendo o conjunto de projetos de engenharia e arquitetura, bem como especificações técnicas, planilhas e demais anexos objeto desta licitação.



PREFEITURA MUNICIPAL DE BOA VISTA
SECRETARIA MUNICIPAL DE OBRAS E URBANISMO
SUPERINTENDÊNCIA DE PROJETOS E URBANIZAÇÃO

10.2.12 Permitir o livre acesso aos servidores do órgão CONCEDENTE e dos órgãos de controle interno e externo, a qualquer tempo e lugar, aos processos, documentos e informações referentes ao Convênio ora firmado, bem como aos locais de execução do respectivo objeto;

10.2.13 Facilitar a supervisão e a fiscalização do órgão CONCEDENTE, permitindo-lhe efetuar acompanhamento in loco e fornecendo, sempre que solicitado, as informações e os documentos relacionados com a execução do objeto do Convênio, especialmente no que se refere ao exame da documentação relativa à licitação realizada e ao contrato celebrado.

11 DOS CRITÉRIOS DE ACEITABILIDADE DAS PROPOSTAS DE PREÇOS

11.1 A proposta de preços da LICITANTE deverá atender aos seguintes requisitos:

11.2. A PROPOSTA DE PREÇO será elaborada considerando-se que as obras serão executadas pelo regime de **Empreitada por Preço Unitário** e serão apresentadas digitalmente, identificadas com a Razão social e CNPJ da empresa, endereço completo, telefone, fax e endereço eletrônico (e-mail), este último se houver, para contato, bem como nome do proponente ou de seu representante legal, CPF, RG e cargo na empresa, devidamente assinados pelo(s) seu(s) representante(s) legal(is) e responsável(eis) técnico (s) do item 11.3.3. O valor total da proposta de preços, será apresentado em moeda nacional, em algarismos e por extenso, com apenas 02 (duas) casas decimais, prevalecendo, em caso de discrepância, o valor por extenso;

11.3. Se o preço unitário e o preço global indicados pela empresa LICITANTE não corresponderem entre si, apenas o preço unitário será considerado, e o total será corrigido de forma a conferir com aquele (preço unitário), considerando-se para a Proposta o valor corrigido. Ocorrendo divergências entre os preços do Orçamento Detalhado e do Cronograma Físico-financeiro serão considerados os primeiros;





PREFEITURA MUNICIPAL DE BOA VISTA
SECRETARIA MUNICIPAL DE OBRAS E URBANISMO
SUPERINTENDÊNCIA DE PROJETOS E URBANIZAÇÃO

11.4. Caso haja divergência entre o custo unitário (Preço unitário sem BDI) apresentado na Planilha Orçamentária e aquele apresentado na composição de custos unitários ambos da LICITANTE, prevalecerá sempre esse último;

11.5. O critério de julgamento será por **Menor Preço**, sob regime de execução de **Empreitada por Preço Unitário**;

11.6. No preço proposto serão computadas todas as despesas para a execução das obras/serviços. O preço proposto considerará a totalidade dos custos e despesas do objeto do presente Termo de Referência e todas as despesas com instalação do canteiro de obra, mobilizações e desmobilizações de instalações provisórias, limpeza final da obra, sinalização, energia, água, esgoto, mão de obra, materiais, máquinas e equipamentos, encargos das leis trabalhistas e sociais, todos os custos diretos e indiretos, impostos, taxas, fretes, remuneração, despesas fiscais e financeiras, e quaisquer despesas extras e necessárias não especificadas neste Termo de Referência, mas julgadas essenciais ao cumprimento do objeto da licitação, inclusive alvará de construção e, se necessário o alvará de demolição. Nenhuma reivindicação para pagamento adicional será considerada se decorrer de erro ou má interpretação do objeto da licitação;

11.7 Apresentada a proposta de preços, a omissão de qualquer despesa necessária à perfeita execução da obra proposta será interpretada como existente ou incluída nos preços, não podendo o licitante pleitear acréscimos após o início da sessão pública;

11.8 As licitantes arcarão com todos os custos relativos à apresentação de suas propostas. A CONTRATANTE em nenhuma hipótese será responsável por tais custos, quaisquer que sejam os procedimentos seguidos na licitação ou em seus resultados;

11.9 Apresentar Planilha Orçamentária com todos os preços unitários e preço total em moeda nacional, em algarismos, com apenas 02(duas) casas decimais, nela incluso colunas de preços unitários com e sem BDI, que deverá ser apresentada, digitada, datilografada ou manuscrita em letra de forma, de forma legível, sem rasuras, emendas ou entrelinhas, identificadas com carimbo da empresa licitante, onde conste o número do CNPJ, devidamente assinados pelo(s) seu(s) representante(s) legal(is) e responsável(eis) técnico (s) do item 11.3.3.



PREFEITURA MUNICIPAL DE BOA VISTA
SECRETARIA MUNICIPAL DE OBRAS E URBANISMO
SUPERINTENDÊNCIA DE PROJETOS E URBANIZAÇÃO

11.10 Apresentar composições dos custos unitários de todos os itens, bem como, as composições de custo unitário auxiliar e lista de equipamentos e/ou insumos, para efeito do julgamento das propostas, em observação ao art. 18, inciso IV da Lei 14.133/21, devidamente assinados pelo(s) seu(s) representante(s) legal(is) e responsável(eis) técnico (s) do item 11.3.3.

11.10.1 As composições de custo unitário deverão apresentar a descrição e quantificação de cada insumo e/ou composições auxiliares empregadas para executar um unidade de serviço, devendo conter os nomes dos seus elementos, as unidades de quantificação e os indicadores de consumo e produtividade (coeficientes).

11.11 Apresentar cronograma físico-financeiro obedecendo à discriminação da planilha orçamentária, com prazo global em dias consecutivos, em que a CONTRATADA se compromete a executar o serviço, não sendo permitido prazo superior ao estabelecido neste Termo de Referência, que deverá ser apresentado, digitado, datilografado ou manuscrito em letra de forma, de forma legível, sem rasuras, emendas ou entrelinhas, identificadas com carimbo da empresa licitante, onde conste o número do CNPJ, devidamente assinados pelo(s) seu(s) representante(s) legal(is) e responsável(eis) técnico (s) do item 11.3.3.

11.12 Apresentar composição analítica detalhada do BDI e Leis sociais de empregados mensalistas e horistas, resultando na clareza da formação dos preços dos itens que compõem a planilha orçamentária, em atenção ao Acórdão 2622/2013 – TCU, que deverá ser apresentada, digitada, datilografada ou manuscrita em letra de forma, de forma legível, sem rasuras, emendas ou entrelinhas, identificadas com carimbo da empresa licitante, onde conste o número do CNPJ, devidamente assinados pelo(s) seu(s) representante(s) legal(is) e responsável(eis) técnico (s) do item 11.3.3

a) Em atenção ao Decreto nº 7.983, de 08 de abril de 2013, na Planilha Orçamentária foram usados como referência os custos unitários do SINAPI/CEF e PESQUISA DE MERCADO, portanto, não serão aceitas propostas de preços contendo preços unitários superiores aos preços unitários informados no ORÇAMENTO BÁSICO;





PREFEITURA MUNICIPAL DE BOA VISTA
SECRETARIA MUNICIPAL DE OBRAS E URBANISMO
SUPERINTENDÊNCIA DE PROJETOS E URBANIZAÇÃO

- b) Não serão aceitas propostas de preços contendo custos relativos aos tributos IRPJ e CSLL, seja na composição do BDI, seja como item específico da Planilha Orçamentária, conforme determina o item 9.1 do Acórdão 950/2007-TCU;
- c) O valor de BDI constante no Orçamento Básico, é composta conforme diretriz do Acórdão 2622/2013 – TCU. Cada licitante poderá preencher a sua própria planilha de composição analítica do BDI, de acordo com os seus custos próprios e obedecendo a legislação em vigor, de modo a demonstrar analiticamente a composição do BDI utilizado na formação do preço total da sua proposta;
- d) Na composição do BDI, as empresas licitantes sujeitas ao regime de tributação de incidência não cumulativa de **PIS** e **COFINS** deverão apresentar demonstrativo de apuração de contribuições sociais comprovando que os percentuais dos referidos tributos adotados na taxa de BDI correspondem à média dos percentuais efetivamente recolhidos em virtude do direito de compensação dos critérios previstos no artigo 3º da Lei nº 10.637/2002 e da Lei nº 10.833/2003, de forma a garantir que os preços contratados pela Administração Pública refletiam os benefícios tributários concedidos pela legislação tributária, sob pena de desclassificação da proposta de preços;
- e) Na composição do BDI, as empresas licitantes optantes pelo Simples Nacional deverão apresentar os percentuais de **ISS**, **PIS** e **COFINS** devidamente discriminados na sua composição do BDI, demonstrando que sejam compatíveis com as alíquotas a que a empresa está obrigada a recolher, previstas no Anexo IV da Lei Complementar nº 123/2006, bem como que a composição de encargos sociais não inclua os gastos, relativos às contribuições que essas empresas estão dispensadas de recolhimento (SESI, SENAI, SEBRAE, etc.), conforme dispõe o art. 13, § 3º, da referida Lei Complementar, sob pena de desclassificação da proposta de preços;
- 11.13** Deverá apresentar na proposta de preços, prazo de garantia, não inferior a 05 (cinco) anos, que serão contados a partir da data do Termo de Recebimento Definitivo da obra/serviços, emitido pela CONTRATANTE, nos termos do artigo 618, “Caput”, da Lei nº 10.406 de 10/01/2002 (Código Civil Brasileiro);



PREFEITURA MUNICIPAL DE BOA VISTA
SECRETARIA MUNICIPAL DE OBRAS E URBANISMO
SUPERINTENDÊNCIA DE PROJETOS E URBANIZAÇÃO

11.14 Deverá apresentar declaração de que todos os materiais a serem utilizados na execução da obra/serviços são de primeira qualidade - "Classe A" e estão em conformidade com as normas estabelecidas pela ABNT, com certificação pelo INMETRO;

11.15 As propostas deverão ser datadas e assinadas por quem tenha poderes para este fim, com base nos incisos IV e VIII, do art. 1º da Resolução nº. 282/CONFEA, artigos 13 e 14, da Lei nº. 5194, de 24 de dezembro de 1966.

11.16 Caso se verifique na proposta preços da LICITANTE a ocorrência de itens com preços unitários e/ou preço global superiores aos orçados pela Secretaria Municipal de Obras, neles incluídos o BDI e Leis Sociais, será considerada a proposta **"INACEITÁVEL"** e ocasionará a imediata **DESCCLASSIFICAÇÃO** da proposta;

11.17 Após a análise das propostas de preços, estas serão desclassificadas, com base no artigo 59 da Lei n.º 14.133/21 e conforme parecer expedido pela **Secretaria Municipal de Obras**;

11.18 A Secretaria Municipal de Obras, reserva-se o direito de solicitar das LICITANTES, para efeito de análise e caso entenda necessário, a apresentação das seguintes informações:

a) Relação da marca e do modelo dos materiais considerados na composição dos preços ofertados.

11.19 Não se considerará qualquer oferta de vantagem não prevista neste Termo de Referência, inclusive financiamentos subsidiados ou a fundo perdido, preço ou vantagem baseados nas ofertas das demais LICITANTES;

11.20 A Concorrência Eletrônica será realizada em 02 (dois) itens, sendo apurado o valor das propostas por meio da tabela denominada Planilha Orçamentária, que deverá ser disponibilizada em formato .xls ou .xlsx, devendo o licitante oferecer proposta na forma indicada, de modo que permita a cópia dos dados inseridos com a finalidade de facilitar a análise da referida proposta.

11.21 A Administração, para fins de aferir a exequibilidade das propostas, poderá exigir do licitante que ela seja demonstrada, ou, se preferir, poderá realizar diligências, na forma





PREFEITURA MUNICIPAL DE BOA VISTA
SECRETARIA MUNICIPAL DE OBRAS E URBANISMO
SUPERINTENDÊNCIA DE PROJETOS E URBANIZAÇÃO

prevista no art. 59, IV e V, § 2º, combinados com os § 1º, § 3º e § 4º do inciso V, todos da lei 14.133/21.

12 DA HABILITAÇÃO

12.1 Em razão da inversão de fases, a sessão será aberta com a verificação dos documentos de habilitação dos proponentes. Decidida a habilitação/inabilitação, haverá prazo de manifestação de interesse de recurso, conforme detalhado em item específico do edital, e só após a conclusão da fase de julgamento das propostas, será aberta a fase recursal.

12.2 Para habilitação dos licitantes, serão exigidas as seguintes documentações:

12.3 HABILITAÇÃO JURÍDICA

12.2.1. Para fins de habilitação, deverá o licitante comprovar os seguintes requisitos, nos termos dos artigos 62 a 70, da Lei nº. 14.133/21, e demais legislações correlatas:

- a) Empresário individual:** inscrição no Registro Público de Empresas Mercantis, a cargo da Junta Comercial da respectiva sede;
- b) Sociedade empresária, sociedade limitada unipessoal – SLU ou sociedade identificada como empresa individual de responsabilidade limitada - EIRELI:** inscrição do ato constitutivo, estatuto ou contrato social no Registro Público de Empresas Mercantis, a cargo da Junta Comercial da respectiva sede, acompanhada de documento comprobatório de seus administradores;
- c) Sociedade empresária estrangeira:** portaria de autorização de funcionamento no Brasil, publicada no Diário Oficial da União e arquivada na Junta Comercial da unidade federativa onde se localizar a filial, agência, sucursal ou estabelecimento, a qual será considerada como sua sede, conforme Instrução Normativa DREI/ME n.º 77, de 18 de março de 2020;
- d) Sociedade simples:** inscrição do ato constitutivo no Registro Civil de Pessoas Jurídicas do local de sua sede, acompanhada de documento comprobatório de seus administradores;
- e) Filial, sucursal ou agência de sociedade simples ou empresária:** inscrição do ato constitutivo da filial, sucursal ou agência da sociedade simples ou empresária, respectivamente,





PREFEITURA MUNICIPAL DE BOA VISTA
SECRETARIA MUNICIPAL DE OBRAS E URBANISMO
SUPERINTENDÊNCIA DE PROJETOS E URBANIZAÇÃO

no Registro Civil das Pessoas Jurídicas ou no Registro Público de Empresas Mercantis onde opera, com averbação no Registro onde tem sede a matriz;

12.2.1.1 Os documentos apresentados deverão estar acompanhados de todas as alterações ou da consolidação respectiva.

12.3 DA QUALIFICAÇÃO TÉCNICA

12.3.1 Certidão de Registro de Pessoa Jurídica no Conselho Regional de Engenharia e Agronomia – CREA (Lei nº 5.194/66) e/ou Conselho de Arquitetura e Urbanismo – CAU (Lei nº 12.378/2010), na qual constem todos os seus responsáveis técnicos, com jurisdição sobre o domicílio da sede da LICITANTE;

12.3.2 Certidão de Registro de Pessoa Física emitida pelo CREA/CAU/CFT da jurisdição do domicílio do profissional, em nome de cada integrante da Equipe Técnica do subitem **11.3.3**, onde conste atribuição compatível com a área de atuação indicada pela licitante;

12.3.3 Comprovação da LICITANTE de possuir, na data de abertura da sessão pública, **Engenheiro(s) civil(is), Arquiteto (s) ou modalidade equivalente**, detentor(es) de acervo(s) de responsabilidade técnica, devidamente registrado(s) no CREA/CAU/CFT da região onde os serviços foram executados, acompanhado(s) da respectiva Certidão de Acervo Técnico – CAT, expedida pelo Conselho Regional correspondente, que comprove ter o profissional executado obra ou serviços pertinente e compatível com o objeto da licitação (ou similares), conforme Art. 67, inciso I, da Lei 14.133/21, a seguir relacionados:

SERVIÇO	UND.	QUANT. TOTAL	QUANT. EXIGIDA
FORNECIMENTO E ASSENTAMENTO DE TUBO DE CONCRETO PARA REDES COLETORAS DE ÁGUAS PLUVIAIS, DIÂMETRO DE 600 A 1500 MM	M	10.850,00	5.425,00
ASSENTAMENTO DE GUIA (MEIO-FIO)	M	30.756,00	15.378,00
EXECUÇÃO DE SARJETA DE CONCRETO	M	15.378,00	7.689,00





PREFEITURA MUNICIPAL DE BOA VISTA
SECRETARIA MUNICIPAL DE OBRAS E URBANISMO
SUPERINTENDÊNCIA DE PROJETOS E URBANIZAÇÃO

CONSTRUÇÃO DE PAVIMENTO COM APLICAÇÃO DE CONCRETO BETUMINOSO USINADO A QUENTE (CBUQ)	M ³	931,29	465,64
--	----------------	--------	--------

* A quantidade exigida corresponde a 50% dos quantitativos dos itens de maior relevância da obra/serviço, em consonância com o Art. 67, § 1º e § 2º da Lei 14.133/21 e Acórdão TCU 737/2012.

- a) Somente serão aceitos atestado(s) e/ou certidão(es) fornecidos por pessoas jurídicas de direito público ou privado, devidamente certificados pelo CREA/CAU/CFT da região onde foram executados os serviços;
- b) Apresentar somente o(s) atestado(s) e/ou certidão(ões) necessário(s) e suficiente(s) para a comprovação do exigido, e GRIFAR os itens que comprovarão as exigências, bem com listar os mesmo com as respectivas páginas, para fins de facilitar a análise e julgamento da técnica;
- c) No caso de duas ou mais licitantes distintas apresentarem atestados de um mesmo profissional, como comprovação de qualificação técnica, ambas serão inabilitadas.

12.3.4 Comprovação de aptidão no desempenho de atividade pertinente e compatível com o objeto da licitação (ou similar), através da apresentação de atestado(s) de capacidade técnica-operacional emitidos em nome da empresa licitante, acompanhado(s) da respectiva Certidão de Acervo Técnico – CAT ou Certidão de Acervo Operacional – CAO, que comprove(m) que a licitante tenha executado para órgãos ou entidade da Administração Pública direta ou indireta federal, estadual, distrital, municipal ou ainda para empresas privadas, obras/serviços com as seguintes características e quantidades:

SERVIÇO	UND.	QUANT. TOTAL	QUANT. EXIGIDA
FORNECIMENTO E ASSENTAMENTO DE TUBO DE CONCRETO PARA REDES COLETORAS DE ÁGUAS PLUVIAIS, DIÂMETRO DE 600 A 1500 MM	M	10.850,00	5.425,00
ASSENTAMENTO DE GUIA (MEIO-FIO)	M	30.756,00	15.378,00
EXECUÇÃO DE SARJETA DE CONCRETO	M	15.378,00	7.689,00





PREFEITURA MUNICIPAL DE BOA VISTA
SECRETARIA MUNICIPAL DE OBRAS E URBANISMO
SUPERINTENDÊNCIA DE PROJETOS E URBANIZAÇÃO

CONSTRUÇÃO DE PAVIMENTO COM APLICAÇÃO DE CONCRETO BETUMINOSO USINADO A QUENTE (CBUQ)	M ³	931,29	465,64
--	----------------	--------	--------

* A quantidade exigida corresponde a 50% dos quantitativos dos itens de maior relevância da obra/serviço, em consonância com o Art. 67, § 1º e § 2º da Lei 14.133/21 e Acórdão TCU 737/2012.

12.3.4.1 Os atestados para a comprovação de aptidão técnico-operacional (item 11.3.4) somente serão aceitos se estiverem em nome da LICITANTE, salvo nos casos de fusão, cisão, incorporação ou alteração da razão social, quando devem ser apresentados os documentos comprobatórios, contendo todas as condições dessas transações, em especial as que se referem ao acervo técnico que deverão ser consideradas na LICITAÇÃO.

12.3.5 Declaração da licitante indicando o(s) responsável(eis) técnico(s) que acompanhará(ão) a execução dos serviços, destacando o nome, CPF, e registro no CREA/CAU/CFT do profissional, os responsáveis técnicos deverão ser necessariamente aqueles apresentados para atender à exigência do subitem 11.3.3, admitindo-se a substituição por profissional de experiência equivalente ou superior, desde que aprovada pela administração, em conformidade com o §6º do art. 67 da Lei nº 14.133/21.

12.3.5.1 Em se tratando de profissional (is) que não pertença (m) ao quadro permanente da licitante, como responsável técnico, deverá ser apresentada declaração de compromisso de vinculação contratual futura, caso o licitante se sagre vencedor desta licitação, de forma consentânea ao posicionamento jurisprudencial da Corte de Contas no Acórdão n. 2607/2011 – Plenário.

12.3.6 Declaração de que executará o(s) serviço(s) de acordo com os projetos, especificações técnicas e planilha orçamentária, que alocará os equipamentos, pessoal técnico especializado e materiais necessários, e que tomará todas as medidas para assegurar um controle adequado da qualidade, prevenir e mitigar o impacto sobre o meio ambiente, sobre os usuários e moradores vizinhos.





PREFEITURA MUNICIPAL DE BOA VISTA
SECRETARIA MUNICIPAL DE OBRAS E URBANISMO
SUPERINTENDÊNCIA DE PROJETOS E URBANIZAÇÃO

12.3.7 Declaração de que apresentará à fiscalização, relatório consubstanciado, com dados essenciais dos levantamentos e ensaios tecnológicos, para a avaliação da qualidade dos serviços executados em suas diversas fases, sempre que se fizer necessário ou de acordo com previsão no projeto/medição dos serviços.

12.3.8 Declaração que executará o controle tecnológico, conforme previsto nas especificações técnicas e normas técnicas relacionadas, e sempre que solicitado pela fiscalização.

12.3.9 Declaração comprovando que recebeu todas as peças relativas à licitação: editais, orçamentos, cronogramas, memoriais, especificações, plantas gráficas e outros materiais pertinentes à licitação, assinada por seu(s) representante(s) legal (is) e seus responsáveis técnicos.

12.3.10 A licitante deverá apresentar **DECLARAÇÃO** formal, assinada pelo responsável técnico, sob as penalidades da Lei, de que tem pleno conhecimento das condições e peculiaridades existentes, inerentes a natureza dos serviços a serem executados (condições dos locais para a execução do objeto), assumindo total **RESPONSABILIDADE** por esta declaração, ficando impedida, de no futuro, pleitear qualquer desconhecimento do local, alterações contratuais, de natureza técnica e/ou financeira.

12.3.11 Admitir-se-á, para efeito de qualificação técnica indicada nos itens 11.3.3 e 11.3.4, o somatório dos atestados apresentados.

12.3.12 A não apresentação de toda a documentação necessária para a análise da qualificação técnica será motivo de inabilitação da LICITANTE, pois não poderá ser incorporada posteriormente.

12.4 DA QUALIFICAÇÃO ECONÔMICA FINANCEIRA

12.4.1. Certidão negativa de falência expedida pelo distribuidor da sede do fornecedor (art. 69, inciso II, da Lei 14.133/2021);

12.4.2. Balanço patrimonial, demonstração de resultado de exercício e demais demonstrações contábeis dos **2 (dois) últimos exercícios sociais**, comprovando:





PREFEITURA MUNICIPAL DE BOA VISTA
SECRETARIA MUNICIPAL DE OBRAS E URBANISMO
SUPERINTENDÊNCIA DE PROJETOS E URBANIZAÇÃO

a) índices de Liquidez Geral (LG), Liquidez Corrente (LC), e Solvência Geral (SG) **superiores a 1 (um)**, resultantes da aplicação das fórmulas abaixo ao balanço patrimonial:

$$LG = \frac{\textit{Ativo Circulante} + \textit{Ativo Realizável a Longo Prazo}}{\textit{Passivo Circulante} + \textit{Passivo Não Circulante}}$$

$$SG = \frac{\textit{Ativo Total}}{\textit{Passivo Circulante} + \textit{Passivo Não Circulante}}$$

$$LC = \frac{\textit{Ativo Circulante}}{\textit{Passivo Circulante}}$$

b) As empresas criadas no exercício financeiro da licitação deverão atender a todas as exigências da habilitação e poderão substituir os demonstrativos contábeis pelo balanço de abertura;

12.4.2.1. Os documentos referidos acima limitar-se-ão ao último exercício no caso de a pessoa jurídica ter sido constituída há menos de 2 (dois) anos;

12.4.2.2. Os documentos referidos acima deverão ser exigidos com base no limite definido pela Receita Federal do Brasil para transmissão da Escrituração Contábil Digital - ECD ao Sped.

12.4.2.3. As empresas criadas no exercício financeiro da licitação deverão atender a todas as exigências da habilitação e poderão substituir os demonstrativos contábeis pelo balanço de abertura. (Lei nº 14.133, de 2021, art. 65, §1º);

12.4.2.4. O atendimento pelo licitante dos índices econômicos previstos neste item deverá ser atestado mediante declaração assinada por profissional habilitado da área contábil.

12.4.3. Relação de compromissos assumidos pelo licitante que importem em diminuição de sua capacidade econômico-financeira, excluídas parcelas já executadas de contratos firmados.

12.4.4. Apresentação de capital mínimo ou de patrimônio líquido mínimo equivalente a até 10% (dez por cento) do valor estimado da contratação.

12.4.4.1 Será estabelecido para o consórcio acréscimo de **30% (trinta por cento)** sobre o valor exigido de licitante individual para a habilitação econômico financeira (artigo 15, §1º, da Lei nº 14.133/2021).

12.4.5. Declaração de que suas propostas econômicas compreendem a integralidade dos custos para atendimento dos direitos trabalhistas assegurados na Constituição Federal, nas leis





PREFEITURA MUNICIPAL DE BOA VISTA
SECRETARIA MUNICIPAL DE OBRAS E URBANISMO
SUPERINTENDÊNCIA DE PROJETOS E URBANIZAÇÃO

trabalhistas, nas normas infralegais, nas convenções coletivas de trabalho e nos termos de ajustamento de conduta vigentes em conformidade com o modelo constante do edital.

12.5.DA REGULARIDADE FISCAL, SOCIAL E TRABALHISTA

- a) Prova de inscrição no Cadastro Nacional de Pessoas Jurídicas (CNPJ);
- b) Prova de regularidade fiscal perante a Fazenda Nacional, mediante apresentação de certidão expedida conjuntamente pela Secretaria da Receita Federal do Brasil (RFB) e pela Procuradoria-Geral da Fazenda Nacional (PGFN), referente a todos os créditos tributários federais e à Dívida Ativa da União (DAU) por elas administrados, inclusive aqueles relativos à Seguridade Social, nos termos da Portaria Conjunta nº 1.751, de 02 de outubro de 2014, do Secretário da Receita Federal do Brasil e da Procuradora-Geral da Fazenda Nacional;
- c) Prova de regularidade com o Fundo de Garantia do Tempo de Serviço (FGTS);
- d) Prova de inexistência de débitos inadimplidos perante a **Justiça do Trabalho**, mediante a apresentação de certidão negativa ou positiva com efeito de negativa, nos termos do Título VII-A da Consolidação das Leis do Trabalho, aprovada pelo Decreto-Lei nº 5.452, de 1º de maio de 1943;
- e) Prova de inscrição no **cadastro de contribuintes Municipal ou Estadual**, relativo ao domicílio ou sede do fornecedor, pertinente ao seu ramo de atividade e compatível com o objeto contratual;
- f) Prova de regularidade com a **Fazenda Estadual** do domicílio ou sede do fornecedor, relativa à atividade em cujo exercício contrata ou concorre;
- g) Prova de regularidade com a **Fazenda Municipal** do domicílio ou sede do fornecedor, relativa à atividade em cujo exercício contrata ou concorre;
- h) Caso o fornecedor seja considerado **isento** dos tributos Municipais relacionados ao objeto contratual, deverá comprovar tal condição mediante a apresentação de **declaração da Fazenda** respectiva do seu domicílio ou sede, ou outra equivalente, na forma da lei;
- i) Declaração do licitante de que **não possui, em seu quadro de pessoal, empregado (s) com menos de 18 (dezoito) anos em trabalho noturno, perigoso ou insalubre e, de 16 (dezesseis)**





PREFEITURA MUNICIPAL DE BOA VISTA
SECRETARIA MUNICIPAL DE OBRAS E URBANISMO
SUPERINTENDÊNCIA DE PROJETOS E URBANIZAÇÃO

anos, em qualquer trabalho, salvo na condição de aprendiz, a partir de 14 (quatorze) anos, nos termos do inciso XXXIII do art. 7.º da Constituição Federal.

12.6. OUTROS DOCUMENTOS

- a) Declaração do licitante de que atende aos requisitos de habilitação, e que responderá pela veracidade das informações prestadas, na forma da Lei (art. 63, I, da Lei 14.133/2021);
- b) Declaração do licitante de que cumpre as exigências de reserva de cargos para pessoa com deficiência e para reabilitado da Previdência Social, previstas em Lei e em outras normas específicas (art. 63, IV, da Lei 14.133/2021);
- c) Declaração do licitante de que suas propostas econômicas compreendem a integralidade dos custos para atendimento dos direitos trabalhistas assegurados na Constituição Federal, nas leis trabalhistas, nas normas infralegais, nas convenções coletivas de trabalho e nos termos de ajustamento de conduta, vigentes na data de entrega das propostas (art. 63, §1º, da Lei 14.133/2021).

13 DA GARANTIA DO CONTRATO

13.1 A CONTRATADA deverá apresentar à CONTRATANTE, no ato da assinatura do contrato, comprovante de prestação de garantia correspondente ao percentual de 5% (cinco por cento) do valor atualizado do contrato, podendo optar por caução em dinheiro ou títulos da dívida pública, seguro-garantia ou fiança bancária, conforme determinam os artigos 96, 97, 98, 99, 100, 101 e 102 da Lei n. 14.133/21.

13.2 A garantia assegurará, qualquer que seja a modalidade escolhida, o pagamento de:

- a) prejuízo advindo do não cumprimento do objeto do contrato e do não adimplemento das demais obrigações nele previstas;
- b) prejuízos causados à CONTRATANTE ou a terceiros, decorrentes de culpa ou dolo durante a execução do contrato;





PREFEITURA MUNICIPAL DE BOA VISTA
SECRETARIA MUNICIPAL DE OBRAS E URBANISMO
SUPERINTENDÊNCIA DE PROJETOS E URBANIZAÇÃO

- c) as multas moratórias e punitivas aplicadas pela CONTRATANTE à CONTRATADA;
- d) obrigações trabalhistas, fiscais e previdenciárias de qualquer natureza, não honradas pela CONTRATADA.

12.3 Não serão aceitas garantias na modalidade seguro-garantia em cujos termos não constem expressamente os eventos indicados nas alíneas “a” a “d” do item anterior.

13.4 A garantia em dinheiro deverá ser efetuada no Banco do Brasil, em conta específica com correção monetária, em favor do MUNICÍPIO DE BOA VISTA.

13.5 A inobservância do prazo fixado para apresentação da garantia, conforme o item 10.1, acarretará a aplicação de multa de 0,2% (dois décimos por cento) do valor do contrato por dia de atraso, até o máximo de 5% (cinco por cento).

13.6 O atraso superior a 30 (trinta) dias autoriza a CONTRATANTE a promover a retenção dos pagamentos devidos à CONTRATADA, até o limite de 5% (cinco por cento) do valor do contrato, a título de garantia.

- a) A retenção efetuada com base no item 10.1 não gera direito a nenhum tipo de compensação financeira à CONTRATADA;
- b) A CONTRATADA, a qualquer tempo, poderá substituir a retenção efetuada com base no item 10.1 por quaisquer das modalidade de garantia, caução em dinheiro ou títulos da dívida pública, seguro garantia ou fiança bancária.

13.7 O garantidor deverá declarar expressamente que tem plena ciência dos termos do edital e das cláusulas contratuais.

13.8 O garantidor não é parte interessada para figurar em processo administrativo instaurado pela CONTRATANTE com o objetivo de apurar prejuízos e/ou aplicar sanções à CONTRATADA.

13.9 Será considerada extinta a garantia:

- a) com a devolução da apólice, carta fiança ou autorização para o levantamento de importâncias depositadas em dinheiro a título de garantia, acompanhada de declaração da CONTRATANTE,





PREFEITURA MUNICIPAL DE BOA VISTA
SECRETARIA MUNICIPAL DE OBRAS E URBANISMO
SUPERINTENDÊNCIA DE PROJETOS E URBANIZAÇÃO

mediante termo circunstanciado, de que a CONTRATADA cumpriu todas as cláusulas do contrato;

b) com a extinção do contrato.

13.10 Isenção de Responsabilidade da Garantia

a) A CONTRATANTE não executará a garantia na ocorrência de uma ou mais das seguintes hipóteses:

a.1) caso fortuito ou força maior;

a.2) alteração, sem prévio conhecimento da seguradora ou do fiador, das obrigações contratuais;

a.3) descumprimento das obrigações pela CONTRATADA decorrentes de atos ou fatos praticados pela CONTRATANTE;

a.4) atos ilícitos dolosos praticados por servidores da CONTRATANTE.

b) Caberá à própria CONTRATANTE apurar a isenção da responsabilidade prevista nos itens a.3 e a.4 deste Termo de Referência, não sendo a entidade garantidora parte no processo instaurado pela CONTRATANTE;

c) Não serão aceitas garantias que incluam outras isenções de responsabilidade que não as previstas neste item.

13.11 Para efeitos da execução da garantia, os inadimplementos contratuais deverão ser comunicados pelo CONTRATANTE à CONTRATADA e/ou à Instituição Garantidora, no prazo máximo de 90 (noventa) dias após o término de vigência do contrato.

15 DOS PRAZOS

15.1 A assinatura do contrato ou a retirada do instrumento equivalente deverá ocorrer no prazo de 02 (dois) dias úteis, contados a partir da convocação da CONTRATANTE, nos termos do artigo 90 da Lei 14.133/21.

15.2 A execução dos serviços será iniciada em até 10 (dez) dias úteis, contados da emissão da Ordem de Serviço emitida pela CONTRATANTE.





PREFEITURA MUNICIPAL DE BOA VISTA
SECRETARIA MUNICIPAL DE OBRAS E URBANISMO
SUPERINTENDÊNCIA DE PROJETOS E URBANIZAÇÃO

15.3 O prazo de execução do objeto será de **360 (trezentos e sessenta) dias**, podendo ser prorrogado nos termos do art. 115 da Lei 14.133/21.

15.4 A vigência do contrato será de **420 (quatrocentos e vinte) dias**, contados da data de emissão da Ordem de Serviço emitida pela CONTRATANTE, podendo ser prorrogado, nos termos do art. 106 da lei 14.133/21, sendo este encerrado a partir da emissão do termo de recebimento definitivo da obra.

16 DO PAGAMENTO

15.1 A CONTRATADA deverá apresentar mensalmente, para fins de aprovação pela FISCALIZAÇÃO, o BMS – Boletim Mensal de Medição dos Serviços e anexos descritos no subitem 7.1.5 deste Termo de Referência, relativo aos serviços executados até o último dia útil do mês de referência, de acordo com as instruções a serem fornecidas pela CONTRATANTE;

15.2 Aprovado o Boletim de Medição e anexos, estará a contratada habilitada a emitir a fatura correspondente, que será processada e paga pela CONTRATANTE, de acordo com o prazo contratual;

15.3 Os pagamentos de serviços relacionados à Administração Local deverão ser proporcionais à execução financeira da obra, conforme orientação do **Acórdão nº 3.103/2010 – Plenário do TCU**, evitando-se, assim desembolsos indevidos para remuneração da Administração Local;

15.4 Apresentar, mensalmente, as faturas dos serviços executados e os comprovantes de recolhimento do INSS, FGTS e outras obrigações trabalhistas e dos tributos devidos e decorrentes dos serviços ora contratados, indicando a dedução do valor correspondente ao ISS na própria fatura mensal para posterior recolhimento à Prefeitura Municipal de Boa Vista – RR;

15.5 O prazo para pagamento de serviços e aquisições, é de **até 30 (trinta) dias** após a liquidação da Nota Fiscal/faturas.

15.6 A CONTRATADA deverá a cada faturamento apresentar uma via impressa e, ainda, uma via em arquivo eletrônico – CD-R ou DVD, que será anexado ao processo, contendo a fatura, boletim de medição e cronograma físico-financeiro, **na forma de Planilha Eletrônica**





PREFEITURA MUNICIPAL DE BOA VISTA
SECRETARIA MUNICIPAL DE OBRAS E URBANISMO
SUPERINTENDÊNCIA DE PROJETOS E URBANIZAÇÃO

Tipo .XLS OU .XLSX, para melhor análise dos fiscais e da Controladoria Geral do Município - CGM.

15.7 O pagamento está condicionado a apresentação e validade da garantia.

16 DO REAJUSTE

16.1 Os preços apresentados na proposta serão fixos e irrevogáveis, salvo na hipótese de o prazo de execução da obra/serviços exceder a 12 (doze) meses, **contados da data da elaboração do orçamento estimado** (art. 25, § 7º, da lei 14.133/21), desde que a CONTRATADA não tenha dado causa ao atraso no cronograma físico-financeiro da obra, que poderá ser reajustado de acordo com a variação do **Índice Nacional da Construção Civil – INCC, da Fundação Getúlio Vargas**, podendo, entretanto, ser estabelecido mais de um índice específico ou setorial, em conformidade com a realidade de mercado dos respectivos insumos (art. 92, V, c/c § 3º, da lei 14.133/21).

16.2 No caso de reajuste, a CONTRATADA deverá formalizar o pedido a CONTRATANTE, que se reserva o direito de analisar e conceder o acréscimo pretendido.

16.3 Para o cálculo do reajuste aplicar-se-á a seguinte fórmula:

$$R = \frac{(I - I_0)}{I_0} \times V$$

onde:

R – Valor do reajuste procurado para a respectiva parcela da obra;

V – Valor da parcela a ser reajustada;

I – Índice Nacional da Construção Civil – INCC – publicado pela Fundação Getúlio Vargas, referente ao mês em que se completar um ano da data da apresentação da proposta (para o primeiro reajuste), que será a data-base do reajuste. No caso de reajustes posteriores, será o índice referente ao mesmo mês do ano seguinte, sempre 12 meses posterior em relação a I₀.

I₀ – Índice da coluna citada, referente ao mês da apresentação da proposta.





PREFEITURA MUNICIPAL DE BOA VISTA
SECRETARIA MUNICIPAL DE OBRAS E URBANISMO
SUPERINTENDÊNCIA DE PROJETOS E URBANIZAÇÃO

17 DAS ALTERAÇÕES

17.1 Este instrumento poderá ser alterado na ocorrência de quaisquer dos fatos estipulados no art. 124, da Lei nº 14.133/2021 e alterações posteriores;

17.2. A CONTRATADA obriga-se a aceitar, nas mesmas condições contratuais, acréscimos e supressões de até 25% (vinte e cinco por cento) do valor inicial do Contrato, e, no caso particular de reforma de edifício ou de equipamento, até o limite de 50% (cinquenta por cento) para os seus acréscimos, em conformidade com o art. 124, inciso I, e suas alíneas, c/c com os art. 125 e 126 da Lei nº 14.133/2021.

18 DA EXTINÇÃO

18.1 A extinção contratual ocorrerá imediata e independentemente de interpelação judicial ou extrajudicial quando ocorrerem as situações previstas artigo 155, inciso I, II e III e artigo 137 da Lei 14.133/21 na forma prescrita nos artigos 137, 138 e 139, do mencionado Diploma Legal;

18.2 O não cumprimento ou o cumprimento irregular das cláusulas e condições estabelecidas neste Contrato, por parte da CONTRATADA, assegurará ao CONTRATANTE o direito de dá-lo por rescindido, mediante notificação através de ofício, entregue diretamente ou por via postal, com prova de recebimento, sem ônus de qualquer espécie para a Administração.

19 DAS PENALIDADES

19.1 O descumprimento pela CONTRATADA, de quaisquer das cláusulas e/ou condições estabelecidas neste instrumento, ocasionando a inexecução total ou parcial do acordado, ensejará, garantida a prévia defesa, a extinção do contrato, na forma prescrita no artigo 137 da Lei nº 14.133/21.

19.2 Com fundamento nos artigos 156 e 162 da Lei nº 14.133/21, que assegura o contraditório e ampla defesa, a CONTRATADA ficará sujeita, pela inexecução total ou parcial do contrato, por atraso injustificado, assim considerado pela CONTRATANTE, as seguintes sanções:





PREFEITURA MUNICIPAL DE BOA VISTA
SECRETARIA MUNICIPAL DE OBRAS E URBANISMO
SUPERINTENDÊNCIA DE PROJETOS E URBANIZAÇÃO

- a) Advertência, exclusivamente quando do cometimento, pela CONTRATADA, da infração administrativa prevista no art. 155, inciso I, da Lei nº 14.133/21, quando não se justificar a imposição de penalidade mais grave.
- b) Suspensão temporária do direito de licitar e contratar com o Município de Boa Vista – RR e impedimento de contratar com o órgão, entidade ou unidade administrativa pela qual a Administração Pública opera e atua concretamente, pelo prazo de até 02 (dois) anos;
- c) Declaração de inidoneidade para licitar e contratar com a Administração Pública por um período de até 05 (cinco) anos;
- d) Multas.

19.3 As penalidades serão aplicadas, sem prejuízo da responsabilidade civil e criminal, de acordo com o quadro abaixo:

Ocorrência	Penalidades que poderão ser aplicadas
O atraso injustificado no cumprimento do objeto contratado ou de prazos estipulados.	Multa diária de 0,50% (cinquenta centésimos por cento) sobre o valor total contratado ou, se for o caso, sobre o valor correspondente à parte executada com atraso, limitada a 30 (trinta) dias. Após o trigésimo dia e a critério da Administração, poderá ser considerada inexecução total ou parcial do objeto, sem prejuízo da extinção unilateral do contrato.
Comportar-se de modo inidôneo.	Multa de 10% (dez por cento) aplicada sobre o valor do contrato.
Fizer declaração falsa.	Multa de 10% (dez por cento) aplicada sobre o valor do contrato.
Apresentar documentação falsa.	Multa de 10% (dez por cento) aplicada sobre o valor do contrato.
Cometer fraude fiscal.	Multa de 10% (dez por cento) aplicada sobre o





PREFEITURA MUNICIPAL DE BOA VISTA
SECRETARIA MUNICIPAL DE OBRAS E URBANISMO
SUPERINTENDÊNCIA DE PROJETOS E URBANIZAÇÃO

	valor do contrato.
Inexecução total.	Multa de 10% (dez por cento) aplicada sobre o valor do contrato.
Inexecução parcial.	Multa de 10% (dez por cento) aplicada sobre a parcela do contrato não executada.
Deixar de executar qualquer obrigação pactuada ou prevista em lei e no Edital do Certame, onde não se comine outra penalidade.	Multa diária de 0,50% (cinquenta centésimos por cento) sobre o valor total contratado, limitada a 30 (trinta) dias. Após o trigésimo dia e a critério da Administração, poderá ser considerada inexecução total ou parcial do objeto, sem prejuízo da extinção unilateral do contrato.

19.4 A CONTRATADA, quando não puder cumprir os prazos estipulados para a execução dos serviços, total ou parcialmente, deverá apresentar justificativa por escrito, devidamente comprovada, acompanhada de pedido de prorrogação, nos casos de ocorrência de fato superveniente, excepcional ou imprevisível, estranho à vontade das partes, que altere fundamentalmente as condições deste contrato, ou que impeça a sua execução, por fato ou ato de terceiro reconhecido pela CONTRATADA em documento contemporâneo à sua ocorrência.

19.5 Solicitação de prorrogação, com a indicação do novo prazo de entrega/execução, deverá ser encaminhada ao CONTRATANTE até o vencimento do prazo de entrega, ficando a critério do CONTRATANTE a sua aceitação.

19.6 Vencido o prazo proposto e aceito pela CONTRATANTE, sem prestação do serviço, total ou parcialmente, a CONTRATANTE oficiará à CONTRATADA comunicando-lhe a data-limite para a regularização de sua prestação. A partir dessa data considerar-se-á inadimplência, sendo-lhe aplicadas as sanções cabíveis.

19.7 As multas devidas e/ou prejuízos causados ao CONTRATANTE, pela CONTRATADA, serão deduzidas de pleno direito de valores devidos ou, caso a CONTRATADA inadimplente não tiver crédito a receber, terá o prazo de 05 (cinco) dias úteis,





PREFEITURA MUNICIPAL DE BOA VISTA
SECRETARIA MUNICIPAL DE OBRAS E URBANISMO
SUPERINTENDÊNCIA DE PROJETOS E URBANIZAÇÃO

contados a partir do recebimento da notificação, para recolhimento da multa através do Documento de Arrecadação Municipal – DAM, em favor do MUNICÍPIO DE BOA VISTA, ou cobrados judicialmente.

19.7.1 Se a multa aplicada e as indenizações cabíveis forem superiores ao valor de pagamento eventualmente devido pela Administração ao contratado, além da perda desse valor, a diferença será descontada da garantia prestada ou será cobrada judicialmente.

19.8 O pedido de prorrogação extemporâneo ou não justificado da CONTRATADA na forma disposta neste Termo de Referência será prontamente indeferido pela CONTRATANTE, sujeitando-se a CONTRATADA às sanções previstas em lei e no contrato.

19.9 A aplicação de multas, bem como a extinção contratual, não impede que a CONTRATANTE aplique à CONTRATADA faltosa as demais sanções previstas no art. 156 da Lei n. 14.133/21 (advertência, suspensão temporária ou declaração de inidoneidade).

19.10 A aplicação da penalidade de “Advertência” (art. 156, I), prescinde de contraditório e a ampla defesa.

19.10.1 A aplicação da penalidade de “Multa” (art. 156, II), será facultado à CONTRATADA a apresentação de defesa (art. 157) no prazo de 15 dias úteis, a contar da data da intimação.

19.10.2 Na aplicação das demais penalidades (art. 156, III e IV), será necessária a abertura de “processo de responsabilização”.

19.11 A aplicação das aludidas multas não impede que a CONTRATANTE rescinda unilateralmente o contrato e aplique as outras sanções cabíveis.

19.12 A recusa injustificada da Adjudicatária em assinar o Contrato, após devidamente convocada, dentro do prazo estabelecido pela CONTRATANTE, equivale à inexecução total do contrato, sujeitando-a às penalidades acima estabelecidas;

19.13 A aplicação de qualquer penalidade não exclui a aplicação da multa;

19.14 A autoridade competente, na aplicação das sanções, levará em consideração a gravidade da conduta do infrator, o caráter educativo da pena, bem como o dano causado à CONTRATANTE, observado o princípio da proporcionalidade;





PREFEITURA MUNICIPAL DE BOA VISTA
SECRETARIA MUNICIPAL DE OBRAS E URBANISMO
SUPERINTENDÊNCIA DE PROJETOS E URBANIZAÇÃO

19.15 Caso a CONTRATANTE determine, a multa deverá ser recolhida no prazo de **05 (cinco) dias** úteis, a contar da data do recebimento da comunicação enviada pela autoridade competente.

20 DAS DISPOSIÇÕES FINAIS

20.1 A FISCALIZAÇÃO será exercida por Engenheiro(s) Civil(is), Arquiteto(s), Tecnólogo(s) em Construção Civil e/ou Técnico(s) em Edificação(ões) da CONTRATANTE, nomeado(s) através de Portaria expedida pela Secretaria Municipal de Obras, o qual representará a CONTRATANTE perante a CONTRATADA.

20.2 Aplicam-se ainda, no que couber, a disposição constante da Lei nº 8.078/90 – Código de Defesa do Consumidor.

20.3 O contrato deverá ser publicado, por meio de extrato no Diário Oficial do Município de Boa Vista, nos termos do parágrafo único, do Art. 91 da Lei nº 14.133/21.

20.4 É vedada a subcontratação, cedência ou transferência da totalidade dos serviços da execução do objeto, a terceiro.

20.5 A subcontratação parcial apenas será aceita com prévia e expressa anuência da CONTRATANTE, respeitando o limite máximo de até 30% (trinta por cento) do valor total, sob pena de extinção.

20.6 Os casos omissos e as dúvidas que surgirem quando da execução do contrato, serão resolvidas entre as partes contratantes por meio de procedimentos administrativos.

21 ANEXOS DO TERMO DE REFERÊNCIA

ANEXO I – DECLARAÇÕES, PARECER, LICENÇA E JUSTIFICATIVAS;
ANEXO II – PLANILHA ORÇAMENTÁRIA;
ANEXO III – ANOTAÇÃO DE RESPONSABILIDADE TÉCNICA - ART;
ANEXO IV – ESPECIFICAÇÕES E MEMORIAIS;
ANEXO V – MEMÓRIA DE CÁLCULO;





PREFEITURA MUNICIPAL DE BOA VISTA
SECRETARIA MUNICIPAL DE OBRAS E URBANISMO
SUPERINTENDÊNCIA DE PROJETOS E URBANIZAÇÃO

ANEXO VI – CURVA ABC;
ANEXO VII – COMPOSIÇÃO DE BDI;
ANEXO VIII – COMPOSIÇÃO DE PREÇOS UNITÁRIOS;
ANEXO IX – MAPA DE COTAÇÕES;
ANEXO X – MAPA DE LOCALIZAÇÃO;
ANEXO XI – PROJETOS;

Boa Vista – RR, *data constante no sistema.*

(Assinatura Eletrônica)

DENISON ALMEIDA DE SOUZA

Arquiteto e Urbanista CAU 93681-2

PMBV/SMOU/PU - matrícula nº 42533

Superintendência de Projetos e Urbanização – SMO/PU

Aprovo:

(Assinatura Eletrônica)

DEUSIANA FERREIRA COSTA GOUVEIA

Secretária Municipal de Obras





Anotação de Responsabilidade Técnica - ART
Lei nº 6.496, de 7 de dezembro de 1977

CREA-RR

ART OBRA / SERVIÇO
Nº RR20240142927

Conselho Regional de Engenharia e Agronomia de Roraima

INICIAL

1. Responsável Técnico

ANDRE CLERISTON ALBUQUERQUE BEZERRA

Título profissional: **ENGENHEIRO CIVIL**

RNP: **0913025348**

Registro: **0913025348RR**

2. Dados do Contrato

Contratante: **MUNICÍPIO DE BOA VISTA/PREFEITURA MUNICIPAL**

CPF/CNPJ: **05.943.030/0001-55**

RUA GENERAL PENHA BRASIL

Nº: **1011**

Complemento:

Bairro: **CENTRO**

Cidade: **BOA VISTA**

UF: **RR**

CEP: **69301440**

Contrato: **Não especificado**

Celebrado em:

Valor: **R\$ 9.600,00**

Tipo de contratante: **Pessoa Juridica**

Ação Institucional: **CONVÊNIO COM A SECRETARIA MUNICIPAL DE OBRAS E URBANISMO - SMOU**

3. Dados da Obra/Serviço

VIA VIAS DIVERSAS NO MUNICÍPIO DE BOA VISTA

Nº: **S/N**

Complemento:

Bairro: **OUTROS**

Cidade: **BOA VISTA**

UF: **RR**

CEP: **69300000**

Data de Início: **16/07/2024**

Previsão de término: **16/07/2025**

Coordenadas Geográficas: **0, 0**

Finalidade: **Infraestrutura**

Código: **Não Especificado**

Proprietário: **MUNICÍPIO DE BOA VISTA/PREFEITURA MUNICIPAL**

CPF/CNPJ: **05.943.030/0001-55**

4. Atividade Técnica

14 - Elaboração

Quantidade

Unidade

35 - Elaboração de orçamento > OBRAS HIDRÁULICAS E RECURSOS HÍDRICOS > SISTEMAS DE DRENAGEM PARA OBRAS CIVIS > DE SISTEMAS DE DRENAGEM PARA OBRAS CIVIS > #TOS_5.3.1.2 - BUEIRO

31.556,00

m

Após a conclusão das atividades técnicas o profissional deve proceder a baixa desta ART

5. Observações

ART DE AUTORIA DE ORÇAMENTO DOS SERVIÇOS DE EVENTUAL CONTRATAÇÃO DE EMPRESA ESPECIALIZADA PARA EXECUÇÃO DE SERVIÇOS DE DRENAGEM DE VIAS PÚBLICAS URBANAS EM DIVERSOS BAIRROS DO MUNICÍPIO DE BOA VISTA/RR. FONTE: RECURSO PRÓPRIO

6. Declarações

- Cláusula Compromissória: Qualquer conflito ou litígio originado do presente contrato, bem como sua interpretação ou execução, será resolvido por arbitragem, de acordo com a Lei no. 9.307, de 23 de setembro de 1996, por meio do Centro de Mediação e Arbitragem - CMA vinculado ao Crea-RR, nos termos do respectivo regulamento de arbitragem que, expressamente, as partes declaram concordar.

- Declaro para os devidos fins que não possuo nenhuma ART de execução registrada, em andamento em outro regional. Sendo assim, declaro ainda estar ciente da impossibilidade de registrar ARTs de execução junto a outro regional, enquanto durar os contratos no Estado de Roraima, sob pena de sanções previstas na legislação vigente junto ao sistema CONFEA/CREA.

7. Entidade de Classe

NENHUMA

8. Assinaturas

Declaro serem verdadeiras as informações acima

ANDRE CLERISTON ALBUQUERQUE BEZERRA - CPF: 002.913.112-02

Local

data

**MUNICÍPIO DE BOA VISTA/PREFEITURA MUNICIPAL - CNPJ:
05.943.030/0001-55**

9. Informações

* A ART é válida somente quando quitada, mediante apresentação do comprovante do pagamento ou conferência no site do Crea.

* O comprovante de pagamento deverá ser apensado para comprovação de quitação

10. Valor

Valor da ART: **R\$ 99,64**

Registrada em: **16/07/2024**

A autenticidade desta ART pode ser verificada em: <http://sitac.crearr.org.br/publico/>, com a chave: xccD1

Impresso em: 16/07/2024 às 09:13:01 por: , ip: 131.255.233.214

DOCUMENTO ASSINADO POR LOGIN E SENHA POR: ARTUR JOSE LIMA CAVALCANTE FILHO EM 10/02/2025 12:41:04
 DOCUMENTO ASSINADO POR LOGIN E SENHA POR: ELTON DE AZEVEDO SALVADOR EM 10/02/2025 11:13:30

LEI Nº 14.063, DE 23 DE SETEMBRO DE 2020

VERIFIQUE A AUTENTICIDADE DESTA DOCUMENTO EM <https://portalcidadao.prefeitura.boavista.br/verificacao.aspx> INFORMANDO O CODIGO: 7595BDCDD



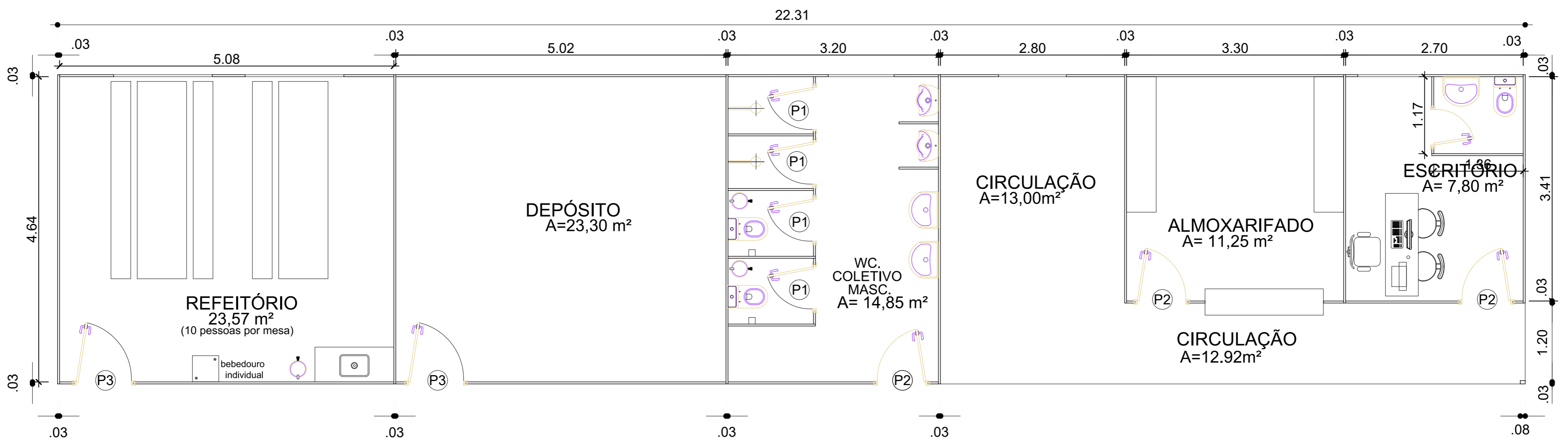

01 CANTEIRO DE OBRAS
SEM ESCALA

LOCALIZAÇÃO

PMBV - SMO SECRETARIA MUNICIPAL DE OBRAS		SPU - SUPERINTENDÊNCIA DE PROJETOS E URBANIZAÇÃO	
PROJETO: LAYOUT CANTEIRO DE OBRAS - ITEM 01			
ASSUNTO: EVENTUAL CONTRATAÇÃO DE EMPRESA ESPECIALIZADA PARA EXECUÇÃO DE SERVIÇOS DE DRENAGEM DE VIAS PÚBLICAS URBANAS EM DIVERSOS BAIRROS DO MUNICÍPIO DE BOA VISTA/RR, DIVIDIDO EM 02 (DOIS) ITENS.			
ENDEREÇO: BOA VISTA-RR			
CONVÊNIO: RECURSO PRÓPRIO			
AUTOR:			
DATA: JUNHO/2024	ESCALA: INDICADA		
DESENHO:	EXTENSÃO DA VIA: INDICADA	PRANCHA: UN	
ARQUIVO:			
DATA:			
REVISÕES			
LOCALIZAÇÃO			



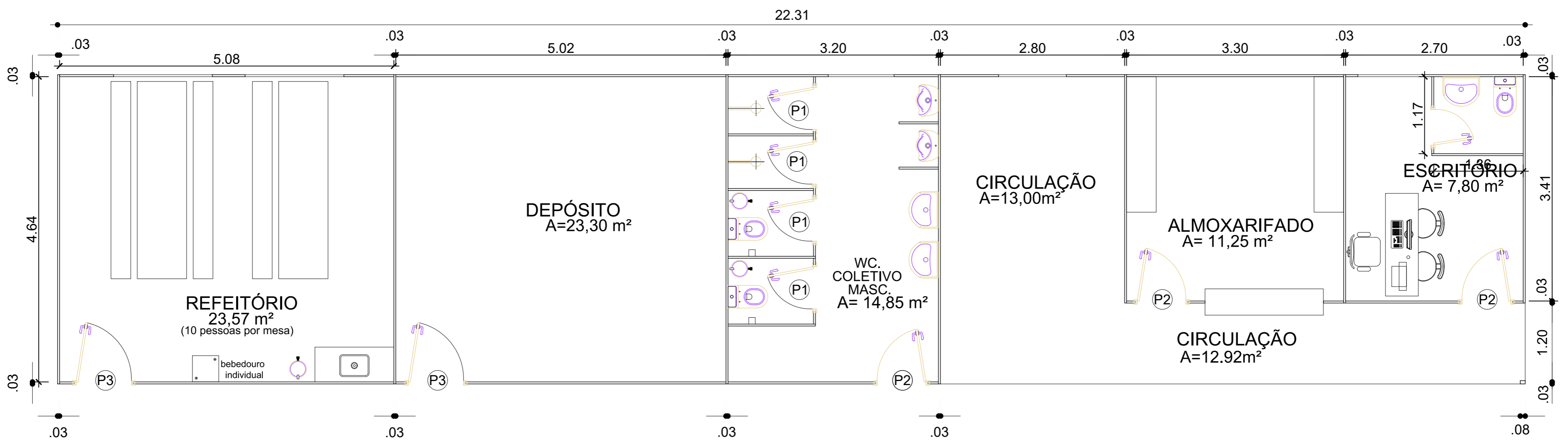

01 CANTEIRO DE OBRAS
SEM ESCALA

LOCALIZAÇÃO

PMBV - SMO SECRETARIA MUNICIPAL DE OBRAS		SPU - SUPERINTENDÊNCIA DE PROJETOS E URBANIZAÇÃO
PROJETO: LAYOUT CANTEIRO DE OBRAS - ITEM 02		
ASSUNTO: EVENTUAL CONTRATAÇÃO DE EMPRESA ESPECIALIZADA PARA EXECUÇÃO DE SERVIÇOS DE DRENAGEM DE VIAS PÚBLICAS URBANAS EM DIVERSOS BAIRROS DO MUNICÍPIO DE BOA VISTA/RR, DIVIDIDO EM 02 (DOIS) ITENS.		
ENDEREÇO: BOA VISTA-RR		
CONVÊNIO: RECURSO PRÓPRIO		PRANCHA: UN
AUTOR:		
DATA: JUNHO/2024	ESCALA: INDICADA	PRANCHA: UN
DESENHO:	EXTENSÃO DA VIA: INDICADA	
ARQUIVO:		PRANCHA: UN
DATA:		
REVISÕES		PRANCHA: UN
LOCALIZAÇÃO		



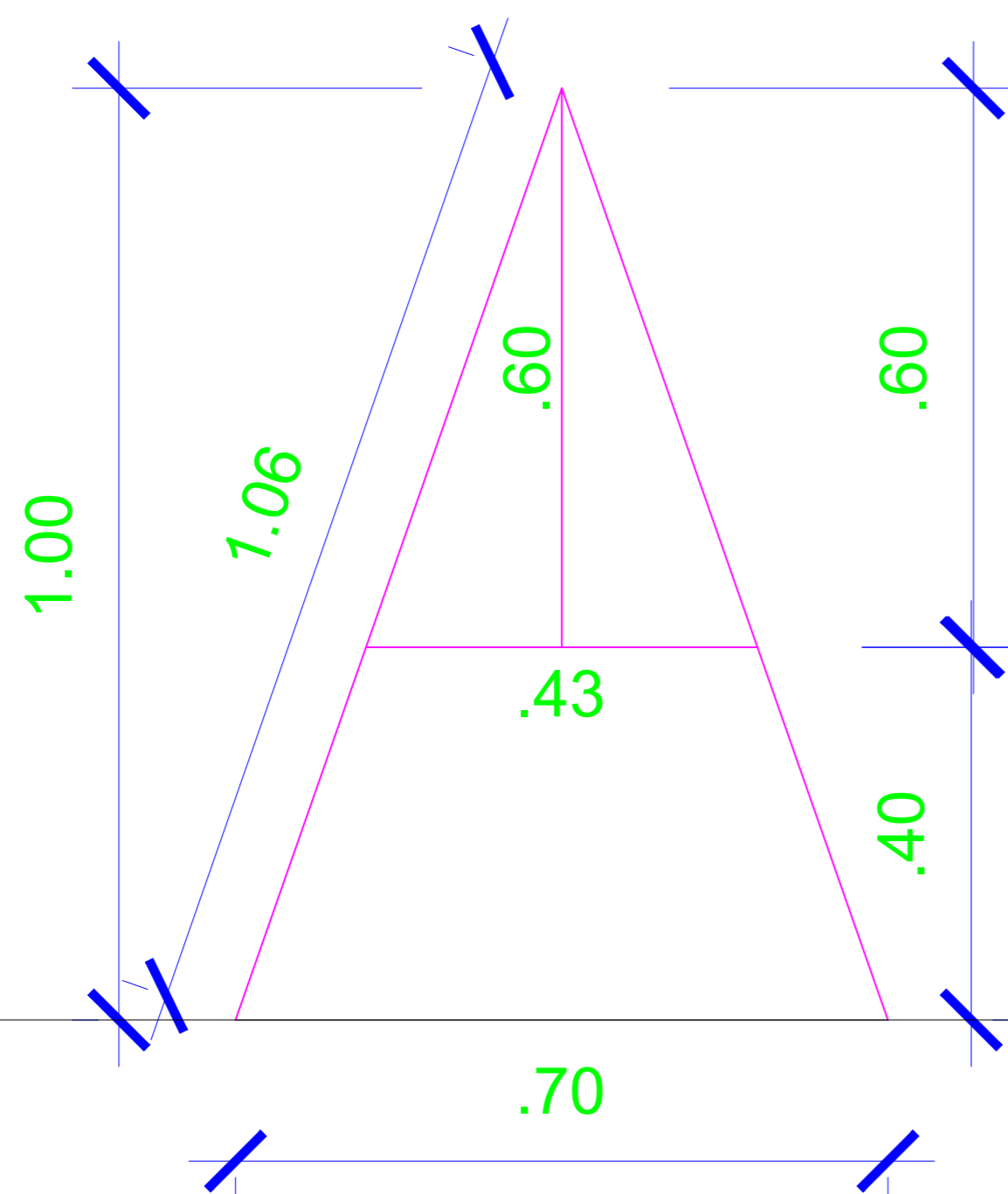

PADRÃO PMBV

**CUIDADO
TRECHO EM OBRAS**

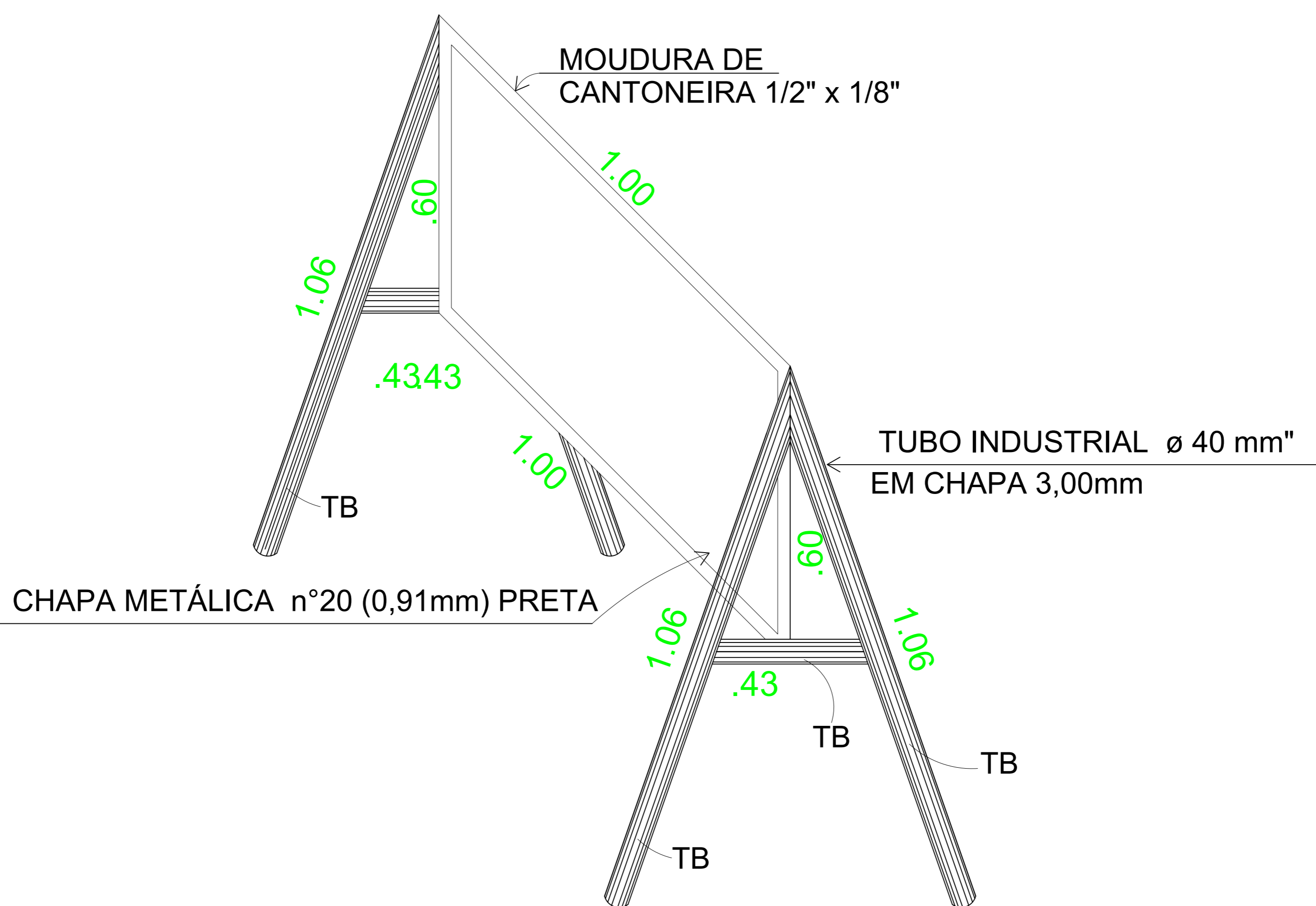

CAVALETE METÁLICO
ESCALA: 1/20

PMBV - SMO
SECRETARIA MUNICIPAL DE
OBRAS

**SUPERINTENDÊNCIA DE
PROJETOS**

PROJETO: EVENTUAL CONTRATAÇÃO DE EMPRESA ESPECIALIZADA PARA EXECUÇÃO DE SERVIÇOS DE DRENAGEM DE VIAS PÚBLICAS URBANAS EM DIVERSOS BAIRROS DO MUNICÍPIO DE BOA VISTA/RR, DIVIDIDA EM 02 (DOIS ITENS). ITEM 01
CONVÊNIO : RECURSO PRÓPRIO

ASSUNTO: **DETALHE DE CAVALETE METÁLICO**

AUTOR:

LOCAL:
BAIRRO : DIVERSOS BAIRROS DE BOA VISTA-RR

DATA:
JUNHO/2024

ESCALA:
INDICADA

CADISTA:

PRANCHA:
01/01



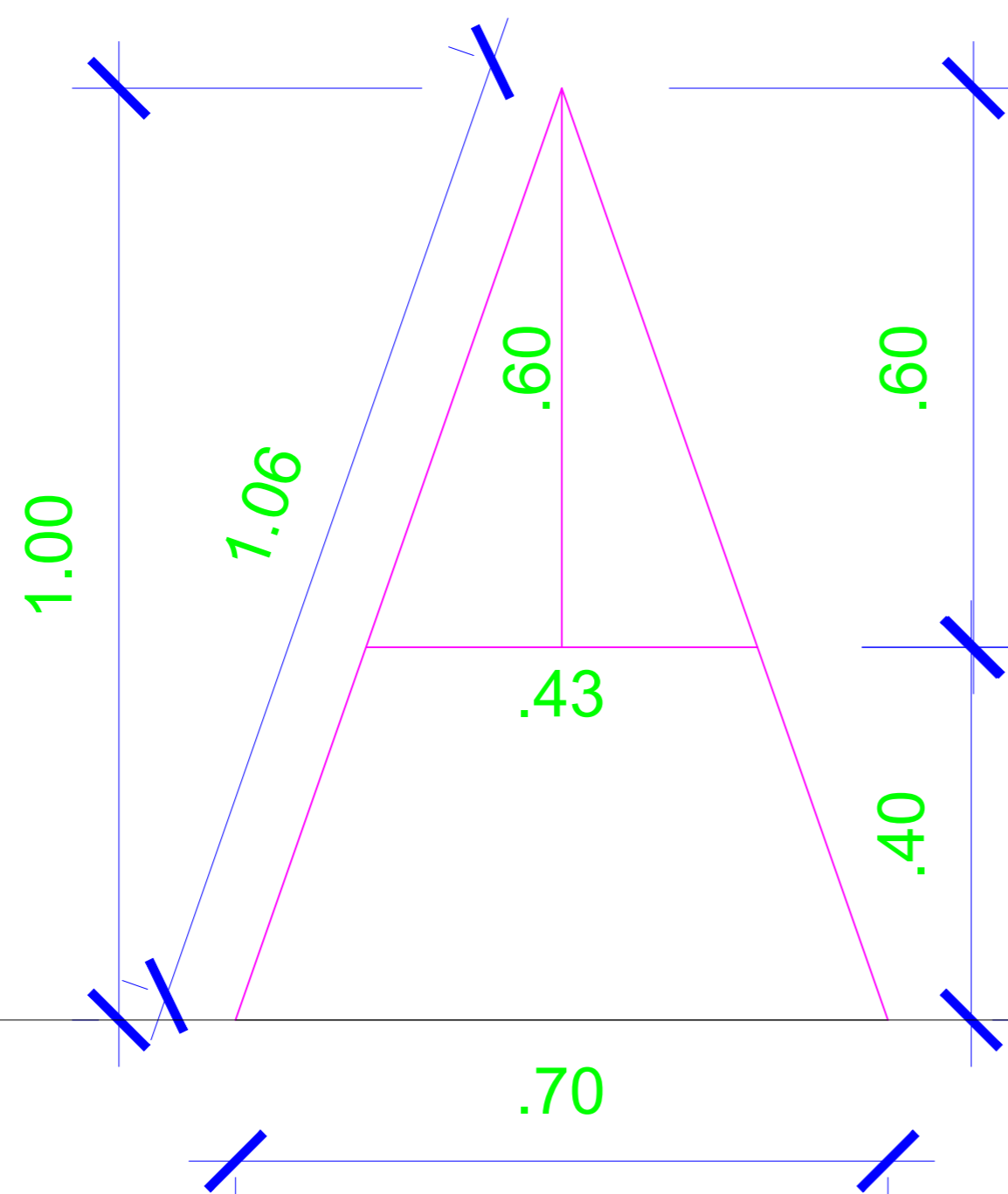

PADRÃO PMBV

**CUIDADO
TRECHO EM OBRAS**

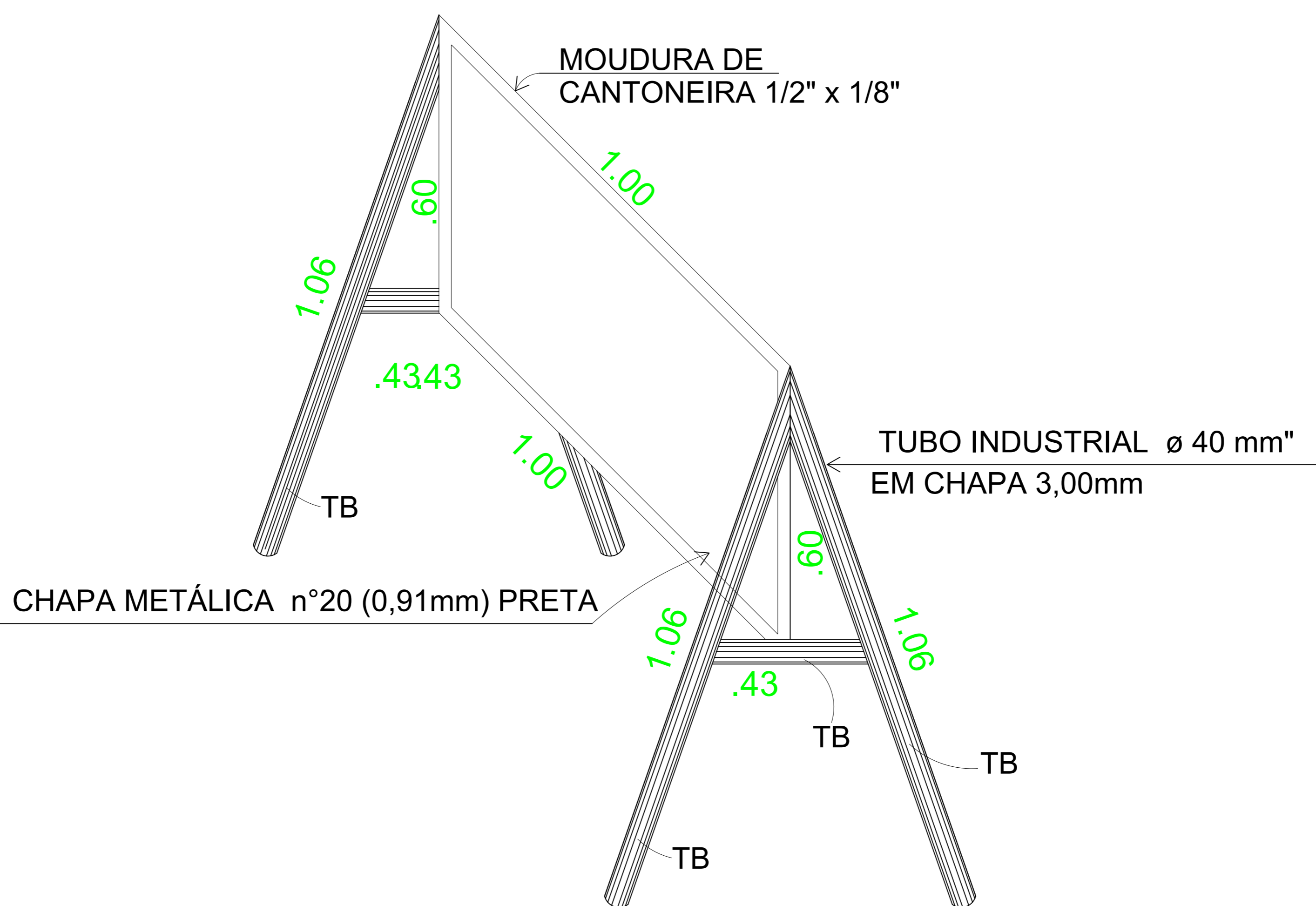

CAVALETE METÁLICO
ESCALA: 1/20

PMBV - SMO
SECRETARIA MUNICIPAL DE
OBRAS

**SUPERINTENDÊNCIA DE
PROJETOS**

PROJETO: EVENTUAL CONTRATAÇÃO DE EMPRESA ESPECIALIZADA PARA EXECUÇÃO DE SERVIÇOS DE DRENAGEM DE VIAS PÚBLICAS URBANAS EM DIVERSOS BAIRROS DO MUNICÍPIO DE BOA VISTA/RR, DIVIDIDO EM 02 (DOIS ITENS). ITEM 02
CONVÊNIO : RECURSO PRÓPRIO

ASSUNTO: **DETALHE DE CAVALETE METÁLICO**

AUTOR:

LOCAL:
BAIRRO : DIVERSOS BAIRROS DE BOA VISTA-RR

DATA:
JUNHO/2024

ESCALA:
INDICADA

CADISTA:

PRANCHA:
01/01





Quadro de Composição do BDI

Grau de Sigilo
#PUBLICONº OPERAÇÃO | Nº SICONV | PROPONENTE / TOMADOR
RECURSOS PRÓPRIOS | RECURSOS PRÓPRIOS | MUNICIPIO DE BOA VISTA

APELIDO DO EMPREENDIMENTO / DESCRIÇÃO DO LOTE

EVENTUAL CONTRATAÇÃO DE EMPRESA ESPECIALIZADA PARA EXECUÇÃO DE SERVIÇOS DE DRENAGEM DE VIAS PÚBLICAS URBANAS

Conforme legislação tributária municipal, definir estimativa de percentual da base de cálculo para o ISS: 100,00%
Sobre a base de cálculo, definir a respectiva alíquota do ISS (entre 2% e 5%): 3,00%

BDI 1

TIPO DE OBRA

Construção de Praças Urbanas, Rodovias, Ferrovias e recapeamento e pavimentação de vias urbanas

Itens	Siglas	% Adotado
Administração Central	AC	4,01%
Seguro e Garantia	SG	0,40%
Risco	R	0,56%
Despesas Financeiras	DF	1,11%
Lucro	L	7,30%
Tributos (impostos COFINS 3%, e PIS 0,65%)	CP	3,65%
Tributos (ISS, variável de acordo com o município)	ISS	3,00%
Tributos (Contribuição Previdenciária sobre a Receita Bruta - 0% ou 4,5% - Desoneração)	CPRB	0,00%
BDI SEM desoneração (Fórmula Acórdão TCU)	BDI PAD	22,00%

Os valores de BDI foram calculados com o emprego da fórmula:

$$BDI = \frac{(1+AC + S + R + G) * (1 + DF) * (1+L)}{(1-CP-ISS-CRPB)} - 1$$

Declaro para os devidos fins que, conforme legislação tributária municipal, a base de cálculo deste tipo de obra corresponde à 100%, com a respectiva alíquota de 3%.

Declaro para os devidos fins que o regime de Contribuição Previdenciária sobre a Receita Bruta adotado para elaboração do orçamento foi SEM Desoneração, e que esta é a alternativa mais adequada para a Administração Pública.

Observações:

BOA VISTA / RR
Localsegunda-feira, 1 de julho de 2024
Data

Responsável Técnico

Nome: ANDRÉ CLERISTON ALBUQUERQUE BEZERRA

CREA/CAU: 0913025348

ART/RR: RR20240142928



Vv3.0.4

DOCUMENTO ASSINADO POR LOGIN E SENHA POR: ARTUR JOSE LIMA CAVALCANTE FILHO EM 10/02/2025 12:41:04
DOCUMENTO ASSINADO POR LOGIN E SENHA POR: ELTON DE AZEVEDO SALVADOR EM 10/02/2025 11:13:30

LEI Nº 14.063, DE 23 DE SETEMBRO DE 2020

VERIFIQUE A AUTENTICIDADE DESTA DOCUMENTO EM <https://portalcidadao.prefeitura.boavista.br/verificacao.aspx> INFORMANDO O CODIGO: 7595BDCDD



Quadro de Composição do BDI

Grau de Sigilo
#PUBLICO

Nº OPERAÇÃO RECURSOS PRÓPRIOS | Nº SICONV RECURSOS PRÓPRIOS | PROPONENTE / TOMADOR MUNICIPIO DE BOA VISTA

APELIDO DO EMPREENDIMENTO / DESCRIÇÃO DO LOTE

EVENTUAL CONTRATAÇÃO DE EMPRESA ESPECIALIZADA PARA EXECUÇÃO DE SERVIÇOS DE DRENAGEM DE VIAS PÚBLICAS URBANAS

Conforme legislação tributária municipal, definir estimativa de percentual da base de cálculo para o ISS: 100,00%
Sobre a base de cálculo, definir a respectiva alíquota do ISS (entre 2% e 5%): 3,00%

BDI 2

TIPO DE OBRA

Fornecimento de Materiais e Equipamentos (aquisição indireta - em conjunto com licitação de obras)

Itens	Siglas	% Adotado
Administração Central	AC	1,50%
Seguro e Garantia	SG	0,30%
Risco	R	0,56%
Despesas Financeiras	DF	0,85%
Lucro	L	3,99%
Tributos (impostos COFINS 3%, e PIS 0,65%)	CP	3,65%
Tributos (ISS, variável de acordo com o município)	ISS	3,00%
Tributos (Contribuição Previdenciária sobre a Receita Bruta - 0% ou 4,5% - Desoneração)	CPRB	0,00%
BDI SEM desoneração (Fórmula Acórdão TCU)	BDI PAD	15,00%

Os valores de BDI foram calculados com o emprego da fórmula:

$$BDI = \frac{(1+AC + S + R + G) * (1 + DF) * (1+L)}{(1-CP-ISS-CRPB)} - 1$$

Declaro para os devidos fins que, conforme legislação tributária municipal, a base de cálculo deste tipo de obra corresponde à 100%, com a respectiva alíquota de 3%.

Declaro para os devidos fins que o regime de Contribuição Previdenciária sobre a Receita Bruta adotado para elaboração do orçamento foi SEM Desoneração, e que esta é a alternativa mais adequada para a Administração Pública.

Observações:

BOA VISTA / RR
Localsegunda-feira, 1 de julho de 2024
Data

Responsável Técnico

Nome: ANDRÉ CLERISTON ALBUQUERQUE BEZERRA

CREA/CAU: 0913025348

ART/RR: RR20240142928

Vv3.0.4

DOCUMENTO ASSINADO POR LOGIN E SENHA POR: ARTUR JOSE LIMA CAVALCANTE FILHO EM 10/02/2025 12:41:04
DOCUMENTO ASSINADO POR LOGIN E SENHA POR: ELTON DE AZEVEDO SALVADOR EM 10/02/2025 11:13:30

LEI Nº 14.063, DE 23 DE SETEMBRO DE 2020

VERIFIQUE A AUTENTICIDADE DESTA DOCUMENTO EM <https://portalcidadao.prefeitura.boavista.br/verificacao.aspx> INFORMANDO O CODIGO: 7595BDCDD



Quadro de Composição do BDI

Grau de Sigilo
#PUBLICO

Nº OPERAÇÃO RECURSOS PRÓPRIOS | Nº SICONV RECURSOS PRÓPRIOS | PROPONENTE / TOMADOR MUNICIPIO DE BOA VISTA

APELIDO DO EMPREENDIMENTO / DESCRIÇÃO DO LOTE

EVENTUAL CONTRATAÇÃO DE EMPRESA ESPECIALIZADA PARA EXECUÇÃO DE SERVIÇOS DE DRENAGEM DE VIAS PÚBLICAS URBANAS

Conforme legislação tributária municipal, definir estimativa de percentual da base de cálculo para o ISS:	100,00%
Sobre a base de cálculo, definir a respectiva alíquota do ISS (entre 2% e 5%):	3,00%

BDI 1

TIPO DE OBRA

Construção de Praças Urbanas, Rodovias, Ferrovias e recapeamento e pavimentação de vias urbanas

Itens	Siglas	% Adotado
Administração Central	AC	4,01%
Seguro e Garantia	SG	0,40%
Risco	R	0,56%
Despesas Financeiras	DF	1,11%
Lucro	L	7,30%
Tributos (impostos COFINS 3%, e PIS 0,65%)	CP	3,65%
Tributos (ISS, variável de acordo com o município)	ISS	3,00%
Tributos (Contribuição Previdenciária sobre a Receita Bruta - 0% ou 4,5% - Desoneração)	CPRB	0,00%
BDI SEM desoneração (Fórmula Acórdão TCU)	BDI PAD	22,00%

Os valores de BDI foram calculados com o emprego da fórmula:

$$BDI = \frac{(1+AC + S + R + G) * (1 + DF) * (1+L)}{(1-CP-ISS-CRPB)} - 1$$

Declaro para os devidos fins que, conforme legislação tributária municipal, a base de cálculo deste tipo de obra corresponde à 100%, com a respectiva alíquota de 3%.

Declaro para os devidos fins que o regime de Contribuição Previdenciária sobre a Receita Bruta adotado para elaboração do orçamento foi SEM Desoneração, e que esta é a alternativa mais adequada para a Administração Pública.

Observações:

BOA VISTA / RR
Localsegunda-feira, 1 de julho de 2024
Data

Responsável Técnico

Nome: ANDRÉ CLERISTON ALBUQUERQUE BEZERRA

CREA/CAU: 0913025348

ART/RR: RR20240142928



Vv3.0.4

DOCUMENTO ASSINADO POR LOGIN E SENHA POR: ARTUR JOSE LIMA CAVALCANTE FILHO EM 10/02/2025 12:41:04
DOCUMENTO ASSINADO POR LOGIN E SENHA POR: ELTON DE AZEVEDO SALVADOR EM 10/02/2025 11:13:30

LEI Nº 14.063, DE 23 DE SETEMBRO DE 2020

VERIFIQUE A AUTENTICIDADE DESTA DOCUMENTO EM <https://portalcidadao.prefeitura.boavista.br/verificacao.aspx> INFORMANDO O CODIGO: 7595BDCDD



Quadro de Composição do BDI

Grau de Sigilo
#PUBLICO

Nº OPERAÇÃO RECURSOS PRÓPRIOS | Nº SICONV RECURSOS PRÓPRIOS | PROPONENTE / TOMADOR MUNICIPIO DE BOA VISTA

APELIDO DO EMPREENDIMENTO / DESCRIÇÃO DO LOTE

EVENTUAL CONTRATAÇÃO DE EMPRESA ESPECIALIZADA PARA EXECUÇÃO DE SERVIÇOS DE DRENAGEM DE VIAS PÚBLICAS URBANAS

Conforme legislação tributária municipal, definir estimativa de percentual da base de cálculo para o ISS:	100,00%
Sobre a base de cálculo, definir a respectiva alíquota do ISS (entre 2% e 5%):	3,00%

BDI 2

TIPO DE OBRA

Fornecimento de Materiais e Equipamentos (aquisição indireta - em conjunto com licitação de obras)

Itens	Siglas	% Adotado
Administração Central	AC	1,50%
Seguro e Garantia	SG	0,30%
Risco	R	0,56%
Despesas Financeiras	DF	0,85%
Lucro	L	3,99%
Tributos (impostos COFINS 3%, e PIS 0,65%)	CP	3,65%
Tributos (ISS, variável de acordo com o município)	ISS	3,00%
Tributos (Contribuição Previdenciária sobre a Receita Bruta - 0% ou 4,5% - Desoneração)	CPRB	0,00%
BDI SEM desoneração (Fórmula Acórdão TCU)	BDI PAD	15,00%

Os valores de BDI foram calculados com o emprego da fórmula:

$$BDI = \frac{(1+AC + S + R + G) * (1 + DF) * (1+L)}{(1-CP-ISS-CRPB)} - 1$$

Declaro para os devidos fins que, conforme legislação tributária municipal, a base de cálculo deste tipo de obra corresponde à 100%, com a respectiva alíquota de 3%.

Declaro para os devidos fins que o regime de Contribuição Previdenciária sobre a Receita Bruta adotado para elaboração do orçamento foi SEM Desoneração, e que esta é a alternativa mais adequada para a Administração Pública.

Observações:

BOA VISTA / RR
Localsegunda-feira, 1 de julho de 2024
Data

Responsável Técnico

Nome: ANDRÉ CLERISTON ALBUQUERQUE BEZERRA

CREA/CAU: 0913025348

ART/RR: RR20240142928

Vv3.0.4

DOCUMENTO ASSINADO POR LOGIN E SENHA POR: ARTUR JOSE LIMA CAVALCANTE FILHO EM 10/02/2025 12:41:04
DOCUMENTO ASSINADO POR LOGIN E SENHA POR: ELTON DE AZEVEDO SALVADOR EM 10/02/2025 11:13:30

LEI Nº 14.063, DE 23 DE SETEMBRO DE 2020

VERIFIQUE A AUTENTICIDADE DESTA DOCUMENTO EM <https://portalcidadao.prefeitura.boavista.br/verificacao.aspx> INFORMANDO O CODIGO: 7595BDCDD



COMPOSIÇÕES

FUNTE	CÓDIGO	DESCRIÇÃO	UNIDADE	COEFIC.	CUSTO UNIT DESONERADO	CUSTO UNIT NÃO DESONER.
PMBV	COMP 01	EQUIPE TÉCNICA DE ADMINISTRAÇÃO DE OBRA	UND		0,00	711.911,68
SINAPI	93565	ENGENHEIRO CIVIL DE OBRA JUNIOR COM ENCARGOS COMPLEMENTARES	MES	12	0,00	21.219,68
SINAPI	94296	TOPOGRAFO COM ENCARGOS COMPLEMENTARES	MES	12	0,00	8.488,54
SINAPI	93572	ENCARREGADO GERAL DE OBRAS COM ENCARGOS COMPLEMENTARES	MES	12	0,00	6.172,64
SINAPI	93563	ALMOXARIFE COM ENCARGOS COMPLEMENTARES	MES	12	0,00	4.386,53
SINAPI	93566	AUXILIAR DE ESCRITÓRIO COM ENCARGOS COMPLEMENTARES	MES	12	0,00	3.363,07
SINAPI	101460	VIGIA DIURNO COM ENCARGOS COMPLEMENTARES	MES	12	0,00	3.800,75
SINAPI	93564	APONTADOR OU APROPRIADOR COM ENCARGOS COMPLEMENTARES	MES	12	0,00	3.757,11
PMBV	COMP 01.1	ENGENHEIRO CIVIL DE OBRA JÚNIOR COM ENCARGOS COMPLEMENTARES (PARA ELABORAÇÃO DO PLANO DE RESÍDUOS SÓLIDOS)	UND	1	0,00	9.769,60
SINAPI	100321	TÉCNICO EM SEGURANÇA DO TRABALHO COM ENCARGOS COMPLEMENTARES	MES	12	0,00	7.323,52
PMBV	COMP 01.1	ENGENHEIRO CIVIL DE OBRA JÚNIOR COM ENCARGOS COMPLEMENTARES (PARA ELABORAÇÃO DO PLANO DE RESÍDUOS SÓLIDOS)	UND		0,00	9.769,60
SINAPI	90777	ENGENHEIRO CIVIL DE OBRA JUNIOR COM ENCARGOS COMPLEMENTARES	H	80	0,00	122,12
PMBV	COMP 01.2	ENGENHEIRO CIVIL DE OBRA JÚNIOR COM ENCARGOS COMPLEMENTARES (COM ESPECIALIZAÇÃO EM ENGENHARIA DE SEGURANÇA)	UND		0,00	9.769,60
SINAPI	90777	ENGENHEIRO CIVIL DE OBRA JUNIOR COM ENCARGOS COMPLEMENTARES	H	80	0,00	122,12
PMBV	COMP 02	INSTALAÇÃO PROVISÓRIA DE ÁGUA (REF. TCPO 14.027 - COMP. 02001.000009 SER COM ADAPTAÇÕES)	UND		408,29	4.552,61
COTAÇÃO	COT 03	LIG AGUA C/MAT S/PAV ASFALTICA (REF. CÔD. 1253 CAER)	UND	1	408,29	408,29
SINAPI	98052	TANQUE SÉPTICO CIRCULAR, EM CONCRETO PRÉ-MOLDADO, DIÂMETRO INTERNO = 1,10 M, ALTURA INTERNA = 2,50 M, VOLUME ÚTIL: 2138,2 L (PARA 5 CONTRIBUINTES). AF_12/2020_PA	UN	1	0,00	2.243,62
SINAPI-I	4433	CAIBRO NAO APARELHADO *6 X 6* CM, EM MACARANDUBA/MASSARANDUBA, ANGELIM OU EQUIVALENTE DA REGIAO - BRUTA	M	4,84	0,00	11,40
SINAPI-I	5061	PREGO DE ACO POLIDO COM CABECA 18 X 27 (2 1/2 X 10)	KG	0,57	0,00	17,00
SINAPI-I	97	ADAPTADOR PVC SOLDADAVEL, COM FLANGE E ANEL DE VEDACAO, 32 MM X 1", PARA CAIXA D'AGUA	UN	1	0,00	16,29
SINAPI-I	9869	TUBO PVC, SOLDADAVEL, DE 32 MM, AGUA FRIA (NBR-5648)	M	12	0,00	7,88
SINAPI-I	4513	CAIBRO 5 X 5 CM EM PINUS, MISTA OU EQUIVALENTE DA REGIAO - BRUTA	M	15	0,00	2,95
SINAPI-I	4472	VIGA NAO APARELHADA *6 X 16* CM, EM MACARANDUBA/MASSARANDUBA, ANGELIM OU EQUIVALENTE DA REGIAO - BRUTA	M	15	0,00	15,40
SINAPI-I	11868	CAIXA D'AGUA / RESERVATORIO EM POLIESTER REFORCADO COM FIBRA DE VIDRO,1000 LITROS, COM TAMPA	UN	1	0,00	669,03
SINAPI-I	11882	CAIXA PARA HIDROMETRO CONCRETO PRE MOLDADO, *0,24 M X 0,45 M X 0,30* M (L X C X A)	UN	1	0,00	125,41
SINAPI-I	9836	TUBO PVC SERIE NORMAL, DN 100 MM, PARA ESGOTO PREDIAL (NBR 5688)	M	12	0,00	12,15
SINAPI	95635	KIT CAVALETE PARA MEDIÇÃO DE ÁGUA - ENTRADA PRINCIPAL, EM PVC DN 25 MM (3/4") - FORNECIMENTO E INSTALAÇÃO (EXCLUSIVE HIDRÔMETRO). AF_03/2024	UN	1	0,00	200,56
SINAPI	88262	CARPINTEIRO DE FORMAS COM ENCARGOS COMPLEMENTARES	H	6,001	0,00	30,11
SINAPI	88316	SERVEENTE COM ENCARGOS COMPLEMENTARES	H	5,96	0,00	21,52
PMBV	COMP 03	CADASTRO TÉCNICO DE REDE - "AS BUILD" (REF. SEINFRA C.0584 COM ADAPTAÇÕES)	M		0,00	1,22
SINAPI	88253	AUXILIAR DE TOPOGRAFO COM ENCARGOS COMPLEMENTARES	H	0,0356	0,00	23,06
SINAPI	92145	CAMINHONETE CABINE SIMPLES COM MOTOR 1.6 FLEX, CÂMBIO MANUAL, POTÊNCIA 101/104 CV, 2 PORTAS - CHP DIURNO. AF_11/2015	CHP	0,004	0,00	79,99
SINAPI	88597			0,01	0,00	0,00
SINAPI	90781	TOPOGRAFO COM ENCARGOS COMPLEMENTARES	H	0,002	0,00	48,67
COTAÇÃO	COT 01	SERVIÇO DE IMPRESSÃO MONOCROMÁTICA - EM PAPEL A4	und	0,005	0,50	0,50
PMBV	COMP 04	SINALIZAÇÃO DIURNA COM TELA TAPUME EM PVC, 10 USOS (REF. 05158/ORSE 03/2024)	M		0,00	5,22
SINAPI-I	43053	ACO CA-25, 6,3 MM OU 8,0 MM, VERGALHAO	KG	0,032	0,00	8,90
SINAPI-I	37524	TELA PLASTICA LARANJA, TIPO TAPUME PARA SINALIZACAO, MALHA RETANGULAR, ROLO 1.20 X 50 M (L X C)	M	0,1	0,00	1,96
SINAPI-I	345	ARAMÉ GALVANIZADO 18 BWG, D = 1,24MM (0,009 KG/M)	KG	0,0096	0,00	29,57
SINAPI	88316	SERVEENTE COM ENCARGOS COMPLEMENTARES	H	0,0833	0,00	21,52
SINAPI	96539	FABRICAÇÃO, MONTAGEM E DESMONTAGEM DE FÔRMA PARA VIGA BALDRAME, EM CHAPA DE MADEIRA COMPENSADA RESINADA, E=17 MM, 2 UTILIZAÇÕES. AF_01/2024	M2	0,012	0,00	126,46
SINAPI	94975	CONCRETO FCK = 15MPA, TRAÇO 1:3,4:3,5 (EM MASSA SECA DE CIMENTO/ AREIA MÉDIA/ BRITA 1) - PREPARO MANUAL. AF_05/2021	M3	0,0014	0,00	839,25
PMBV	COMP 05	CAVALETE METÁLICO (COMP. PRÓPRIA BASEADOS NO QUANTITATIVOS PROJETO DE CAVALETE DE SINALIZAÇÃO EM ANEXO)	UND		0,00	419,17
SINAPI	88315	SERRALHEIRO COM ENCARGOS COMPLEMENTARES	H	5,2	0,00	30,43
SINAPI-I	21003	TUBO ACO CARBONO COM COSTURA, NBR 5580, CLASSE L, DN = 40 MM, E = 3,0 MM, 3,34 KG/M	M	5	0,00	38,80
SINAPI-I	1325	CHAPA DE ACO FINA A FRIO BITOLA MSG 20, E = 0,90 MM (7,20 KG/M2)	KG	0,6	0,00	9,70
SINAPI-I	4777	CANTONEIRA ACO ABAS IGUAIS (QUALQUER BITOLA), ESPESSURA ENTRE 1/8" E 1/4"	KG	3,6	0,00	8,02
SINAPI-I	11002	ELETRODO REVESTIDO AWS - E6013, DIAMETRO IGUAL A 2,50 MM	KG	0,3	0,00	46,09
SINAPI-I	7307	FUNDO ANTICORROSIVO PARA METAIS FERROSOS (ZARCAO)	L	0,269	0,00	29,00
SINAPI-I	7311	TINTA ESMALTE SINTETICO PREMIUM ACETINADO	L	0,383	0,00	27,77
PMBV	COMP 06	ESCORAMENTO METÁLICO TIPO CAIXA - COM CHAPA METÁLICA - 1,50 M < LARGURA < 2,00 M (REF. SANEPAR - COMPANHIA DE SANEAMENTO DO PARANÁ COD.050402)	M2		1,49	9,52
SINAPI	88251	AUXILIAR DE SERRALHEIRO COM ENCARGOS COMPLEMENTARES	H	0,0612	0,00	22,90
SINAPI	88315	SERRALHEIRO COM ENCARGOS COMPLEMENTARES	H	0,006	0,00	30,43
COTAÇÃO	COT 08	PERFIL I 3/8"	KG	0,08	18,64	18,64
SINAPI-I	1332	CHAPA DE ACO GROSSA, ASTM A36, E = 3/8 " (9,53 MM) 74,69 KG/M2	KG	0,0075	0,00	8,88
SINAPI-I	1330	CHAPA DE ACO GROSSA, ASTM A36, E = 1/4 " (6,35 MM) 49,79 KG/M2	KG	0,0623	0,00	8,66



lanilha Referência.xls versão 1.8 - Desenvolvido por Caixa Econômica Federal - Conteúdo sob responsabilidade do usuário
DOCUMENTO ASSINADO POR LOGIN E SENHA POR: ARTUR JOSE LIMA CAVALCANTE FILHO EM 10/02/2025 12:41:04
DOCUMENTO ASSINADO POR LOGIN E SENHA POR: ELTON DE AZEVEDO SALVADOR EM 10/02/2025 11:13:30

1

LEI Nº 14.063, DE 23 DE SETEMBRO DE 2020
VERIFIQUE A AUTENTICIDADE DESTA DOCUMENTO EM <https://portalcidadao.prefeitura.boavista.br/verificacao.aspx> INFORMANDO O CODIGO: 7595BDCDD

FONTE	CÓDIGO	DESCRIÇÃO	UNIDADE	COEFIC.	DESONERADO	NÃO DESONER.
SINAPI	5631	ESCAVADEIRA HIDRÁULICA SOBRE ESTEIRAS, CAÇAMBA 0,80 M3, PESO OPERACIONAL 17 T, POTENCIA BRUTA 111 HP - CHP DIURNO. AF_06/2014	CHP	0,0224	0,00	216,43
SINAPI	98750	SOLDA DE TOPO EM CHAPA/PERFIL/TUBO DE AÇO CHANFRADO, ESPESSURA=3/8". AF_06/2018	M	0,0086	0,00	119,55

PMBV	COMP 07	IMPRIMAÇÃO DE BASE DE PAVIMENTAÇÃO, EXCLUSIVE EMULSÃO CM-30 (REF. SINAPI CÓD. 96401 - MÊS 12/2018)	M2		0,00	0,65
SINAPI	88316	SERVEANTE COM ENCARGOS COMPLEMENTARES	H	0,002	0,00	21,52
SINAPI	5839	VASSOURA MECÂNICA REBOCÁVEL COM ESCOVA CILÍNDRICA, LARGURA ÚTIL DE VARRIMENTO DE 2,44 M - CHP DIURNO. AF_06/2014	CHP	0,0017	0,00	9,31
SINAPI	89035	TRATOR DE PNEUS, POTÊNCIA 85 CV, TRACÇÃO 4X4, PESO COM LASTRO DE 4.675 KG - CHP DIURNO. AF_06/2014	CHP	0,0017	0,00	136,77
SINAPI	5839	VASSOURA MECÂNICA REBOCÁVEL COM ESCOVA CILÍNDRICA, LARGURA ÚTIL DE VARRIMENTO DE 2,44 M - CHP DIURNO. AF_06/2014	CHP	0,0014	0,00	9,31
SINAPI	83362	ESPARGIDOR DE ASFALTO PRESSURIZADO, TANQUE 6 M3 COM ISOLAÇÃO TÉRMICA, AQUECIDO COM 2 MAÇARICOS, COM BARRA ESPARGIDORA 3,60 M, MONTADO SOBRE CAMINHÃO TOCO, PBT 14.300 KG, POTÊNCIA 185 CV - CHP DIURNO. AF_05/2023	CHP	0,001	0,00	294,41
SINAPI	91486	ESPARGIDOR DE ASFALTO PRESSURIZADO, TANQUE 6 M3 COM ISOLAÇÃO TÉRMICA, AQUECIDO COM 2 MAÇARICOS, COM BARRA ESPARGIDORA 3,60 M, MONTADO SOBRE CAMINHÃO TOCO, PBT 14.300 KG, POTÊNCIA 185 CV - CHI DIURNO. AF_05/2023	CHI	0,001	0,00	71,12

PMBV	COMP 08	PINTURA DE LIGAÇÃO, EXCLUSIVE EMULSÃO RR-1C (REF. SINAPI CÓD. 72942 -MÊS 12/2018)	M2		0,00	1,80
SINAPI	88316	SERVEANTE COM ENCARGOS COMPLEMENTARES	H	0,0109	0,00	21,52
SINAPI	83362	ESPARGIDOR DE ASFALTO PRESSURIZADO, TANQUE 6 M3 COM ISOLAÇÃO TÉRMICA, AQUECIDO COM 2 MAÇARICOS, COM BARRA ESPARGIDORA 3,60 M, MONTADO SOBRE CAMINHÃO TOCO, PBT 14.300 KG, POTÊNCIA 185 CV - CHP DIURNO. AF_05/2023	CHP	0,0018	0,00	294,41
SINAPI	96013	TRATOR DE PNEUS COM POTÊNCIA DE 122 CV, TRACÇÃO 4X4, COM VASSOURA MECÂNICA ACOPLADA - CHP DIURNO. AF_02/2017	CHP	0,0004	0,00	189,00
SINAPI	96014	TRATOR DE PNEUS COM POTÊNCIA DE 122 CV, TRACÇÃO 4X4, COM VASSOURA MECÂNICA ACOPLADA - CHI DIURNO. AF_02/2017	CHI	0,0015	0,00	58,26
SINAPI	88316	SERVEANTE COM ENCARGOS COMPLEMENTARES	H	0,0109	0,00	21,52
SINAPI	83362	ESPARGIDOR DE ASFALTO PRESSURIZADO, TANQUE 6 M3 COM ISOLAÇÃO TÉRMICA, AQUECIDO COM 2 MAÇARICOS, COM BARRA ESPARGIDORA 3,60 M, MONTADO SOBRE CAMINHÃO TOCO, PBT 14.300 KG, POTÊNCIA 185 CV - CHP DIURNO. AF_05/2023	CHP	0,0018	0,00	294,41
SINAPI	96013	TRATOR DE PNEUS COM POTÊNCIA DE 122 CV, TRACÇÃO 4X4, COM VASSOURA MECÂNICA ACOPLADA - CHP DIURNO. AF_02/2017	CHP	0,0004	0,00	189,00
SINAPI	96014	TRATOR DE PNEUS COM POTÊNCIA DE 122 CV, TRACÇÃO 4X4, COM VASSOURA MECÂNICA ACOPLADA - CHI DIURNO. AF_02/2017	CHI	0,0015	0,00	58,26

PMBV	COMP 09	FORNECIMENTO E IMPLANTAÇÃO DE SUPORTE ECOLÓGICO D=65 MM COM PLACA DE SINALIZAÇÃO (PARE) (REF. SICRO 5213351 MÊS 03/2017)	UND		86,43	567,56
SINAPI	73467	CAMINHÃO TOCO, PBT 14.300 KG, CARGA ÚTIL MÁX. 9.710 KG, DIST. ENTRE EIXOS 3,56 M, POTÊNCIA 185 CV, INCLUSIVE CARROCERIA FIXA ABERTA DE MADEIRA P/ TRANSPORTE GERAL DE CARGA SECA, DIMEN. APROX. 2,50 X 6,50 X 0,50 M - CHP DIURNO. AF_06/2014	CHP	0,3	0,00	266,62
SINAPI	91395	CAMINHÃO TOCO, PBT 14.300 KG, CARGA ÚTIL MÁX. 9.710 KG, DIST. ENTRE EIXOS 3,56 M, POTÊNCIA 185 CV, INCLUSIVE CARROCERIA FIXA ABERTA DE MADEIRA P/ TRANSPORTE GERAL DE CARGA SECA, DIMEN. APROX. 2,50 X 6,50 X 0,50 M - CHI DIURNO. AF_06/2014	CHI	0,7	0,00	60,55
SINAPI	88278	MONTADOR DE ESTRUTURA METÁLICA COM ENCARGOS COMPLEMENTARES	H	1	0,00	24,81
SINAPI	88316	SERVEANTE COM ENCARGOS COMPLEMENTARES	H	2	0,00	21,52
SINAPI	94963	CONCRETO FCK = 15MPA, TRACÇO 1:3:4:3,5 (EM MASSA SECA DE CIMENTO/ AREIA MÉDIA/ BRITA 1) - PREPARO MECÂNICO COM BETONEIRA 400 L. AF_05/2021	M3	0,04	0,00	776,41
COTAÇÃO	COT 02	TUBO GALVANIZADO 2X1,55MM PATENTE S/R VERDE	M	3	28,81	28,81
SINAPI-I	34723	PLACA DE SINALIZACAO EM CHAPA DE ACO NUM 16 COM PINTURA REFLETIVA	M2	0,45	0,00	577,50

PMBV	COMP 10	ENTRADA PROVISÓRIA DE ENERGIA ELÉTRICA ÁREA TRIFÁSICA 40A EM POSTE DE CONCRETO, INCLUSIVE CONEXÕES E FERRAGENS (REF. SINAPI CÓD. 41598 COM ADAPTAÇÕES MÊS 10/2018)	UND		608,00	2.130,48
SINAPI-I	406	FITA ACO INOX PARA CINTAR POSTE, L = 19 MM, E = 0,5 MM (ROLO DE 30M)	UN	0,27282	0,00	83,93
SINAPI-I	420	CINTA CIRCULAR EM ACO GALVANIZADO DE 150 MM DE DIAMETRO PARA FIXACAO DE CAIXA MEDICAO, INCLUI PARAFUSOS E PORCAS	UN	2	0,00	36,27
SINAPI-I	857	CABO DE COBRE NU 16 MM2 MEIO-DURO	M	3	0,00	16,87
SINAPI-I	937	FIO DE COBRE, SOLIDO, CLASSE 1, ISOLACAO EM PVC/A, ANTICHAMA BWF-B, 450/750V, SECAO NOMINAL 10 MM2	M	27	0,00	8,61
SINAPI-I	39809	CAIXA PARA MEDIDOR POLIFASICO, EM POLICARBONATO / TERMOPLASTICO, PARA ALOJAR 1 DISJUNTOR (PADRAO DA CONCESSIONARIA LOCAL)	UN	1	0,00	167,55
SINAPI-I	1096	ARMAÇAO VERTICAL COM HASTE E CONTRA-PINO, EM CHAPA DE ACO GALVANIZADO 3/16", COM 4 ESTRIBOS E 4 ISOLADORES	UN	2	0,00	120,36
SINAPI-I	1539	CONECTOR METALICO TIPO PARAFUSO FENDIDO (SPLIT BOLT), PARA CABOS ATE 16 MM2	UN	8	0,00	4,11
SINAPI-I	1892	LUVA EM PVC RIGIDO ROSCAVEL, DE 1", PARA ELETRODUTO	UN	4	0,00	1,47
SINAPI-I	2392	DISJUNTOR TIPO NEMA, TRIPOLAR 10 ATE 50A, TENSAO MAXIMA DE 415 V	UN	1	0,00	61,76
SINAPI-I	2685	ELETRODUTO DE PVC RIGIDO ROSCAVEL DE 1", SEM LUVA	M	12	0,00	7,20
COTAÇÃO	COT 06	POSTE DE CONCRETO -7M	UND	1	608,00	608,00
SINAPI-I	3379	HASTE DE ATERRAMENTO EM ACO COM 3,00 M DE COMPRIMENTO E DN = 5/8", REVESTIDA COM BAIXA CAMADA DE COBRE, SEM CONECTOR	UN	1	0,00	71,64
SINAPI-I	4346	PARAFUSO DE FERRO POLIDO, SEXTAVADO, COM ROSCA PARCIAL, DIAMETRO 5/8", COMPRIMENTO 6", COM PORCA E ARRUELA DE PRESSAO MEDIA	UN	2	0,00	10,92
SINAPI-I	11267	ARRUELA LISA, REDONDA, DE LATAO POLIDO, DIAMETRO NOMINAL 5/8", DIAMETRO EXTERNO = 34 MM, DIAMETRO DO FURO = 17 MM, ESPESSURA = *2,5* MM	UN	2	0,00	1,56
SINAPI-I	12034	CURVA 180 GRAUS, DE PVC RIGIDO ROSCAVEL, DE 3/4", PARA ELETRODUTO	UN	2	0,00	4,17
SINAPI-I	39176	BUCHA EM ALUMINIO, COM ROSCA, DE 1", PARA ELETRODUTO	UN	2	0,00	1,38
SINAPI-I	39210	ARRUELA EM ALUMINIO, COM ROSCA, DE 1", PARA ELETRODUTO	UN	4	0,00	1,03
SINAPI	88264	ELETRICISTA COM ENCARGOS COMPLEMENTARES	H	8	0,00	33,10
SINAPI	88316	SERVEANTE COM ENCARGOS COMPLEMENTARES	H	8	0,00	21,52

PMBV	COMP 11	ATERRO APOIADO(MANUAL)EM CAMADAS DE 20 CM COM MATERIAL DE EMPRÉSTIMO REF. SINAPI 73904/1 MÊS - 03/2016)	M3		11,55	29,11
SINAPI	88316	SERVEANTE COM ENCARGOS COMPLEMENTARES	H	0,71174	0,00	21,52
COTAÇÃO	COT 04	ARGILA OU BARRO PARA ATERRO	M3	1,1	10,50	10,50



lanilha Referência.xls versão 1.8 - Desenvolvido por Caixa Econômica Federal - Conteúdo sob responsabilidade do usuário
DOCUMENTO ASSINADO POR LOGIN E SENHA POR: ARTUR JOSE LIMA CAVALCANTE FILHO EM 10/02/2025 12:41:04
DOCUMENTO ASSINADO POR LOGIN E SENHA POR: ELTON DE AZEVEDO SALVADOR EM 10/02/2025 11:13:30

2

LEI Nº 14.063, DE 23 DE SETEMBRO DE 2020
VERIFIQUE A AUTENTICIDADE DESTA DOCUMENTO EM <https://portalcidadao.prefeitura.boavista.br/verificacao.aspx> INFORMANDO O CODIGO: 7595BDCDD

FORNECEDOR	CÓDIGO	DESCRIÇÃO	UNIDADE	COEFIC.	DESONERADO	NÃO DESONER.
SINAPI	95264	COMPACTADOR DE SOLOS DE PERCUSÃO (SOQUETE) COM MOTOR A GASOLINA, POTÊNCIA 3 CV - CHP DIURNO. AF_09/2016	CHP	0,355872	0,00	6,33
PMBV	COMP 12	PINTURA DE MEIO FIO COM TINTA ACRILICA PREMIUM PARA PISO 2 DEMAÇOS (REF. 102498 / 102491 - MÊS 03/2023)	M2		0,00	12,11
SINAPI	88310	PINTOR COM ENCARGOS COMPLEMENTARES	H	0,074	0,00	31,97
SINAPI	88316	SERVEENTE COM ENCARGOS COMPLEMENTARES	H	0,032	0,00	21,52
SINAPI-I	7348	TINTA ACRILICA PREMIUM PARA PISO	L	0,427	0,00	21,26
PMBV	COMP 13	FORNECIMENTO E ASSENTAMENTO DE MEIO-FIO (9X30)CM EM CONCRETO PRÉ-MOLDADO, REJUNTADO COM ARGAMASSA DE CIMENTO E AREIA, NO TRAÇO 1:3, INCLUSIVE ESCAVAÇÃO E REATERRO. (REF. 94273 SINAPI - MÊS - 04/2017)	M		41,20	59,15
SINAPI	88309	PEDREIRO COM ENCARGOS COMPLEMENTARES	H	0,306	0,00	30,68
SINAPI	88316	SERVEENTE COM ENCARGOS COMPLEMENTARES	H	0,306	0,00	21,52
SINAPI-I	370	AREIA MEDIA - POSTO JAZIDA/FORNECEDOR (RETIRADO NA JAZIDA, SEM TRANSPORTE)	M3	0,0054	0,00	64,17
SINAPI	88629	ARGAMASSA TRAÇO 1:3 (EM VOLUME DE CIMENTO E AREIA MÉDIA ÚMIDA), PREPARO MANUAL. AF_08/2019	M3	0,0015	0,00	1.103,08
COTAÇÃO	COT 05	FORNECIMENTO DE MEIO FIO (GUIA) EM CONCRETO 9x30x100cm	M	1,005	41,00	41,00
PMBV	COMP 14	EXECUÇÃO DE SARIETA DE CONCRETO, MOLDADO EM LOCO, EM TRECHO RETO, 40cm x 8 cm ALTURA (REF. 94290 -MÊS 12/2018 COM ADAPTAÇÕES)	M		0,00	54,19
SINAPI	88309	PEDREIRO COM ENCARGOS COMPLEMENTARES	H	0,35129	0,00	30,68
SINAPI	88316	SERVEENTE COM ENCARGOS COMPLEMENTARES	H	0,35129	0,00	21,52
SINAPI-I	370	AREIA MEDIA - POSTO JAZIDA/FORNECEDOR (RETIRADO NA JAZIDA, SEM TRANSPORTE)	M3	0,01067	0,00	64,17
SINAPI-I	4517	SARRAFO *2,5 X 7,5* CM EM PINUS, MISTA OU EQUIVALENTE DA REGIAO - BRUTA	M	0,14222	0,00	1,46
SINAPI-I	6189	TABUA NAO APARELHADA *2,5 X 30* CM, EM MACARANDUBA/MASSARANDUBA, ANGELIM OU EQUIVALENTE DA REGIAO - BRUTA	M	0,05902	0,00	12,02
SINAPI	94970	CONCRETO FCK = 20MPA, TRAÇO 1:2,7:3 (EM MASSA SECA DE CIMENTO/ AREIA MÉDIA/ BRITA 1) - PREPARO MECÂNICO COM BETONEIRA 600 L. AF_05/2021	M3	0,03982	0,00	861,27
PMBV	COMP 15	PLACA DE OBRA	M²		0,00	344,98
SINAPI-I	4417	SARRAFO NAO APARELHADO *2,5 X 7* CM, EM MACARANDUBA/MASSARANDUBA, ANGELIM, PEROBA-ROSA OU EQUIVALENTE DA REGIAO - BRUTA	M	1	0,00	3,17
SINAPI-I	4491	PONTALETE *7,5 X 7,5* CM EM PINUS, MISTA OU EQUIVALENTE DA REGIAO - BRUTA	M	4	0,00	4,19
SINAPI-I	4813	PLACA DE OBRA (PARA CONSTRUCAO CIVIL) EM CHAPA GALVANIZADA *N. 22*, ADESIVADA, DE *2,4 X 1,2* M (SEM POSTES PARA FIXACAO)	M2	1	0,00	250,00
SINAPI-I	5075	PREGO DE ACO POLIDO COM CABECA 18 X 30 (2 3/4 X 10)	KG	0,11	0,00	17,29
SINAPI	88262	CARPINTEIRO DE FORMAS COM ENCARGOS COMPLEMENTARES	H	1	0,00	30,11
SINAPI	88316	SERVEENTE COM ENCARGOS COMPLEMENTARES	H	2	0,00	21,52
PMBV	COMP 16	SERVICOS TOPOGRAFICOS PARA PAVIMENTACAO, INCLUSIVE NOTA DE SERVICOS, ACOMPANHAMENTO E GREIDE	M²		0,00	0,32
SINAPI	88253	AUXILIAR DE TOPOGRAFO COM ENCARGOS COMPLEMENTARES	H	0,0025	0,00	23,06
SINAPI	88288	NIVELADOR COM ENCARGOS COMPLEMENTARES	H	0,0025	0,00	17,73
SINAPI	88316	SERVEENTE COM ENCARGOS COMPLEMENTARES	H	0,0075	0,00	21,52
SINAPI	88597			0,002	0,00	0,00
SINAPI	92145	CAMINHONETE CABINE SIMPLES COM MOTOR 1.6 FLEX, CÂMBIO MANUAL, POTÊNCIA 101/104 CV, 2 PORTAS - CHP DIURNO. AF_11/2015	CHP	0,001	0,00	79,99
PMBV	COMP 17	SINALIZACAO DE TRANSITO - NOTURNA	M		0,00	3,84
SINAPI-I	939	FIO DE COBRE, SOLIDO, CLASSE 1, ISOLACAO EM PVC/A, ANTICHAMA BWF-B, 450/750V, SECAO NOMINAL 2,5 MM2	M	0,3	0,00	2,39
SINAPI-I	2705	ENERGIA ELETRICA ATE 2000 KWH INDUSTRIAL, SEM DEMANDA	KWH	0,24	0,00	1,12
SINAPI-I	3753	LAMPADA FLUORESCENTE TUBULAR T10, DE 20 OU 40 W, BIVOLT	UN	0,009	0,00	4,14
SINAPI-I	4815	BALDE VERMELHO PARA SINALIZACAO DE VIAS	UN	0,009	0,00	7,63
SINAPI-I	12294	SOQUETE DE PORCELANA BASE E27, PARA USO AO TEMPO, PARA LAMPADAS	UN	0,009	0,00	7,75
SINAPI	88264	ELETRICISTA COM ENCARGOS COMPLEMENTARES	H	0,05	0,00	33,10
SINAPI	88316	SERVEENTE COM ENCARGOS COMPLEMENTARES	H	0,05	0,00	21,52
PMBV	COMP 18	LIMPEZA MECANIZADA DE TERRENO COM REMOCAO DE CAMADA VEGETAL, UTILIZANDO MOTONIVELADORA C 5932 MOTONIVELADORA	M²		0,00	0,83
SINAPI	5932	MOTONIVELADORA POTÊNCIA BÁSICA LÍQUIDA (PRIMEIRA MARCHA) 125 HP, PESO BRUTO 13032 KG, LARGURA DA LÂMINA DE 3,7 M - CHP DIURNO. AF_06/2014	CHP	0,003	0,00	259,15
SINAPI	88316	SERVEENTE COM ENCARGOS COMPLEMENTARES	H	0,003	0,00	21,52
PMBV	COMP 19	PASSADICOS COM TABUAS DE MADEIRA PARA PEDESTRES	M²		0,00	77,16
SINAPI-I	4472	VIGA NAO APARELHADA *6 X 16* CM, EM MACARANDUBA/MASSARANDUBA, ANGELIM OU EQUIVALENTE DA REGIAO - BRUTA	M	0,7619	0,00	15,40
SINAPI-I	5061	PREGO DE ACO POLIDO COM CABECA 18 X 27 (2 1/2 X 10)	KG	0,7619	0,00	17,00
SINAPI-I	6189	TABUA NAO APARELHADA *2,5 X 30* CM, EM MACARANDUBA/MASSARANDUBA, ANGELIM OU EQUIVALENTE DA REGIAO - BRUTA	M	0,4285	0,00	12,02
SINAPI	88262	CARPINTEIRO DE FORMAS COM ENCARGOS COMPLEMENTARES	H	0,5	0,00	30,11
SINAPI	88316	SERVEENTE COM ENCARGOS COMPLEMENTARES	H	1,5	0,00	21,52
PMBV	COMP 20	CONSTRUÇÃO DE PAVIMENTO COM APLICAÇÃO DE CONCRETO BETUMINOSO USINADO A QUENTE (CBUQ), CAMADA DE ROLAMENTO, COM ESPESURA DE 4,0CM - EXCLUSIVE CAP 50/70 E TRANSPORTE. (95993-MÊS 12/2018)	M³		0,00	846,65
PMBV	COMP 20.1	USINAGEM DE CBUQ, EXCLUSIVE CAP 50/70, PARA CAPA DE ROLAMENTO (72962 - MÊS-12/2018)	T	2,5548	0,00	262,81
SINAPI	5835	VIBROACABADORA DE ASFALTO SOBRE ESTEIRAS, LARGURA DE PAVIMENTAÇÃO 1,90 M A 5,30 M, POTÊNCIA 105 HP CAPACIDADE 450 T/H - CHP DIURNO. AF_11/2014	CHP	0,058	0,00	355,35
SINAPI	5837	VIBROACABADORA DE ASFALTO SOBRE ESTEIRAS, LARGURA DE PAVIMENTAÇÃO 1,90 M A 5,30 M, POTÊNCIA 105 HP CAPACIDADE 450 T/H - CHI DIURNO. AF_11/2014	CHI	0,1186	0,00	132,82
SINAPI	88314	RASTELEIRO COM ENCARGOS COMPLEMENTARES	H	1,4126	0,00	26,89
SINAPI	91386	CAMINHÃO BASCULANTE 10 M3, TRUCADO CABINE SIMPLES, PESO BRUTO TOTAL 23.000 KG, CARGA ÚTIL MÁXIMA 15.935 KG, DISTÂNCIA ENTRE EIXOS 4,80 M, POTÊNCIA 230 CV INCLUSIVE CAÇAMBA METÁLICA - CHP DIURNO. AF_06/2014	CHP	0,058	0,00	284,47



FONTE	CÓDIGO	DESCRIÇÃO	UNIDADE	COEFIC.	DESONERADO	NÃO DESONER.
SINAPI	95631	ROLO COMPACTADOR VIBRATORIO TANDEM, ACO LISO, POTENCIA 125 HP, PESO SEM/COM LASTRO 10,20/11,65 T, LARGURA DE TRABALHO 1,73 M - CHP DIURNO. AF_11/2016	CHP	0,0951	0,00	248,65
SINAPI	95632	ROLO COMPACTADOR VIBRATORIO TANDEM, ACO LISO, POTENCIA 125 HP, PESO SEM/COM LASTRO 10,20/11,65 T, LARGURA DE TRABALHO 1,73 M - CHI DIURNO. AF_11/2016	CHI	0,0815	0,00	88,14
SINAPI	96155	TRATOR DE PNEUS COM POTÊNCIA DE 85 CV, TRACÇÃO 4X4, COM VASSOURA MECÂNICA ACOPLADA - CHI DIURNO. AF_02/2017	CHI	0,1339	0,00	52,13
SINAPI	96157	TRATOR DE PNEUS COM POTÊNCIA DE 85 CV, TRACÇÃO 4X4, COM VASSOURA MECÂNICA ACOPLADA - CHP DIURNO. AF_03/2017	CHP	0,0427	0,00	145,10
SINAPI	96463	ROLO COMPACTADOR DE PNEUS, ESTATICO, PRESSAO VARIÁVEL, POTENCIA 110 HP, PESO SEM/COM LASTRO 10,8/27 T, LARGURA DE ROLAGEM 2,30 M - CHP DIURNO. AF_06/2017	CHP	0,0495	0,00	234,01
SINAPI	96464	ROLO COMPACTADOR DE PNEUS, ESTATICO, PRESSAO VARIÁVEL, POTENCIA 110 HP, PESO SEM/COM LASTRO 10,8/27 T, LARGURA DE ROLAGEM 2,30 M - CHI DIURNO. AF_06/2017	CHI	0,3037	0,00	94,95

PMBV	COMP 20.1	USINAGEM DE CBUQ, EXCLUSIVE CAP 50/70, PARA CAPA DE ROLAMENTO (72962 - MÊS-12/2018)	T		0,00	262,81
SINAPI-I	1379	CIMENTO PORTLAND COMPOSTO CP II-32	KG	28	0,00	1,76
SINAPI-I	370	AREIA MEDIA - POSTO JAZIDA/FORNECEDOR (RETIRADO NA JAZIDA, SEM TRANSPORTE)	M3	0,161	0,00	64,17
SINAPI	95879	TRANSPORTE COM CAMINHÃO BASCULANTE DE 14 M³, EM VIA URBANA PAVIMENTADA, DMT ATÉ 30 KM (UNIDADE: TXKM). AF_07/2020	TXKM	1,3041	0,00	1,54
SINAPI-I	4720	PEDRA BRITADA N. 0, OU PEDRISCO (4,8 A 9,5 MM) POSTO PEDREIRA/FORNECEDOR, SEM FRETE	M3	0,3129	0,00	321,57
SINAPI-I	4721	PEDRA BRITADA N. 1 (9,5 a 19 MM) POSTO PEDREIRA/FORNECEDOR, SEM FRETE	M3	0,1341	0,00	278,53
SINAPI	95879	TRANSPORTE COM CAMINHÃO BASCULANTE DE 14 M³, EM VIA URBANA PAVIMENTADA, DMT ATÉ 30 KM (UNIDADE: TXKM). AF_07/2020	TXKM	11,4432	0,00	1,54
SINAPI	93433	USINA DE MISTURA ASFÁLTICA À QUENTE, TIPO CONTRA FLUXO, PROD 40 A 80 TON/HORA - CHP DIURNO. AF_05/2023	CHP	0,0134	0,00	2.879,82
SINAPI	5944	PÁ CARREGADEIRA SOBRE RODAS, POTÊNCIA 197 HP, CAPACIDADE DA CAÇAMBA 2,5 A 3,5 M3, PESO OPERACIONAL 18338 KG - CHP DIURNO. AF_06/2014	CHP	0,0035	0,00	226,14
SINAPI	7030	TANQUE DE ASFALTO ESTACIONÁRIO COM SERPENTINA, CAPACIDADE 30.000 L - CHP DIURNO. AF_05/2023	CHP	0,0134	0,00	295,74
SINAPI	88316	SERVENTE COM ENCARGOS COMPLEMENTARES	H	0,1067	0,00	21,52

PMBV	COMP 21	TRANSPORTE COM CAMINHÃO BASCULANTE 10 M3 DE MASSA ASFALTICA PARA PAVIMENTAÇÃO URBANA	M³XKM		0,00	1,68
SINAPI	91386	CAMINHÃO BASCULANTE 10 M3, TRUCADO CABINE SIMPLES, PESO BRUTO TOTAL 23.000 KG, CARGA ÚTIL MÁXIMA 15.935 KG, DISTÂNCIA ENTRE EIXOS 4,80 M, POTÊNCIA 230 CV INCLUSIVE CAÇAMBA METÁLICA - CHP DIURNO. AF_06/2014	CHP	0,0059172	0,00	284,47

PMBV	COMP 22	CARGA, MANOBRAS E DESCARGA DE MATERIAIS DIVERSOS, COM CAMINHÃO CARROCERIA 9T (CARGA E DESCARGA MANUAIS)	T		0,00	19,42
SINAPI	5824	CAMINHÃO TOCO, PBT 16.000 KG, CARGA ÚTIL MÁX. 10.685 KG, DIST. ENTRE EIXOS 4,8 M, POTÊNCIA 189 CV, INCLUSIVE CARROCERIA FIXA ABERTA DE MADEIRA P/ TRANSPORTE GERAL DE CARGA SECA, DIMEN. APROX. 2,5 X 7,00 X 0,50 M - CHP DIURNO. AF_06/2014	CHP	0,0843	0,00	230,38

PMBV	COMP 23	TRANSPORTE DE MATERIAL ASFALTICO, COM CAMINHÃO COM CAPACIDADE DE 30000 L EM RODOVIA PAVIMENTADA PARA DISTÂNCIAS MÉDIAS DE TRANSPORTE SUPERIORES A 100 KM. AF_02/2016	TX KM		0,00	0,91
SINAPI	91645	CAMINHÃO DE TRANSPORTE DE MATERIAL ASFÁLTICO 30.000 L, COM CAVALO MECÂNICO DE CAPACIDADE MÁXIMA DE TRACÇÃO COMBINADO DE 66.000 KG, POTÊNCIA 360 CV, INCLUSIVE TANQUE DE ASFALTO COM SERPENTINA - CHP DIURNO. AF_08/2015	CHP	0,001736	0,00	505,47
SINAPI	91646	CAMINHÃO DE TRANSPORTE DE MATERIAL ASFÁLTICO 30.000 L, COM CAVALO MECÂNICO DE CAPACIDADE MÁXIMA DE TRACÇÃO COMBINADO DE 66.000 KG, POTÊNCIA 360 CV, INCLUSIVE TANQUE DE ASFALTO COM SERPENTINA - CHI DIURNO. AF_08/2015	CHI	0,000434	0,00	99,70

PMBV	COMP 24	ESCAVAÇÃO MECANICA, A CEU ABERTO, EM MATERIAL DE 1A CATEGORIA, COM ESCAVADEIRA HIDRAULICA, CAPACIDADE DE 0,78 M3	M3		0,00	3,73
SINAPI	84013	ESCAVADEIRA HIDRÁULICA SOBRE ESTEIRAS, CAÇAMBA 0,80 M3, PESO OPERACIONAL 17,8 T, POTÊNCIA LÍQUIDA 110 HP - CHI DIURNO. AF_10/2014	CHI	0,0058	0,00	86,42
SINAPI	88316	SERVENTE COM ENCARGOS COMPLEMENTARES	H	0,0192	0,00	21,52
SINAPI	90991	ESCAVADEIRA HIDRÁULICA SOBRE ESTEIRAS, CAÇAMBA 0,80 M3, PESO OPERACIONAL 17,8 T, POTÊNCIA LÍQUIDA 110 HP - CHP DIURNO. AF_10/2014	CHP	0,0134	0,00	210,59

PMBV	COMP 25	SINALIZACAO HORIZONTAL COM TINTA RETRORREFLETIVA A BASE DE RESINA ACRILICA COM MICROESFERAS DE VIDRO	M2		0,00	13,32
SINAPI-I	5318	DILUENTE AGUARRAS	L	0,13	0,00	23,60
SINAPI	5824	CAMINHÃO TOCO, PBT 16.000 KG, CARGA ÚTIL MÁX. 10.685 KG, DIST. ENTRE EIXOS 4,8 M, POTÊNCIA 189 CV, INCLUSIVE CARROCERIA FIXA ABERTA DE MADEIRA P/ TRANSPORTE GERAL DE CARGA SECA, DIMEN. APROX. 2,5 X 7,00 X 0,50 M - CHP DIURNO. AF_06/2014	CHP	0,003333	0,00	230,38
SINAPI-I	7343	TINTA ACRILICA A BASE DE SOLVENTE, PARA SINALIZACAO HORIZONTAL VIARIA (NBR 11862)	L	0,6	0,00	12,59
SINAPI-I	7348	TINTA ACRILICA PREMIUM PARA PISO	L	0,03	0,00	21,26
SINAPI	88316	SERVENTE COM ENCARGOS COMPLEMENTARES	H	0,03333	0,00	21,52
SINAPI	95133	MÁQUINA DEMARCADORA DE FAIXA DE TRÁFEGO À FRIO, AUTOPROPULIDA, POTÊNCIA 38 HP - CHP DIURNO. AF_07/2016	CHP	0,003333	0,00	185,97

PMBV	COMP 26	SINALIZACAO HORIZONTAL COM TINTA RETRORREFLETIVA A BASE DE RESINA ACRILICA COM MICROESFERAS DE VIDRO	M2		0,00	13,32
SINAPI-I	5318	DILUENTE AGUARRAS	L	0,13	0,00	23,60
SINAPI	5824	CAMINHÃO TOCO, PBT 16.000 KG, CARGA ÚTIL MÁX. 10.685 KG, DIST. ENTRE EIXOS 4,8 M, POTÊNCIA 189 CV, INCLUSIVE CARROCERIA FIXA ABERTA DE MADEIRA P/ TRANSPORTE GERAL DE CARGA SECA, DIMEN. APROX. 2,5 X 7,00 X 0,50 M - CHP DIURNO. AF_06/2014	CHP	0,003333	0,00	230,38
SINAPI-I	7343	TINTA ACRILICA A BASE DE SOLVENTE, PARA SINALIZACAO HORIZONTAL VIARIA (NBR 11862)	L	0,6	0,00	12,59
SINAPI-I	7348	TINTA ACRILICA PREMIUM PARA PISO	L	0,03	0,00	21,26
SINAPI	88316	SERVENTE COM ENCARGOS COMPLEMENTARES	H	0,03333	0,00	21,52
SINAPI	95133	MÁQUINA DEMARCADORA DE FAIXA DE TRÁFEGO À FRIO, AUTOPROPULIDA, POTÊNCIA 38 HP - CHP DIURNO. AF_07/2016	CHP	0,003333	0,00	185,97



lanilha Referência.xls versão 1.8 - Desenvolvido por Caixa Econômica Federal - Conteúdo sob responsabilidade do usuário
DOCUMENTO ASSINADO POR LOGIN E SENHA POR: ARTUR JOSE LIMA CAVALCANTE FILHO EM 10/02/2025 12:41:04
DOCUMENTO ASSINADO POR LOGIN E SENHA POR: ELTON DE AZEVEDO SALVADOR EM 10/02/2025 11:13:30

4

LEI Nº 14.063, DE 23 DE SETEMBRO DE 2020
VERIFIQUE A AUTENTICIDADE DESTA DOCUMENTO EM <https://portalcidadao.prefeitura.boavista.br/verificacao.aspx> INFORMANDO O CODIGO: 7595BDCDD

FORNECEDOR	CÓDIGO	DESCRIÇÃO	UNIDADE	COEFIC.	DESONERADO	NÃO DESONER.
PMBV	COMP 27	EXECUÇÃO DO CANTEIRO DE OBRAS	M2		0,00	723,88
SINAPI	92543	TRAMA DE MADEIRA COMPOSTA POR TERÇAS PARA TELHADOS DE ATÉ 2 ÁGUAS PARA TELHA ONDULADA DE FIBROCIMENTO, METÁLICA, PLÁSTICA OU TERMOACÚSTICA, INCLUSO TRANSPORTE VERTICAL. AF_07/2019	M2	1,454359	0,00	13,64
PMBV	COMP 27.1	TELHAMENTO COM TELHA ONDULADA DE FIBROCIMENTO E = 4 MM, COM RECOBRIMENTO LATERAL DE 1 1/4 DE ONDA PARA TELHADO COM INCLINAÇÃO MÁXIMA DE 10°, COM ATÉ 2 ÁGUAS, INCLUSO IÇAMENTO	M2	1,454359	0,00	42,45
SINAPI	100666	JANELA DE MADEIRA (PINUS/EUCALIPTO OU EQUIV.) DE ABRIR COM 4 FOLHAS (2 VENEZIANAS E 2 GUILHOTINAS PARA VIDRO), COM BATENTE, ALIZAR E FERRAGENS. EXCLUSIVE VIDROS, ACABAMENTO E CONTRAMARCO. FORNECIMENTO E INSTALAÇÃO. AF_12/2019	M2	0,051283	0,00	932,76
SINAPI	90820	PORTA DE MADEIRA PARA PINTURA, SEMI-OCA (LEVE OU MÉDIA), 60X210CM, ESPESSURA DE 3,5CM, INCLUSO DOBRADIÇAS - FORNECIMENTO E INSTALAÇÃO. AF_12/2019	UN	0,07692	0,00	373,17
SINAPI	90822	PORTA DE MADEIRA PARA PINTURA, SEMI-OCA (LEVE OU MÉDIA), 80X210CM, ESPESSURA DE 3,5CM, INCLUSO DOBRADIÇAS - FORNECIMENTO E INSTALAÇÃO. AF_12/2019	UN	0,1279	0,00	406,19
SINAPI	94968	CONCRETO MAGRO PARA LASTRO, TRAÇO 1:4,5:4,5 (EM MASSA SECA DE CIMENTO/ AREIA MÉDIA/ BRITA 1) - PREPARO MECÂNICO COM BETONEIRA 600 L. AF_05/2021	M3	0,05	0,00	669,81
SINAPI-I	857	CABO DE COBRE NU 16 MM2 MEIO-DURO	M	0,19230769	0,00	16,87
SINAPI	93657	DISJUNTOR MONOPOLAR TIPO DIN, CORRENTE NOMINAL DE 32A - FORNECIMENTO E INSTALAÇÃO. AF_10/2020	UN	0,15384615	0,00	13,05
SINAPI	91862	ELETRODUTO RÍGIDO ROSCÁVEL, PVC, DN 20 MM (1/2"), PARA CIRCUITOS TERMINAIS, INSTALADO EM FORRO - FORNECIMENTO E INSTALAÇÃO. AF_03/2023	M	0,51282051	0,00	9,68
SINAPI	91911	CURVA 90 GRAUS PARA ELETRODUTO, PVC, ROSCÁVEL, DN 20 MM (1/2"), PARA CIRCUITOS TERMINAIS, INSTALADA EM PAREDE - FORNECIMENTO E INSTALAÇÃO. AF_03/2023	UN	0,15384615	0,00	17,75
SINAPI	91924	CABO DE COBRE FLEXÍVEL ISOLADO, 1,5 MM², ANTI-CHAMA 450/750 V, PARA CIRCUITOS TERMINAIS - FORNECIMENTO E INSTALAÇÃO. AF_03/2023	M	1,28205128	0,00	2,99
SINAPI	91926	CABO DE COBRE FLEXÍVEL ISOLADO, 2,5 MM², ANTI-CHAMA 450/750 V, PARA CIRCUITOS TERMINAIS - FORNECIMENTO E INSTALAÇÃO. AF_03/2023	M	0,76923077	0,00	4,31
SINAPI	91945	SUPOORTE PARAFUSADO COM PLACA DE ENCAIXE 4" X 2" ALTO (2,00 M DO PISO) PARA PONTO ELÉTRICO - FORNECIMENTO E INSTALAÇÃO. AF_03/2023	UN	0,05128205	0,00	14,77
PMBV	COMP 27.2	INTERRUPTOR SIMPLES 10A, 250V, CONJUNTO MONTADO PARA SOBREPOR 4" X 2" (CAIXA + MODULO)	UND	0,12820513	0,00	16,07
SINAPI-I	38191	LAMPADA FLUORESCENTE COMPACTA 2U BRANCA 15 W, BASE E27 (127/220 V)	UN	0,20512821	0,00	6,80
PMBV	COMP 27.3	TOMADA 2P+T 10A, 250V, CONJUNTO MONTADO PARA SOBREPOR 4" X 2" (CAIXA + MODULO)	UND	0,17948718	0,00	20,46
SINAPI	96985	HASTE DE ATERRAMENTO, DIÂMETRO 5/8", COM 3 METROS - FORNECIMENTO E INSTALAÇÃO. AF_08/2023	UN	0,02564103	0,00	85,66
SINAPI	95469	VASO SANITARIO SIFONADO CONVENCIONAL COM LOUÇA BRANCA - FORNECIMENTO E INSTALAÇÃO. AF_01/2020	UN	0,02564103	0,00	271,40
PMBV	COMP 27.4	CAIXA DE DESCARGA PLÁSTICA EXTERNA COMPLETA, CAPACIDADE 9L COM TUBO DE DESCARGA, ENGATE FLEXÍVEL, BOIA E SUPORTE PARA FIXAÇÃO, BOLSA DE LIGAÇÃO EM PVC FLEXÍVEL E CONJUNTO PARA FIXAÇÃO	UND	0,025641	0,00	95,36
SINAPI	86904	LAVATÓRIO LOUÇA BRANCA SUSPENSO, 29,5 X 39CM OU EQUIVALENTE, PADRÃO POPULAR - FORNECIMENTO E INSTALAÇÃO. AF_01/2020	UN	0,02564103	0,00	135,84
SINAPI	89711	TUBO PVC, SERIE NORMAL, ESGOTO PREDIAL, DN 40 MM, FORNECIDO E INSTALADO EM RAMAL DE DESCARGA OU RAMAL DE ESGOTO SANITÁRIO. AF_08/2022	M	0,15384615	0,00	20,88
SINAPI	89712	TUBO PVC, SERIE NORMAL, ESGOTO PREDIAL, DN 50 MM, FORNECIDO E INSTALADO EM RAMAL DE DESCARGA OU RAMAL DE ESGOTO SANITÁRIO. AF_08/2022	M	0,1253	0,00	25,83
SINAPI	89714	TUBO PVC, SERIE NORMAL, ESGOTO PREDIAL, DN 100 MM, FORNECIDO E INSTALADO EM RAMAL DE DESCARGA OU RAMAL DE ESGOTO SANITÁRIO. AF_08/2022	M	0,15384615	0,00	35,98
SINAPI	89731	JOELHO 90 GRAUS, PVC, SERIE NORMAL, ESGOTO PREDIAL, DN 50 MM, JUNTA ELÁSTICA, FORNECIDO E INSTALADO EM RAMAL DE DESCARGA OU RAMAL DE ESGOTO SANITÁRIO. AF_08/2022	UN	0,05128205	0,00	14,64
SINAPI	89748	CURVA CURTA 90 GRAUS, PVC, SERIE NORMAL, ESGOTO PREDIAL, DN 100 MM, JUNTA ELÁSTICA, FORNECIDO E INSTALADO EM RAMAL DE DESCARGA OU RAMAL DE ESGOTO SANITÁRIO. AF_08/2022	UN	0,05128205	0,00	38,40
SINAPI	89796	TE, PVC, SERIE NORMAL, ESGOTO PREDIAL, DN 100 X 100 MM, JUNTA ELÁSTICA, FORNECIDO E INSTALADO EM RAMAL DE DESCARGA OU RAMAL DE ESGOTO SANITÁRIO. AF_08/2022	UN	0,02564103	0,00	40,46
SINAPI	89482	CAIXA SIFONADA, PVC, DN 100 X 100 X 50 MM, FORNECIDA E INSTALADA EM RAMAIS DE ENCAMINHAMENTO DE ÁGUA PLUVIAL. AF_06/2022	UN	0,02564103	0,00	36,83
SINAPI	89957			0,1025641	0,00	0,00
SINAPI	91173	FIXAÇÃO DE TUBOS VERTICAIS DE PVC ÁGUA, PVC ESGOTO, PVC ÁGUA PLUVIAL, CPVC, PPR, COBRE OU AÇO, DIÂMETROS MENORES OU IGUAIS A 40 MM, COM ABRAÇADEIRA METÁLICA RÍGIDA TIPO U PERFIL 1 1/4", FIXADA EM PERFILADO EM PAREDE. AF_09/2023_PS	M	1,02564103	0,00	4,27
SINAPI	96995			0,006	0,00	0,00
SINAPI	88489	PINTURA LÁTEX ACRÍLICA PREMIUM, APLICAÇÃO MANUAL EM PAREDES, DUAS DEMÃOS. AF_04/2023	M2	5,66153846	0,00	13,62
SINAPI	87247	REVESTIMENTO CERÂMICO PARA PISO COM PLACAS TIPO ESMALTADA EXTRA DE DIMENSÕES 35X35 CM APLICADA EM AMBIENTES DE ÁREA ENTRE 5 M2 E 10 M2. AF_02/2023_PE	M2	0,23076923	0,00	81,96
SINAPI	98458	TAPUME COM COMPENSADO DE MADEIRA. AF_03/2024	M2	2,83076923	0,00	92,35
SINAPI	101908	EXTINTOR DE INCÊNDIO PORTÁTIL COM CARGA DE PQS DE 4 KG, CLASSE BC - FORNECIMENTO E INSTALAÇÃO. AF_10/2020_PE	UN	0,02564103	0,00	236,69
SINAPI	96111	FORRO EM RÉGUAS DE PVC, FRISADO, PARA AMBIENTES RESIDENCIAIS, INCLUSIVE ESTRUTURA UNIDIRECIONAL DE FIXAÇÃO. AF_08/2023_PS	M2	0,76923	0,00	68,69
PMBV	COMP 27.1	TELHAMENTO COM TELHA ONDULADA DE FIBROCIMENTO E = 4 MM, COM RECOBRIMENTO LATERAL DE 1 1/4 DE ONDA PARA TELHADO COM INCLINAÇÃO MÁXIMA DE 10°, COM ATÉ 2 ÁGUAS, INCLUSO IÇAMENTO	M2		0,00	42,45
SINAPI	88316	SERVENTE COM ENCARGOS COMPLEMENTARES	H	0,141	0,00	21,52
SINAPI	88323	TELHADISTA COM ENCARGOS COMPLEMENTARES	H	0,128	0,00	29,82
SINAPI-I	1607	CONJUNTO ARRUELAS DE VEDAÇÃO 5/16" PARA TELHA FIBROCIMENTO (UMA ARRUELA METALICA E UMA ARRUELA PVC - CONICAS)	CJ	1,26	0,00	0,33



FONTE	CÓDIGO	DESCRIÇÃO	UNIDADE	COEFIC.	DESONERADO	NÃO DESONER.
SINAPI-I	4302	PARAFUSO ZINCADO ROSCA SOBERBA, CABECA SEXTAVADA, 5/16 " X 250 MM, PARA FIXACAO DE TELHA EM MADEIRA	UN	1,26	0,00	5,00
SINAPI-I	7190	TELHA DE FIBROCIMENTO ONDULADA E = 4 MM, DE 1,22 X 0,50 M (SEM AMIANTO)	UN	1,357	0,00	21,30
PMBV	COMP 27.2	INTERRUPTOR SIMPLES 10A, 250V, CONJUNTO MONTADO PARA SOBREPOR R 4" X 2" (CAIXA + MODULO)	UND		0,00	16,07
SINAPI	88247	AUXILIAR DE ELETRICISTA COM ENCARGOS COMPLEMENTARES	H	0,125	0,00	23,35
SINAPI	88264	ELETRICISTA COM ENCARGOS COMPLEMENTARES	H	0,125	0,00	33,10
SINAPI-I	12128	INTERRUPTOR SIMPLES 10A, 250V, CONJUNTO MONTADO PARA SOBREPOR 4" X 2" (CAIXA + MODULO)	UN	1	0,00	9,03
PMBV	COMP 27.3	TOMADA 2P+T 10A, 250V, CONJUNTO MONTADO PARA SOBREPOR 4" X 2" (CAIXA + MODULO)	UND		0,00	20,46
SINAPI	88247	AUXILIAR DE ELETRICISTA COM ENCARGOS COMPLEMENTARES	H	0,125	0,00	23,35
SINAPI	88264	ELETRICISTA COM ENCARGOS COMPLEMENTARES	H	0,125	0,00	33,10
SINAPI-I	12147	TOMADA 2P+T 10A, 250V, CONJUNTO MONTADO PARA SOBREPOR 4" X 2" (CAIXA + MODULO)	UN	1	0,00	13,42
PMBV	COMP 27.4	CAIXA DE DESCARGA PLÁSTICA EXTERNA COMPLETA, CAPACIDADE 9L COM TUBO DE DESCARGA, ENGATE FLEXÍVEL, BOIA E SUPORTE PARA FIXAÇÃO, BOLSA DE LIGAÇÃO EM PVC FLEXÍVEL E CONJUNTO PARA FIXAÇÃO	UND		0,00	95,36
SINAPI	88247	AUXILIAR DE ELETRICISTA COM ENCARGOS COMPLEMENTARES	H	0,5	0,00	23,35
SINAPI	88264	ELETRICISTA COM ENCARGOS COMPLEMENTARES	H	0,5	0,00	33,10
SINAPI-I	1030	CAIXA DE DESCARGA PLASTICA PARA BACIA / VASO SANITARIO, EXTERNA, CAPACIDADE 9 LITROS, PUXADOR FIO DE NYLON, NAO INCLUSO CANO, BOLSA, ENGATE	UN	1	0,00	42,65
SINAPI-I	6141	TUBO DE DESCIDA EXTERNO, DE PVC, PARA CAIXA DE DESCARGA EXTERNA ALTA - DIAMETRO DE 40 MM E ALTURA DE APROXIMADAMENTE 1,55 M	UN	1	0,00	5,14
SINAPI-I	1031	BOLSA DE LIGACAO EM PVC FLEXIVEL PARA VASO SANITARIO 40 MM (1 1/2")	UN	1	0,00	12,92
SINAPI-I	6140	BUCHA DE NYLON, DIAMETRO DO FURO 8 MM, COMPRIMENTO 40 MM, COM PARAFUSO DE ROSCA SOBERBA, CABECA CHATA, FENDA SIMPLES, 4,8 X 50 MM	UN	1	0,00	3,71
SINAPI-I	4350	BUCHA DE NYLON, DIAMETRO DO FURO 8 MM, COMPRIMENTO 40 MM, COM PARAFUSO DE ROSCA SOBERBA, CABECA CHATA, FENDA SIMPLES, 4,8 X 50 MM	UN	4	0,00	0,68
PMBV	COMP 28	FORNECIMENTO E ASSENTAMENTO DE PISO TÁTIL DE ALERTA OU DIRECIONAL PIGMENTADO EM CONCRETO 20X20X2CM (REF. SINAPI 101091 / 101094 - AF_05/2020)	M2		0,00	127,27
SINAPI-I	1379	CIMENTO PORTLAND COMPOSTO CP II-32	KG	0,24	0,00	1,76
SINAPI-I	38135	PISO TATIL / PODOTATIL, LADRILHO HIDRAULICO / CONCRETO, *25 X 25* CM, E= *2,5* CM, PADRAO TATIL ALERTA OU DIRECIONAL, COR AMARELA	M2	1,03	0,00	92,95
SINAPI-I	37595	ARGAMASSA COLANTE TIPO AC III	KG	2,43	0,00	4,61
SINAPI	88256	AZULEJISTA OU LADRILHISTA COM ENCARGOS COMPLEMENTARES	H	0,437	0,00	34,87
SINAPI	88316	SERVENTE COM ENCARGOS COMPLEMENTARES	H	0,218	0,00	21,52
PMBV	COMP 01.3	ENGENHEIRO CIVIL DE OBRA JÚNIOR COM ENCARGOS COMPLEMENTARES	MES		0,00	18.073,76
SINAPI	90777	ENGENHEIRO CIVIL DE OBRA JUNIOR COM ENCARGOS COMPLEMENTARES	H	148	0,00	122,12

01/03/2024

Data

 Responsável Técnico: André Clériston A. Bezerra
 CREA/CAU: 0913025348

EVENTUAL CONTRATAÇÃO DE EMPRESA ESPECIALIZADA PARA EXECUÇÃO DE SERVIÇOS DE DRENAGEM DE VIAS PÚBLICAS URBANAS EM DIVERSOS BAIROS DO MUNICÍPIO DE BOA VISTA/RR, DIVIDIDA EM 02 (DOIS) ITENS. ITEM 01

RECURSOS PRÓPRIOS

CURVA ABC							
ITEM	DESCRIÇÃO	UND	QUANT.	P.UNIT	TOTAL	%	% AC.
1.6.3.	TUBO DE CONCRETO PARA REDES COLETORAS DE ÁGUAS PLUVIAIS, DIÂMETRO DE 800 MM, JUNTA RÍGIDA, INSTALADO EM LOCAL COM BAIXO NÍVEL DE INTERFERÊNCIAS - FORNECIMENTO E ASSENTAMENTO. AF_03/2024	M	4.500,00	R\$ 605,95	R\$ 2.726.775,00	11,76%	11,76%
1.11.1.	ASSENTAMENTO DE GUIA (MEIO-FIO) EM TRECHO RETO, CONFECCIONADA EM CONCRETO PRÉ-FABRICADO, DIMENSÕES 100X15X13X30 CM (COMPRIMENTO X BASE INFERIOR X BASE SUPERIOR X ALTURA). AF_01/2024	M	30.756,00	R\$ 63,85	R\$ 1.963.770,60	8,47%	20,23%
1.6.2.	TUBO DE CONCRETO PARA REDES COLETORAS DE ÁGUAS PLUVIAIS, DIÂMETRO DE 600 MM, JUNTA RÍGIDA, INSTALADO EM LOCAL COM BAIXO NÍVEL DE INTERFERÊNCIAS - FORNECIMENTO E ASSENTAMENTO. AF_03/2024	M	4.500,00	R\$ 374,32	R\$ 1.684.440,00	7,26%	27,49%
1.5.5.	TRANSPORTE COM CAMINHÃO BASCULANTE DE 18 M³, EM VIA URBANA PAVIMENTADA, DMT ATÉ 30 KM (UNIDADE: M3XKM). AF_07/2020	M3XKM	669.893,90	R\$ 2,38	R\$ 1.594.347,48	6,87%	34,36%
1.8.2.	Boca de lobo dupla - grelha de concreto - BLDG 01 - areia e brita comerciais	un	528,00	R\$ 2.312,88	R\$ 1.221.200,64	5,27%	39,63%
1.5.6.	RECEBIMENTO DO MATERIAL NA EMPRESA DE RECICLADOS	M³	45.263,81	R\$ 24,40	R\$ 1.104.436,96	4,76%	44,39%
1.5.8.	ATERRO MECANIZADO DE VALA COM ESCAVADEIRA HIDRÁULICA (CAPACIDADE DA CAÇAMBA: 0,8 M³/POTÊNCIA: 111 HP), LARGURA ATÉ 2,5 M, PROFUNDIDADE DE 1,5 A 3,0 M, COM AREIA PARA ATERRO. AF_08/2023	M3	13.901,96	R\$ 75,27	R\$ 1.046.400,53	4,51%	48,90%
1.11.5.	EXECUÇÃO DE SARJETA DE CONCRETO, MOLDADO EM LOCO, EM TRECHO RETO, 40cm x 8 cm ALTURA (REF. 94290 -MÊS 12/2018 COM ADAPTAÇÕES)	M	15.378,00	R\$ 66,11	R\$ 1.016.639,58	4,38%	53,29%
1.10.5.	CONSTRUÇÃO DE PAVIMENTO COM APLICAÇÃO DE CONCRETO BETUMINOSO USINADO A QUENTE (CBUQ), CAMADA DE ROLAMENTO, COM ESPESSURA DE 4,0CM - EXCLUSIVE CAP 50/70 E TRANSPORTE. (95993-MÊS 12/2018)	M³	931,29	R\$ 1.032,91	R\$ 961.938,75	4,15%	57,44%



DOCUMENTO ASSINADO POR LOGIN E SENHA POR: ARTUR JOSE LIMA CAVALCANTE FILHO EM 10/02/2025 12:41:04
DOCUMENTO ASSINADO POR LOGIN E SENHA POR: ELTON DE AZEVEDO SALVADOR EM 10/02/2025 11:13:30

LEI Nº 14.063, DE 23 DE SETEMBRO DE 2020

VERIFIQUE A AUTENTICIDADE DESTA DOCUMENTO EM <https://portalcidadao.prefeitura.boavista.br/verificacao.aspx> INFORMANDO O CODIGO: 7595BDCDD

EVENTUAL CONTRATAÇÃO DE EMPRESA ESPECIALIZADA PARA EXECUÇÃO DE SERVIÇOS DE DRENAGEM DE VIAS PÚBLICAS URBANAS EM DIVERSOS BAIRROS DO MUNICÍPIO DE BOA VISTA/RR, DIVIDIDA EM 02 (DOIS) ITENS. ITEM 01

RECURSOS PRÓPRIOS

CURVA ABC							
ITEM	DESCRIÇÃO	UND	QUANT.	P.UNIT	TOTAL	%	% AC.
1.6.1.	TUBO DE CONCRETO PARA REDES COLETORAS DE ÁGUAS PLUVIAIS, DIÂMETRO DE 400 MM, JUNTA RÍGIDA, INSTALADO EM LOCAL COM BAIXO NÍVEL DE INTERFERÊNCIAS - FORNECIMENTO E ASSENTAMENTO. AF_03/2024	M	4.528,00	R\$ 200,24	R\$ 906.686,72	3,91%	61,35%
1.10.6.	CIMENTO ASFALTICO DE PETROLEO A GRANEL (CAP) 50/70 (COLETADO NA EMAM ASFALTOS/AM), INCLUSIVE TRANSPORTE	T	125,16	R\$ 7.130,00	R\$ 892.390,80	3,85%	65,19%
1.1.1.	EQUIPE TÉCNICA DE ADMINISTRAÇÃO DE OBRA	UND	1,00	R\$ 868.532,25	R\$ 868.532,25	3,75%	68,94%
1.6.6.	TUBO DE CONCRETO PARA REDES COLETORAS DE ÁGUAS PLUVIAIS, DIÂMETRO DE 1500 MM, JUNTA RÍGIDA, INSTALADO EM LOCAL COM BAIXO NÍVEL DE INTERFERÊNCIAS - FORNECIMENTO E ASSENTAMENTO. AF_03/2024	M	550,00	R\$ 1.503,56	R\$ 826.958,00	3,57%	72,50%
1.8.1.	Boca de lobo simples - grelha de concreto - BLSG 01 - areia e brita comerciais	un	528,00	R\$ 1.203,14	R\$ 635.257,92	2,74%	75,24%
1.6.5.	TUBO DE CONCRETO PARA REDES COLETORAS DE ÁGUAS PLUVIAIS, DIÂMETRO DE 1200 MM, JUNTA RÍGIDA, INSTALADO EM LOCAL COM BAIXO NÍVEL DE INTERFERÊNCIAS - FORNECIMENTO E ASSENTAMENTO. AF_03/2024	M	550,00	R\$ 1.050,73	R\$ 577.901,50	2,49%	77,74%
1.6.4.	TUBO DE CONCRETO PARA REDES COLETORAS DE ÁGUAS PLUVIAIS, DIÂMETRO DE 1000 MM, JUNTA RÍGIDA, INSTALADO EM LOCAL COM BAIXO NÍVEL DE INTERFERÊNCIAS - FORNECIMENTO E ASSENTAMENTO. AF_03/2024	M	750,00	R\$ 723,33	R\$ 542.497,50	2,34%	80,07%
1.5.4.	CARGA, MANOBRA E DESCARGA DE SOLOS E MATERIAIS GRANULARES EM CAMINHÃO BASCULANTE 18 M³ - CARGA COM ESCAVADEIRA HIDRÁULICA (CAÇAMBA DE 1,20 M³ / 155 HP) E DESCARGA LIVRE (UNIDADE: M3). AF_07/2020	M3	66.989,39	R\$ 8,05	R\$ 539.264,59	2,33%	82,40%
1.5.1.	ESCAVAÇÃO MECANIZADA DE VALA COM PROFUNDIDADE ATÉ 1,5 M (MÉDIA MONTANTE E JUSANTE/UMA COMPOSIÇÃO POR TRECHO), RETROESCAV. (0,26 M3), LARGURA DE 0,8 M A 1,5 M, EM SOLO DE 1A CATEGORIA, LOCAIS COM BAIXO NÍVEL DE INTERFERÊNCIA. AF_02/2021	M3	55.684,28	R\$ 9,19	R\$ 511.738,53	2,21%	84,61%



DOCUMENTO ASSINADO POR LOGIN E SENHA POR: ARTUR JOSE LIMA CAVALCANTE FILHO EM 10/02/2025 12:41:04
DOCUMENTO ASSINADO POR LOGIN E SENHA POR: ELTON DE AZEVEDO SALVADOR EM 10/02/2025 11:13:30

LEI Nº 14.063, DE 23 DE SETEMBRO DE 2020

VERIFIQUE A AUTENTICIDADE DESTA DOCUMENTO EM <https://portalcidadao.prefeitura.boavista.br/verificacao.aspx> INFORMANDO O CODIGO: 7595BDCDD

EVENTUAL CONTRATAÇÃO DE EMPRESA ESPECIALIZADA PARA EXECUÇÃO DE SERVIÇOS DE DRENAGEM DE VIAS PÚBLICAS URBANAS EM DIVERSOS BAIROS DO MUNICÍPIO DE BOA VISTA/RR, DIVIDIDA EM 02 (DOIS) ITENS. ITEM 01

RECURSOS PRÓPRIOS

CURVA ABC							
ITEM	DESCRIÇÃO	UND	QUANT.	P.UNIT	TOTAL	%	% AC.
1.9.1.	ESCORAMENTO METÁLICO TIPO CAIXA - COM CHAPA METÁLICA - 1,50 M < LARGURA < 2,00 M (REF. SANEPAR - COMPANHIA DE SANEAMENTO DO PARANÁ COD.050402)	M2	32.125,00	R\$ 11,61	R\$ 372.971,25	1,61%	86,22%
1.7.5.	REATERRO MECANIZADO DE VALA COM RETROESCAVADEIRA (CAPACIDADE DA CAÇAMBA DA RETRO: 0,26 M³/POTÊNCIA: 88 HP), LARGURA 0,8 A 1,5 M, PROFUNDIDADE 1,5 A 3,0 M, COM SOLO (SEM SUBSTITUIÇÃO) DE 1ª CATEGORIA E COMPACTADOR DE SOLOS DE PERCUSSÃO. AF_08/2023	M3	23.689,66	R\$ 15,71	R\$ 372.164,56	1,60%	87,82%
1.6.7.	Carga, manobra e descarga de materiais diversos em caminhão carroceria de 15 t - carga e descarga com caminhão guindauto de 20 t.m	t	6.796,16	R\$ 42,69	R\$ 290.128,07	1,25%	89,07%
1.8.8.	Chaminé dos poços de visita - CPV 01 - areia e brita comerciais	un	144,00	R\$ 1.966,10	R\$ 283.118,40	1,22%	90,29%
1.8.4.	Poço de visita - PVI 09 - areia e brita comerciais	un	57,00	R\$ 3.935,16	R\$ 224.304,12	0,97%	91,26%
1.7.2.	ARGILA OU BARRO PARA ATERRO	M3	17.380,46	R\$ 12,08	R\$ 209.955,96	0,91%	92,16%
1.8.3.	Poço de visita - PVI 08 - areia e brita comerciais	un	57,00	R\$ 3.426,93	R\$ 195.335,01	0,84%	93,01%
1.5.2.	ESCAVAÇÃO MECANIZADA DE VALA COM PROFUNDIDADE MAIOR QUE 1,5 M ATÉ 3,0 M (MÉDIA MONTANTE E JUSANTE/UMA COMPOSIÇÃO POR TRECHO), RETROESCAV. (0,26 M3), LARGURA MENOR QUE 0,8 M, EM SOLO DE 1A CATEGORIA, LOCAIS COM BAIXO NÍVEL DE INTERFERÊNCIA. AF_02/2021	M3	21.417,52	R\$ 9,06	R\$ 194.042,73	0,84%	93,84%
1.3.2.	LOCAÇÃO DE REDE DE ÁGUA OU ESGOTO. AF_03/2024	M	15.378,00	R\$ 10,99	R\$ 169.004,22	0,73%	94,57%
1.10.2.	EMULSÃO DE IMPRIMAÇÃO CM-30	KG	18.974,69	R\$ 5,52	R\$ 104.740,29	0,45%	95,02%
1.2.2.	EXECUÇÃO DO CANTEIRO DE OBRAS	M2	104,90	R\$ 883,13	R\$ 92.640,34	0,40%	95,42%
1.11.6.	PINTURA LÁTEX ACRÍLICA PREMIUM, APLICAÇÃO MANUAL EM PAREDES, DUAS DEMÃOS. AF_04/2023	M2	5.228,52	R\$ 16,62	R\$ 86.898,00	0,37%	95,80%
1.7.1.	ESCAVACAO MECANICA, A CEU ABERTO, EM MATERIAL DE 1A CATEGORIA, COM ESCAVADEIRA HIDRAULICA, CAPACIDADE DE 0,78 M3	M3	17.380,46	R\$ 4,55	R\$ 79.081,09	0,34%	96,14%
1.11.3.	TRANSPORTE COM CAMINHÃO CARROCERIA 9T, EM VIA URBANA PAVIMENTADA, DMT ATÉ 30KM (UNIDADE: TXKM). AF_07/2020	TXKM	26.573,18	R\$ 2,92	R\$ 77.593,69	0,33%	96,47%
1.5.7.	PREPARO DE FUNDO DE VALA COM LARGURA MAIOR OU IGUAL A 1,5 M E MENOR QUE 2,5 M (ACERTO DO SOLO NATURAL). AF_08/2020	M2	18.392,00	R\$ 4,01	R\$ 73.751,92	0,32%	96,79%



DOCUMENTO ASSINADO POR LOGIN E SENHA POR: ARTUR JOSE LIMA CAVALCANTE FILHO EM 10/02/2025 12:41:04
DOCUMENTO ASSINADO POR LOGIN E SENHA POR: ELTON DE AZEVEDO SALVADOR EM 10/02/2025 11:13:30

LEI Nº 14.063, DE 23 DE SETEMBRO DE 2020
VERIFIQUE A AUTENTICIDADE DESTA DOCUMENTO EM <https://portalcidadao.prefeitura.boavista.br/verificacao.aspx> INFORMANDO O CODIGO: 7595BDCDD

EVENTUAL CONTRATAÇÃO DE EMPRESA ESPECIALIZADA PARA EXECUÇÃO DE SERVIÇOS DE DRENAGEM DE VIAS PÚBLICAS URBANAS EM DIVERSOS BAIRROS DO MUNICÍPIO DE BOA VISTA/RR, DIVIDIDA EM 02 (DOIS) ITENS. ITEM 01

RECURSOS PRÓPRIOS

CURVA ABC							
ITEM	DESCRIÇÃO	UND	QUANT.	P.UNIT	TOTAL	%	% AC.
1.8.7.	Poço de visita - PVI 12 - areia e brita comerciais	un	10,00	R\$ 6.614,66	R\$ 66.146,60	0,29%	97,08%
1.5.3.	ESCAVAÇÃO MECANIZADA DE VALA COM PROF. MAIOR QUE 3,0 M ATÉ 4,5 M (MÉDIA MONTANTE E JUSANTE/UMA COMPOSIÇÃO POR TRECHO), ESCAVADEIRA (1,2 M3), LARG. DE 1,5 M A 2,5 M, EM SOLO DE 1A CATEGORIA, LOCAIS COM BAIXO NÍVEL DE INTERFERÊNCIA. AF_02/2021	M3	9.870,72	R\$ 6,48	R\$ 63.962,27	0,28%	97,35%
1.6.8.	Transporte com caminhão carroceria de 15 t - rodovia pavimentada	tkm	67.961,60	R\$ 0,94	R\$ 63.883,90	0,28%	97,63%
1.11.4.	CARGA, MANOBRAS E DESCARGA DE MATERIAIS DIVERSOS, COM CAMINHAO CARROCERIA 9T (CARGA E DESCARGA MANUAIS)	T	2.657,32	R\$ 23,69	R\$ 62.951,91	0,27%	97,90%
1.10.4.	EMULSAO ASFALTICA CATIONICA RR-1C PARA USO EM PAVIMENTACAO ASFALTICA (COLETADO NA EMAM ASFALTOS/AM), INCLUSIVE TRANSPORTE	KG	11.641,12	R\$ 5,29	R\$ 61.581,52	0,27%	98,16%
1.8.6.	Poço de visita - PVI 11 - areia e brita comerciais	un	10,00	R\$ 5.392,25	R\$ 53.922,50	0,23%	98,40%
1.4.3.	CAVALETE METÁLICO (COMP. PRÓPRIA BASEADOS NO QUANTITATIVOS PROJETO DE CAVALETE DE SINALIZAÇÃO EM ANEXO)	UND	103,00	R\$ 511,39	R\$ 52.673,17	0,23%	98,62%
1.10.3.	PINTURA DE LIGAÇÃO, EXCLUSIVE EMULSÃO RR-1C (REF. SINAPI CÓD. 72942 -MÊS 12/2018)	M2	23.282,24	R\$ 2,20	R\$ 51.220,93	0,22%	98,85%
1.8.5.	Poço de visita - PVI 10 - areia e brita comerciais	un	10,00	R\$ 4.456,22	R\$ 44.562,20	0,19%	99,04%
1.9.2.	PASSADICOS COM TABUAS DE MADEIRA PARA PEDESTRES	M²	414,00	R\$ 94,14	R\$ 38.973,96	0,17%	99,21%
1.4.1.	SINALIZAÇÃO DIURNA COM TELA TAPUME EM PVC, 10 USOS (REF. 05158/ORSE 03/2024)	M	4.613,40	R\$ 6,37	R\$ 29.387,36	0,13%	99,33%
1.3.1.	CADASTRO TÉCNICO DE REDE - "AS BUILD" (REF.SEINFRA C.0584 COM ADAPTAÇÕES)	M	15.378,00	R\$ 1,49	R\$ 22.913,22	0,10%	99,43%
1.4.2.	SINALIZACAO DE TRANSITO - NOTURNA	M	4.613,40	R\$ 4,68	R\$ 21.590,71	0,09%	99,52%
1.10.7.	TRANSPORTE COM CAMINHÃO BASCULANTE 10 M3 DE MASSA ASFALTICA PARA PAVIMENTAÇÃO URBANA	M³XKM	9.312,90	R\$ 2,05	R\$ 19.091,45	0,08%	99,61%
1.11.7.	Limpeza de sarjeta e meio-fio	m	15.378,00	R\$ 0,87	R\$ 13.378,86	0,06%	99,66%
1.8.10.	Boca de BSTC D = 0,80 m - esconsidade 0° - areia e brita comerciais - alas retas	un	7,00	R\$ 1.882,89	R\$ 13.180,23	0,06%	99,72%
1.10.1.	IMPRIMAÇÃO DE BASE DE PAVIMENTAÇÃO, EXCLUSIVE EMULSÃO CM-30 (REF. SINAPI CÓD. 96401 - MÊS 12/2018)	M2	15.812,24	R\$ 0,79	R\$ 12.491,67	0,05%	99,78%



DOCUMENTO ASSINADO POR LOGIN E SENHA POR: ARTUR JOSE LIMA CAVALCANTE FILHO EM 10/02/2025 12:41:04
DOCUMENTO ASSINADO POR LOGIN E SENHA POR: ELTON DE AZEVEDO SALVADOR EM 10/02/2025 11:13:30

LEI Nº 14.063, DE 23 DE SETEMBRO DE 2020

VERIFIQUE A AUTENTICIDADE DESTA DOCUMENTO EM <https://portalcidadao.prefeitura.boavista.br/verificacao.aspx> INFORMANDO O CODIGO: 7595BDCDD

**EVENTUAL CONTRATAÇÃO DE EMPRESA ESPECIALIZADA PARA EXECUÇÃO DE SERVIÇOS DE DRENAGEM DE VIAS PÚBLICAS URBANAS EM DIVERSOS
BAIRROS DO MUNICÍPIO DE BOA VISTA/RR, DIVIDIDA EM 02 (DOIS) ITENS. ITEM 01**

RECURSOS PRÓPRIOS

CURVA ABC							
ITEM	DESCRIÇÃO	UND	QUANT.	P.UNIT	TOTAL	%	% AC.
1.9.3.	TUBO, PVC, SOLDÁVEL, DN 25MM, INSTALADO EM PRUMADA DE ÁGUA - FORNECIMENTO E INSTALAÇÃO. AF_06/2022	M	2.050,00	R\$ 5,88	R\$ 12.054,00	0,05%	99,83%
1.8.9.	Boca de BSTC D = 0,60 m - esconsidade 0° - areia e brita comerciais - alas retas	un	7,00	R\$ 1.104,98	R\$ 7.734,86	0,03%	99,86%
1.8.13.	Boca de BSTC D = 1,50 m - esconsidade 0° - areia e brita comerciais - alas retas	un	1,00	R\$ 6.927,55	R\$ 6.927,55	0,03%	99,89%
1.8.11.	Boca de BSTC D = 1,00 m - esconsidade 0° - areia e brita comerciais - alas retas	un	2,00	R\$ 2.841,93	R\$ 5.683,86	0,02%	99,91%
1.2.5.	INSTALAÇÃO PROVISÓRIA DE ÁGUA (REF. TCPO 14.027 - COMP. 02001.000009 SER COM ADAPTAÇÕES)	UND	1,00	R\$ 5.554,18	R\$ 5.554,18	0,02%	99,94%
1.2.3.	CERCA COM MOURÕES DE MADEIRA ROLIÇA, DIÂMETRO 11 CM, ESPAÇAMENTO DE 2,5 M, ALTURA LIVRE DE 1,7 M, CRAVADOS 0,5 M, COM 5 FIOS DE ARAME MISTO - FORNECIMENTO E INSTALAÇÃO. AF_05/2020	M	100,00	R\$ 51,02	R\$ 5.102,00	0,02%	99,96%
1.8.12.	Boca de BSTC D = 1,20 m - esconsidade 0° - areia e brita comerciais - alas retas	un	1,00	R\$ 3.988,95	R\$ 3.988,95	0,02%	99,98%
1.2.4.	ENTRADA PROVISÓRIA DE ENERGIA ELÉTRICA ÁREA TRIFÁSICA 40A EM POSTE DE CONCRETO, INCLUSIVE CONEXÕES E FERRAGENS (REF. SINAPI CÓD. 41598 COM ADAPTAÇÕES MÊS 10/2018)	UND	1,00	R\$ 2.599,19	R\$ 2.599,19	0,01%	99,99%
1.2.1.	PLACA DE OBRA	M²	6,00	R\$ 420,88	R\$ 2.525,28	0,01%	100,00%
TOTAL					R\$ 23.190.989,33	100,00%	



DOCUMENTO ASSINADO POR LOGIN E SENHA POR: ARTUR JOSE LIMA CAVALCANTE FILHO EM 10/02/2025 12:41:04
DOCUMENTO ASSINADO POR LOGIN E SENHA POR: ELTON DE AZEVEDO SALVADOR EM 10/02/2025 11:13:30

LEI Nº 14.063, DE 23 DE SETEMBRO DE 2020
VERIFIQUE A AUTENTICIDADE DESTA DOCUMENTO EM <https://portalcidadao.prefeitura.boavista.br/verificacao.aspx> INFORMANDO O CODIGO: 7595BDCDD

EVENTUAL CONTRATAÇÃO DE EMPRESA ESPECIALIZADA PARA EXECUÇÃO DE SERVIÇOS DE DRENAGEM DE VIAS PÚBLICAS URBANAS EM DIVERSOS BAIROS DO MUNICÍPIO DE BOA VISTA/RR, DIVIDIDA EM 02 (DOIS) ITENS. ITEM 02

RECURSOS PRÓPRIOS

CURVA ABC							
ITEM	DESCRIÇÃO	UND	QUANT.	P.UNIT	TOTAL	%	% AC.
1.6.3.	TUBO DE CONCRETO PARA REDES COLETORAS DE ÁGUAS PLUVIAIS, DIÂMETRO DE 800 MM, JUNTA RÍGIDA, INSTALADO EM LOCAL COM BAIXO NÍVEL DE INTERFERÊNCIAS - FORNECIMENTO E ASSENTAMENTO. AF_03/2024	M	4.500,00	R\$ 605,95	R\$ 2.726.775,00	11,76%	11,76%
1.11.1.	ASSENTAMENTO DE GUIA (MEIO-FIO) EM TRECHO RETO, CONFECCIONADA EM CONCRETO PRÉ-FABRICADO, DIMENSÕES 100X15X13X30 CM (COMPRIMENTO X BASE INFERIOR X BASE SUPERIOR X ALTURA). AF_01/2024	M	30.756,00	R\$ 63,85	R\$ 1.963.770,60	8,47%	20,23%
1.6.2.	TUBO DE CONCRETO PARA REDES COLETORAS DE ÁGUAS PLUVIAIS, DIÂMETRO DE 600 MM, JUNTA RÍGIDA, INSTALADO EM LOCAL COM BAIXO NÍVEL DE INTERFERÊNCIAS - FORNECIMENTO E ASSENTAMENTO. AF_03/2024	M	4.500,00	R\$ 374,32	R\$ 1.684.440,00	7,26%	27,49%
1.5.5.	TRANSPORTE COM CAMINHÃO BASCULANTE DE 18 M³, EM VIA URBANA PAVIMENTADA, DMT ATÉ 30 KM (UNIDADE: M3XKM). AF_07/2020	M3XKM	669.893,90	R\$ 2,38	R\$ 1.594.347,48	6,87%	34,36%
1.8.2.	Boca de lobo dupla - grelha de concreto - BLDG 01 - areia e brita comerciais	un	528,00	R\$ 2.312,88	R\$ 1.221.200,64	5,27%	39,63%
1.5.6.	RECEBIMENTO DO MATERIAL NA EMPRESA DE RECICLADOS	M³	45.263,81	R\$ 24,40	R\$ 1.104.436,96	4,76%	44,39%
1.5.8.	ATERRO MECANIZADO DE VALA COM ESCAVADEIRA HIDRÁULICA (CAPACIDADE DA CAÇAMBA: 0,8 M³/POTÊNCIA: 111 HP), LARGURA ATÉ 2,5 M, PROFUNDIDADE DE 1,5 A 3,0 M, COM AREIA PARA ATERRO. AF_08/2023	M3	13.901,96	R\$ 75,27	R\$ 1.046.400,53	4,51%	48,90%
1.11.5.	EXECUÇÃO DE SARJETA DE CONCRETO, MOLDADO EM LOCO, EM TRECHO RETO, 40cm x 8 cm ALTURA (REF. 94290 -MÊS 12/2018 COM ADAPTAÇÕES)	M	15.378,00	R\$ 66,11	R\$ 1.016.639,58	4,38%	53,29%
1.10.5.	CONSTRUÇÃO DE PAVIMENTO COM APLICAÇÃO DE CONCRETO BETUMINOSO USINADO A QUENTE (CBUQ), CAMADA DE ROLAMENTO, COM ESPESSURA DE 4,0CM - EXCLUSIVE CAP 50/70 E TRANSPORTE. (95993-MÊS 12/2018)	M³	931,29	R\$ 1.032,91	R\$ 961.938,75	4,15%	57,44%



DOCUMENTO ASSINADO POR LOGIN E SENHA POR: ARTUR JOSE LIMA CAVALCANTE FILHO EM 10/02/2025 12:41:04
DOCUMENTO ASSINADO POR LOGIN E SENHA POR: ELTON DE AZEVEDO SALVADOR EM 10/02/2025 11:13:30

LEI Nº 14.063, DE 23 DE SETEMBRO DE 2020

VERIFIQUE A AUTENTICIDADE DESTA DOCUMENTO EM <https://portalcidadao.prefeitura.boavista.br/verificacao.aspx> INFORMANDO O CODIGO: 7595BDCDD

EVENTUAL CONTRATAÇÃO DE EMPRESA ESPECIALIZADA PARA EXECUÇÃO DE SERVIÇOS DE DRENAGEM DE VIAS PÚBLICAS URBANAS EM DIVERSOS BAIROS DO MUNICÍPIO DE BOA VISTA/RR, DIVIDIDA EM 02 (DOIS) ITENS. ITEM 02

RECURSOS PRÓPRIOS

CURVA ABC							
ITEM	DESCRIÇÃO	UND	QUANT.	P.UNIT	TOTAL	%	% AC.
1.6.1.	TUBO DE CONCRETO PARA REDES COLETORAS DE ÁGUAS PLUVIAIS, DIÂMETRO DE 400 MM, JUNTA RÍGIDA, INSTALADO EM LOCAL COM BAIXO NÍVEL DE INTERFERÊNCIAS - FORNECIMENTO E ASSENTAMENTO. AF_03/2024	M	4.528,00	R\$ 200,24	R\$ 906.686,72	3,91%	61,35%
1.10.6.	CIMENTO ASFALTICO DE PETROLEO A GRANEL (CAP) 50/70 (COLETADO NA EMAM ASFALTOS/AM), INCLUSIVE TRANSPORTE	T	125,16	R\$ 7.130,00	R\$ 892.390,80	3,85%	65,19%
1.1.1.	EQUIPE TÉCNICA DE ADMINISTRAÇÃO DE OBRA	UND	1,00	R\$ 868.532,25	R\$ 868.532,25	3,75%	68,94%
1.6.6.	TUBO DE CONCRETO PARA REDES COLETORAS DE ÁGUAS PLUVIAIS, DIÂMETRO DE 1500 MM, JUNTA RÍGIDA, INSTALADO EM LOCAL COM BAIXO NÍVEL DE INTERFERÊNCIAS - FORNECIMENTO E ASSENTAMENTO. AF_03/2024	M	550,00	R\$ 1.503,56	R\$ 826.958,00	3,57%	72,50%
1.8.1.	Boca de lobo simples - grelha de concreto - BLSG 01 - areia e brita comerciais	un	528,00	R\$ 1.203,14	R\$ 635.257,92	2,74%	75,24%
1.6.5.	TUBO DE CONCRETO PARA REDES COLETORAS DE ÁGUAS PLUVIAIS, DIÂMETRO DE 1200 MM, JUNTA RÍGIDA, INSTALADO EM LOCAL COM BAIXO NÍVEL DE INTERFERÊNCIAS - FORNECIMENTO E ASSENTAMENTO. AF_03/2024	M	550,00	R\$ 1.050,73	R\$ 577.901,50	2,49%	77,74%
1.6.4.	TUBO DE CONCRETO PARA REDES COLETORAS DE ÁGUAS PLUVIAIS, DIÂMETRO DE 1000 MM, JUNTA RÍGIDA, INSTALADO EM LOCAL COM BAIXO NÍVEL DE INTERFERÊNCIAS - FORNECIMENTO E ASSENTAMENTO. AF_03/2024	M	750,00	R\$ 723,33	R\$ 542.497,50	2,34%	80,07%
1.5.4.	CARGA, MANOBRA E DESCARGA DE SOLOS E MATERIAIS GRANULARES EM CAMINHÃO BASCULANTE 18 M³ - CARGA COM ESCAVADEIRA HIDRÁULICA (CAÇAMBA DE 1,20 M³ / 155 HP) E DESCARGA LIVRE (UNIDADE: M3). AF_07/2020	M3	66.989,39	R\$ 8,05	R\$ 539.264,59	2,33%	82,40%
1.5.1.	ESCAVAÇÃO MECANIZADA DE VALA COM PROFUNDIDADE ATÉ 1,5 M (MÉDIA MONTANTE E JUSANTE/UMA COMPOSIÇÃO POR TRECHO), RETROESCAV. (0,26 M3), LARGURA DE 0,8 M A 1,5 M, EM SOLO DE 1A CATEGORIA, LOCAIS COM BAIXO NÍVEL DE INTERFERÊNCIA. AF_02/2021	M3	55.684,28	R\$ 9,19	R\$ 511.738,53	2,21%	84,61%



DOCUMENTO ASSINADO POR LOGIN E SENHA POR: ARTUR JOSE LIMA CAVALCANTE FILHO EM 10/02/2025 12:41:04
DOCUMENTO ASSINADO POR LOGIN E SENHA POR: ELTON DE AZEVEDO SALVADOR EM 10/02/2025 11:13:30

LEI Nº 14.063, DE 23 DE SETEMBRO DE 2020

VERIFIQUE A AUTENTICIDADE DESTA DOCUMENTO EM <https://portalcidadao.prefeitura.boavista.br/verificacao.aspx> INFORMANDO O CODIGO: 7595BDCDD

EVENTUAL CONTRATAÇÃO DE EMPRESA ESPECIALIZADA PARA EXECUÇÃO DE SERVIÇOS DE DRENAGEM DE VIAS PÚBLICAS URBANAS EM DIVERSOS BAIROS DO MUNICÍPIO DE BOA VISTA/RR, DIVIDIDA EM 02 (DOIS) ITENS. ITEM 02

RECURSOS PRÓPRIOS

CURVA ABC							
ITEM	DESCRIÇÃO	UND	QUANT.	P.UNIT	TOTAL	%	% AC.
1.9.1.	ESCORAMENTO METÁLICO TIPO CAIXA - COM CHAPA METÁLICA - 1,50 M < LARGURA < 2,00 M (REF. SANEPAR - COMPANHIA DE SANEAMENTO DO PARANÁ COD.050402)	M2	32.125,00	R\$ 11,61	R\$ 372.971,25	1,61%	86,22%
1.7.5.	REATERRO MECANIZADO DE VALA COM RETROESCAVADEIRA (CAPACIDADE DA CAÇAMBA DA RETRO: 0,26 M³/POTÊNCIA: 88 HP), LARGURA 0,8 A 1,5 M, PROFUNDIDADE 1,5 A 3,0 M, COM SOLO (SEM SUBSTITUIÇÃO) DE 1ª CATEGORIA E COMPACTADOR DE SOLOS DE PERCUSSÃO. AF_08/2023	M3	23.689,66	R\$ 15,71	R\$ 372.164,56	1,60%	87,82%
1.6.7.	Carga, manobra e descarga de materiais diversos em caminhão carroceria de 15 t - carga e descarga com caminhão guindauto de 20 t.m	t	6.796,16	R\$ 42,69	R\$ 290.128,07	1,25%	89,07%
1.8.8.	Chaminé dos poços de visita - CPV 01 - areia e brita comerciais	un	144,00	R\$ 1.966,10	R\$ 283.118,40	1,22%	90,29%
1.8.4.	Poço de visita - PVI 09 - areia e brita comerciais	un	57,00	R\$ 3.935,16	R\$ 224.304,12	0,97%	91,26%
1.7.2.	ARGILA OU BARRO PARA ATERRO	M3	17.380,46	R\$ 12,08	R\$ 209.955,96	0,91%	92,16%
1.8.3.	Poço de visita - PVI 08 - areia e brita comerciais	un	57,00	R\$ 3.426,93	R\$ 195.335,01	0,84%	93,01%
1.5.2.	ESCAVAÇÃO MECANIZADA DE VALA COM PROFUNDIDADE MAIOR QUE 1,5 M ATÉ 3,0 M (MÉDIA MONTANTE E JUSANTE/UMA COMPOSIÇÃO POR TRECHO), RETROESCAV. (0,26 M3), LARGURA MENOR QUE 0,8 M, EM SOLO DE 1A CATEGORIA, LOCAIS COM BAIXO NÍVEL DE INTERFERÊNCIA. AF_02/2021	M3	21.417,52	R\$ 9,06	R\$ 194.042,73	0,84%	93,84%
1.3.2.	LOCAÇÃO DE REDE DE ÁGUA OU ESGOTO. AF_03/2024	M	15.378,00	R\$ 10,99	R\$ 169.004,22	0,73%	94,57%
1.10.2.	EMULSÃO DE IMPRIMAÇÃO CM-30	KG	18.974,69	R\$ 5,52	R\$ 104.740,29	0,45%	95,02%
1.2.2.	EXECUÇÃO DO CANTEIRO DE OBRAS	M2	104,90	R\$ 883,13	R\$ 92.640,34	0,40%	95,42%
1.11.6.	PINTURA LÁTEX ACRÍLICA PREMIUM, APLICAÇÃO MANUAL EM PAREDES, DUAS DEMÃOS. AF_04/2023	M2	5.228,52	R\$ 16,62	R\$ 86.898,00	0,37%	95,80%
1.7.1.	ESCAVAÇÃO MECANICA, A CEU ABERTO, EM MATERIAL DE 1A CATEGORIA, COM ESCAVADEIRA HIDRAULICA, CAPACIDADE DE 0,78 M3	M3	17.380,46	R\$ 4,55	R\$ 79.081,09	0,34%	96,14%
1.11.3.	TRANSPORTE COM CAMINHÃO CARROceria 9T, EM VIA URBANA PAVIMENTADA, DMT ATÉ 30KM (UNIDADE: TXKM). AF_07/2020	TXKM	26.573,18	R\$ 2,92	R\$ 77.593,69	0,33%	96,47%
1.5.7.	PREPARO DE FUNDO DE VALA COM LARGURA MAIOR OU IGUAL A 1,5 M E MENOR QUE 2,5 M (ACERTO DO SOLO NATURAL). AF_08/2020	M2	18.392,00	R\$ 4,01	R\$ 73.751,92	0,32%	96,79%

DOCUMENTO ASSINADO POR LOGIN E SENHA POR: ARTUR JOSE LIMA CAVALCANTE FILHO EM 10/02/2025 12:41:04
DOCUMENTO ASSINADO POR LOGIN E SENHA POR: ELTON DE AZEVEDO SALVADOR EM 10/02/2025 11:13:30

LEI Nº 14.063, DE 23 DE SETEMBRO DE 2020

VERIFIQUE A AUTENTICIDADE DESTA DOCUMENTO EM <https://portalcidadao.prefeitura.boavista.br/verificacao.aspx> INFORMANDO O CODIGO: 7595BDCDD

EVENTUAL CONTRATAÇÃO DE EMPRESA ESPECIALIZADA PARA EXECUÇÃO DE SERVIÇOS DE DRENAGEM DE VIAS PÚBLICAS URBANAS EM DIVERSOS BAIROS DO MUNICÍPIO DE BOA VISTA/RR, DIVIDIDA EM 02 (DOIS) ITENS. ITEM 02

RECURSOS PRÓPRIOS

CURVA ABC							
ITEM	DESCRIÇÃO	UND	QUANT.	P.UNIT	TOTAL	%	% AC.
1.8.7.	Poço de visita - PVI 12 - areia e brita comerciais	un	10,00	R\$ 6.614,66	R\$ 66.146,60	0,29%	97,08%
1.5.3.	ESCAVAÇÃO MECANIZADA DE VALA COM PROF. MAIOR QUE 3,0 M ATÉ 4,5 M (MÉDIA MONTANTE E JUSANTE/UMA COMPOSIÇÃO POR TRECHO), ESCAVADEIRA (1,2 M3), LARG. DE 1,5 M A 2,5 M, EM SOLO DE 1A CATEGORIA, LOCAIS COM BAIXO NÍVEL DE INTERFERÊNCIA. AF_02/2021	M3	9.870,72	R\$ 6,48	R\$ 63.962,27	0,28%	97,35%
1.6.8.	Transporte com caminhão carroceria de 15 t - rodovia pavimentada	tkm	67.961,60	R\$ 0,94	R\$ 63.883,90	0,28%	97,63%
1.11.4.	CARGA, MANOBRAS E DESCARGA DE MATERIAIS DIVERSOS, COM CAMINHAO CARROCERIA 9T (CARGA E DESCARGA MANUAIS)	T	2.657,32	R\$ 23,69	R\$ 62.951,91	0,27%	97,90%
1.10.4.	EMULSAO ASFALTICA CATIONICA RR-1C PARA USO EM PAVIMENTACAO ASFALTICA (COLETADO NA EMAM ASFALTOS/AM), INCLUSIVE TRANSPORTE	KG	11.641,12	R\$ 5,29	R\$ 61.581,52	0,27%	98,16%
1.8.6.	Poço de visita - PVI 11 - areia e brita comerciais	un	10,00	R\$ 5.392,25	R\$ 53.922,50	0,23%	98,40%
1.4.3.	CAVALETE METÁLICO (COMP. PRÓPRIA BASEADOS NO QUANTITATIVOS PROJETO DE CAVALETE DE SINALIZAÇÃO EM ANEXO)	UND	103,00	R\$ 511,39	R\$ 52.673,17	0,23%	98,62%
1.10.3.	PINTURA DE LIGAÇÃO, EXCLUSIVE EMULSÃO RR-1C (REF. SINAPI CÓD. 72942 -MÊS 12/2018)	M2	23.282,24	R\$ 2,20	R\$ 51.220,93	0,22%	98,85%
1.8.5.	Poço de visita - PVI 10 - areia e brita comerciais	un	10,00	R\$ 4.456,22	R\$ 44.562,20	0,19%	99,04%
1.9.2.	PASSADICOS COM TABUAS DE MADEIRA PARA PEDESTRES	M²	414,00	R\$ 94,14	R\$ 38.973,96	0,17%	99,21%
1.4.1.	SINALIZAÇÃO DIURNA COM TELA TAPUME EM PVC, 10 USOS (REF. 05158/ORSE 03/2024)	M	4.613,40	R\$ 6,37	R\$ 29.387,36	0,13%	99,33%
1.3.1.	CADASTRO TÉCNICO DE REDE - "AS BUILD" (REF.SEINFRA C.0584 COM ADAPTAÇÕES)	M	15.378,00	R\$ 1,49	R\$ 22.913,22	0,10%	99,43%
1.4.2.	SINALIZACAO DE TRANSITO - NOTURNA	M	4.613,40	R\$ 4,68	R\$ 21.590,71	0,09%	99,52%
1.10.7.	TRANSPORTE COM CAMINHÃO BASCULANTE 10 M3 DE MASSA ASFALTICA PARA PAVIMENTAÇÃO URBANA	M³XKM	9.312,90	R\$ 2,05	R\$ 19.091,45	0,08%	99,61%
1.11.7.	Limpeza de sarjeta e meio-fio	m	15.378,00	R\$ 0,87	R\$ 13.378,86	0,06%	99,66%
1.8.10.	Boca de BSTC D = 0,80 m - esconsidade 0° - areia e brita comerciais - alas retas	un	7,00	R\$ 1.882,89	R\$ 13.180,23	0,06%	99,72%
1.10.1.	IMPRIMAÇÃO DE BASE DE PAVIMENTAÇÃO, EXCLUSIVE EMULSÃO CM-30 (REF. SINAPI CÓD. 96401 - MÊS 12/2018)	M2	15.812,24	R\$ 0,79	R\$ 12.491,67	0,05%	99,78%

DOCUMENTO ASSINADO POR LOGIN E SENHA POR: ARTUR JOSE LIMA CAVALCANTE FILHO EM 10/02/2025 12:41:04
DOCUMENTO ASSINADO POR LOGIN E SENHA POR: ELTON DE AZEVEDO SALVADOR EM 10/02/2025 11:13:30

LEI Nº 14.063, DE 23 DE SETEMBRO DE 2020
VERIFIQUE A AUTENTICIDADE DESTA DOCUMENTO EM <https://portalcidadao.prefeitura.boavista.br/verificacao.aspx> INFORMANDO O CODIGO: 7595BDCDD



EVENTUAL CONTRATAÇÃO DE EMPRESA ESPECIALIZADA PARA EXECUÇÃO DE SERVIÇOS DE DRENAGEM DE VIAS PÚBLICAS URBANAS EM DIVERSOS BAIROS DO MUNICÍPIO DE BOA VISTA/RR, DIVIDIDA EM 02 (DOIS) ITENS. ITEM 02

RECURSOS PRÓPRIOS

CURVA ABC							
ITEM	DESCRIÇÃO	UND	QUANT.	P.UNIT	TOTAL	%	% AC.
1.9.3.	TUBO, PVC, SOLDÁVEL, DN 25MM, INSTALADO EM PRUMADA DE ÁGUA - FORNECIMENTO E INSTALAÇÃO. AF_06/2022	M	2.050,00	R\$ 5,88	R\$ 12.054,00	0,05%	99,83%
1.8.9.	Boca de BSTC D = 0,60 m - esconsidade 0° - areia e brita comerciais - alas retas	un	7,00	R\$ 1.104,98	R\$ 7.734,86	0,03%	99,86%
1.8.13.	Boca de BSTC D = 1,50 m - esconsidade 0° - areia e brita comerciais - alas retas	un	1,00	R\$ 6.927,55	R\$ 6.927,55	0,03%	99,89%
1.8.11.	Boca de BSTC D = 1,00 m - esconsidade 0° - areia e brita comerciais - alas retas	un	2,00	R\$ 2.841,93	R\$ 5.683,86	0,02%	99,91%
1.2.5.	INSTALAÇÃO PROVISÓRIA DE ÁGUA (REF. TCPO 14.027 - COMP. 02001.000009 SER COM ADAPTAÇÕES)	UND	1,00	R\$ 5.554,18	R\$ 5.554,18	0,02%	99,94%
1.2.3.	CERCA COM MOURÕES DE MADEIRA ROLIÇA, DIÂMETRO 11 CM, ESPAÇAMENTO DE 2,5 M, ALTURA LIVRE DE 1,7 M, CRAVADOS 0,5 M, COM 5 FIOS DE ARAME MISTO - FORNECIMENTO E INSTALAÇÃO. AF_05/2020	M	100,00	R\$ 51,02	R\$ 5.102,00	0,02%	99,96%
1.8.12.	Boca de BSTC D = 1,20 m - esconsidade 0° - areia e brita comerciais - alas retas	un	1,00	R\$ 3.988,95	R\$ 3.988,95	0,02%	99,98%
1.2.4.	ENTRADA PROVISÓRIA DE ENERGIA ELÉTRICA ÁREA TRIFÁSICA 40A EM POSTE DE CONCRETO, INCLUSIVE CONEXÕES E FERRAGENS (REF. SINAPI CÓD. 41598 COM ADAPTAÇÕES MÊS 10/2018)	UND	1,00	R\$ 2.599,19	R\$ 2.599,19	0,01%	99,99%
1.2.1.	PLACA DE OBRA	M²	6,00	R\$ 420,88	R\$ 2.525,28	0,01%	100,00%
TOTAL					R\$ 23.190.989,33		100,00%



DOCUMENTO ASSINADO POR LOGIN E SENHA POR: ARTUR JOSE LIMA CAVALCANTE FILHO EM 10/02/2025 12:41:04
DOCUMENTO ASSINADO POR LOGIN E SENHA POR: ELTON DE AZEVEDO SALVADOR EM 10/02/2025 11:13:30

LEI Nº 14.063, DE 23 DE SETEMBRO DE 2020
VERIFIQUE A AUTENTICIDADE DESTA DOCUMENTO EM <https://portalcidadao.prefeitura.boavista.br/verificacao.aspx> INFORMANDO O CODIGO: 7595BDCDD

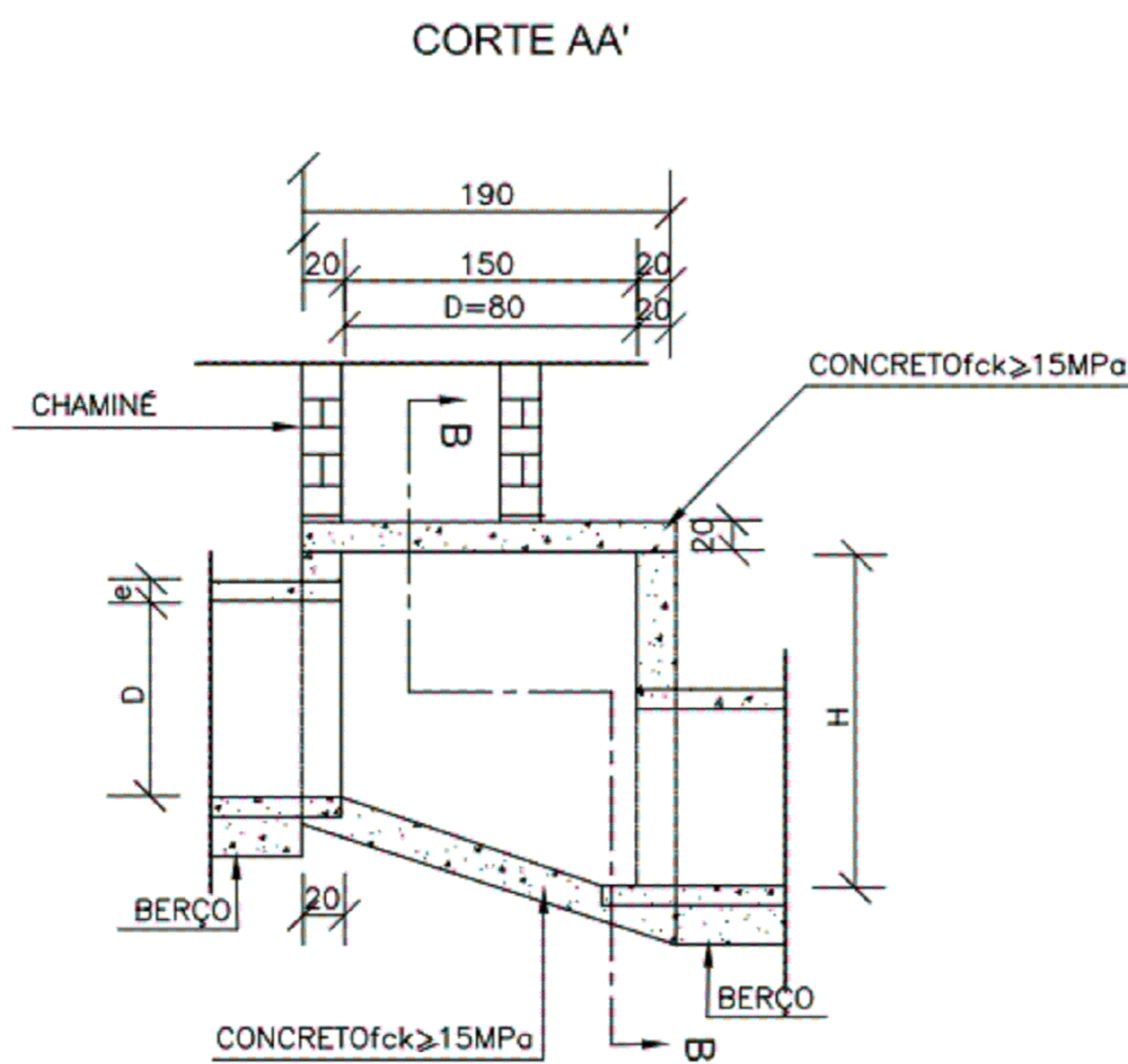
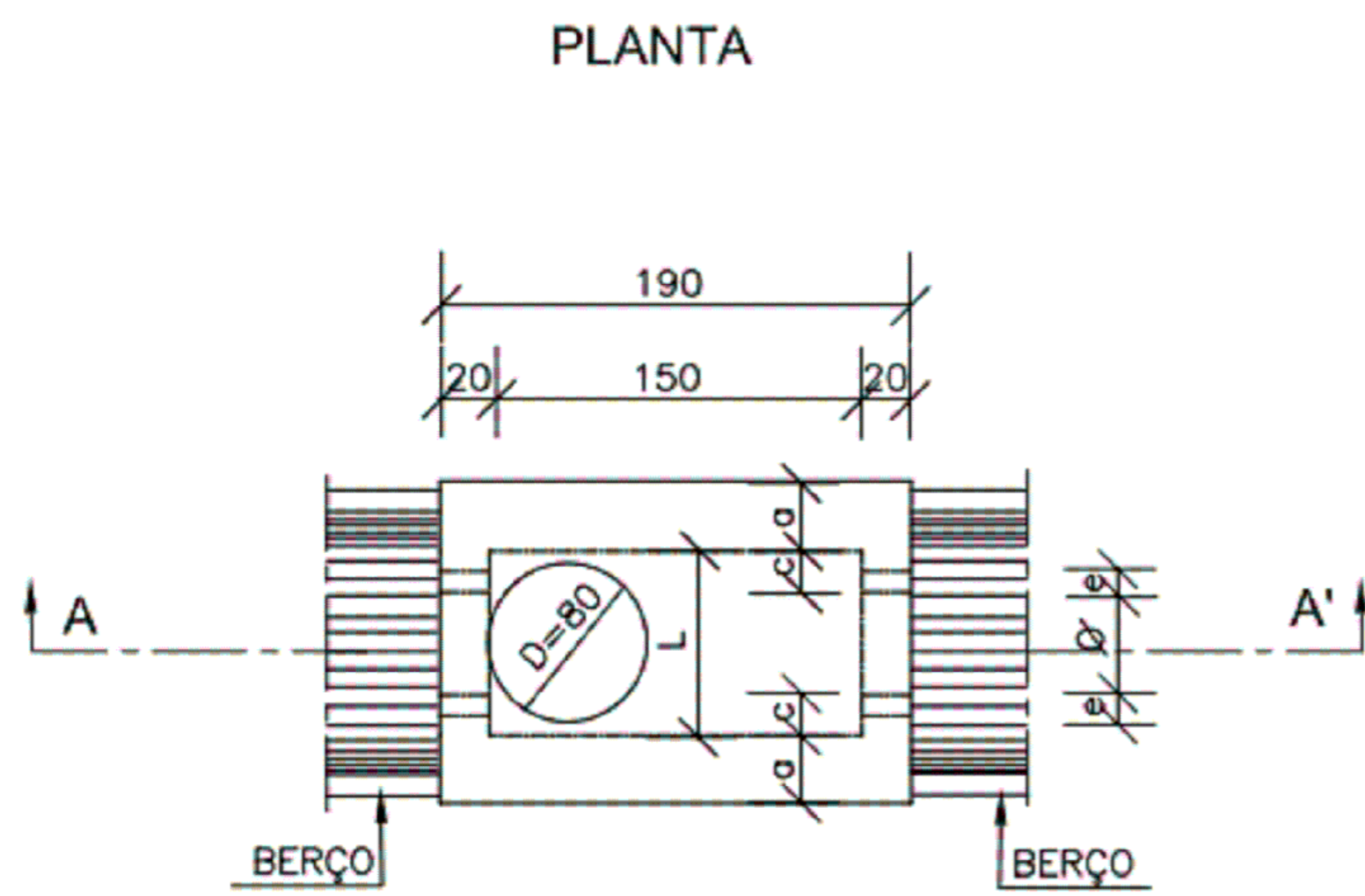

CORTE BB'

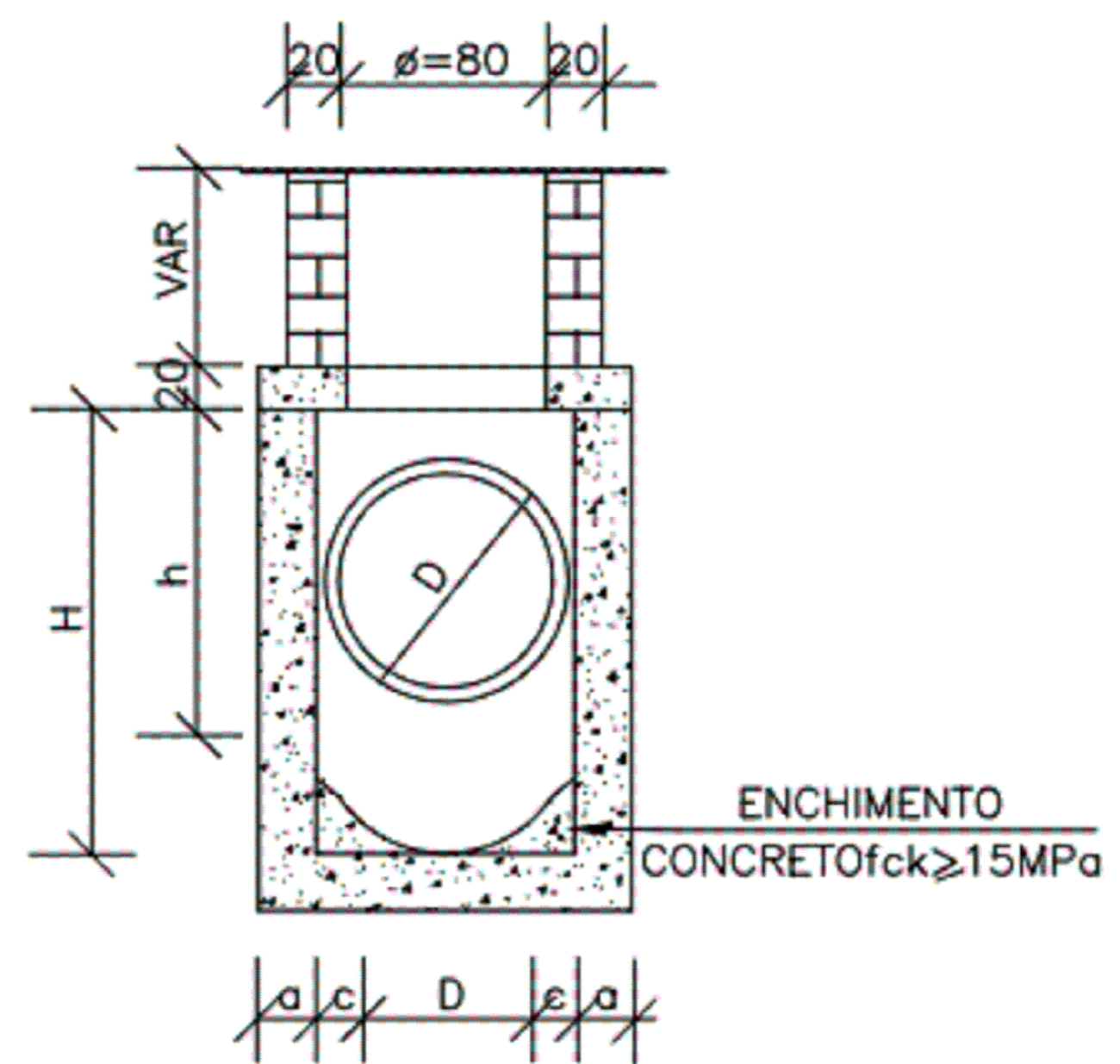

DIMENSÕES E QUANTIDADES APROXIMADAS PARA UMA UNIDADE

CÓDIGO	DIMENSÕES						QUANTIDADES			
	D	a	b	c	h	H	L	FORMAS (m²)	AÇO (kg)	CONCRETO (m³)
POÇOS DE VISITA SEM DISPOSITIVO INTERNO DE QUEDA										
PV01	40	20	130	25	80	80	90	15,05	17,0	1,740
PV02	60	20	130	15	80	80	90	15,05	17,0	1,670
PV03	80	25	140	5	100	100	90	16,63	17,5	2,080
PV04	100	25	150	-	130	130	100	19,64	22,9	2,480
PV05	120	25	170	-	150	150	120	23,62	25,7	2,890
PV06	150	25	200	-	180	180	150	30,19	31,6	3,500
POÇOS DE VISITA COM DISPOSITIVO INTERNO DE QUEDA DE 50cm										
PV07	40	20	130	25	80	130	90	17,85	17,0	2,030
PV08	60	20	130	15	80	130	90	17,85	17,0	1,970
PV09	80	25	140	5	100	150	90	19,48	17,5	2,420
PV10	100	25	150	-	130	180	100	20,57	22,9	2,840
PV11	120	25	170	-	150	200	120	26,77	25,7	3,270
PV12	150	25	200	-	180	230	150	33,64	31,6	3,920
POÇOS DE VISITA COM DISPOSITIVO INTERNO DE QUEDA DE 100cm										
PV13	40	20	130	25	80	180	90	20,65	17,0	2,360
PV14	60	20	130	15	80	180	90	20,65	17,0	2,300
PV15	80	25	140	5	100	200	90	22,33	17,5	2,800
PV16	100	25	150	-	130	230	100	25,54	22,9	3,240
PV17	120	25	170	-	150	250	120	29,92	25,7	3,690
PV18	150	25	200	-	180	280	150	37,09	31,6	4,380

TAMPA DOS POÇOS DE VISITA

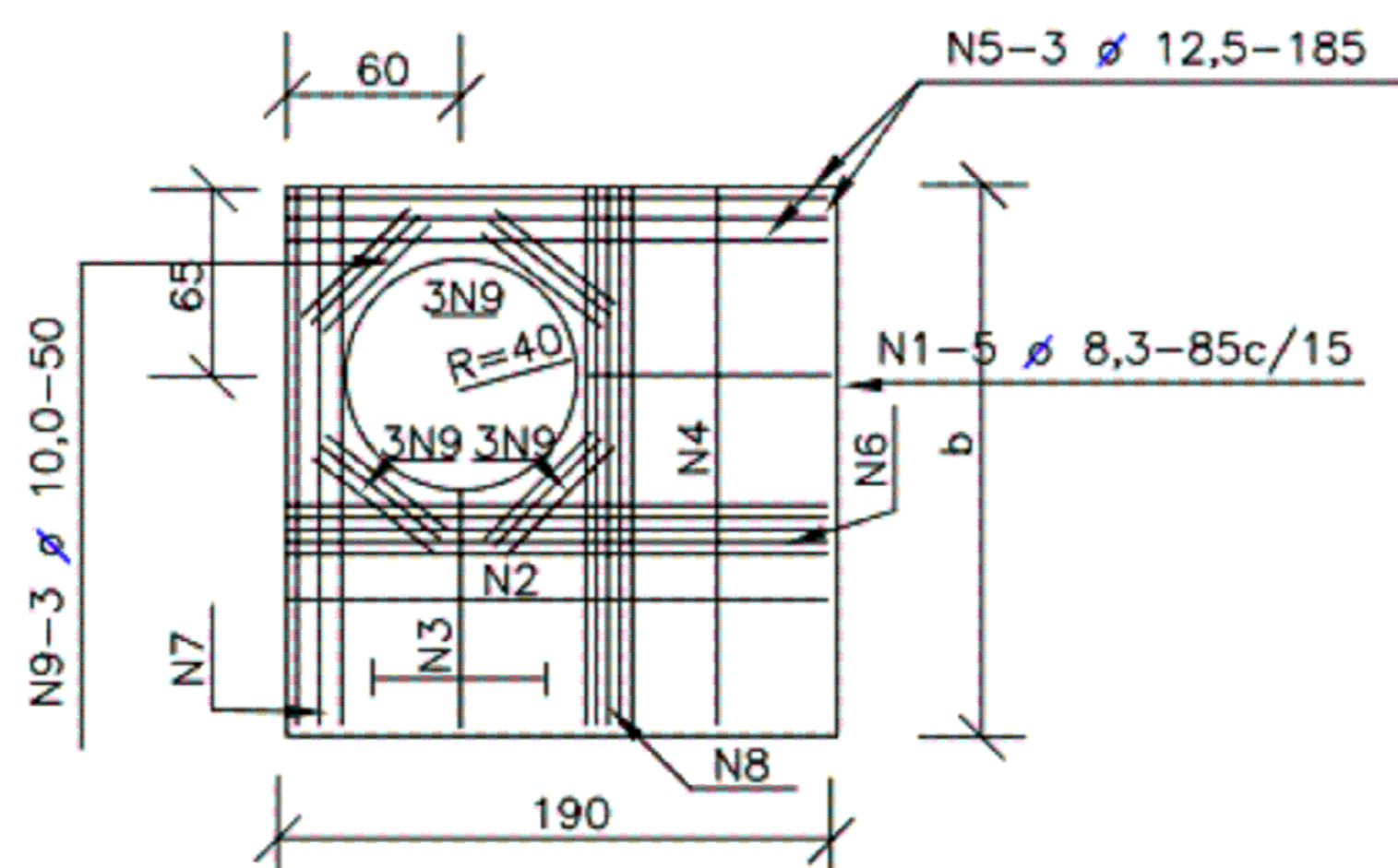

DRENAGEM

PMBV - SMO
SECRETARIA MUNICIPAL DE OBRAS

SPU - SUPERINTENDÊNCIA
DE PROJETOS E URBANIZAÇÃO

PROJETO: EVENTUAL CONTRATAÇÃO DE EMPRESA ESPECIALIZADA PARA EXECUÇÃO DE SERVIÇOS DE DRENAGEM DE VIAS PÚBLICAS URBANAS EM DIVERSOS BAIRROS DO MUNICÍPIO DE BOA VISTA/RR, DIVIDIDA EM 02 (DOIS) ITENS.

ASSUNTO: PROJETO DE DRENAGEM-DETALHES-ITEM 01

ENDEREÇO:

CONVÊNIO: RECURSO PRÓPRIO

AUTOR:

DATA: JUNHO / 2024

ESCALA: INDICADA

DESENHO:

EXTENSÃO DA VIA:

PRANCHA:

ARQUIVO:

01/03

REVISÕES	DATA:

LOCALIZAÇÃO



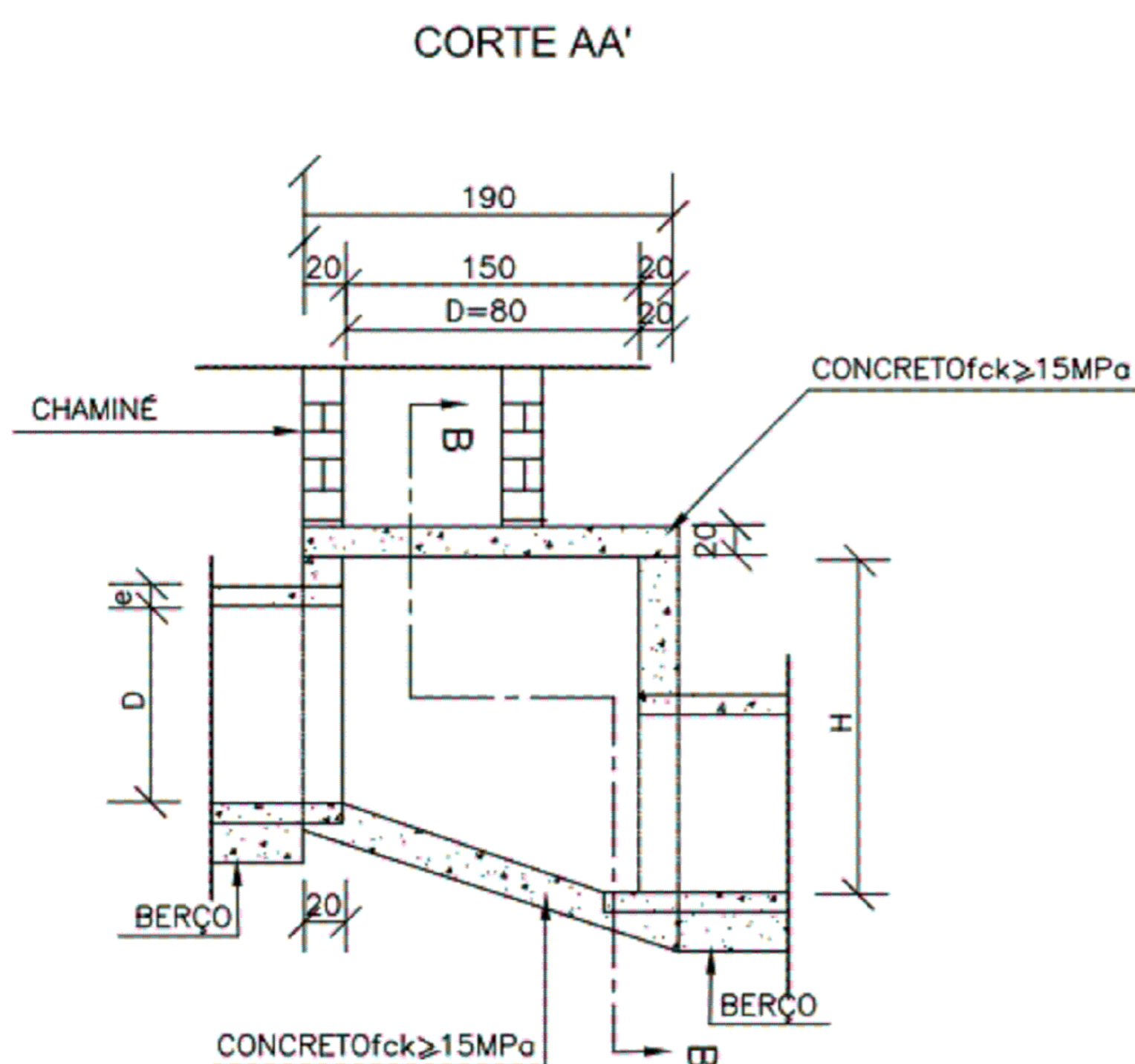
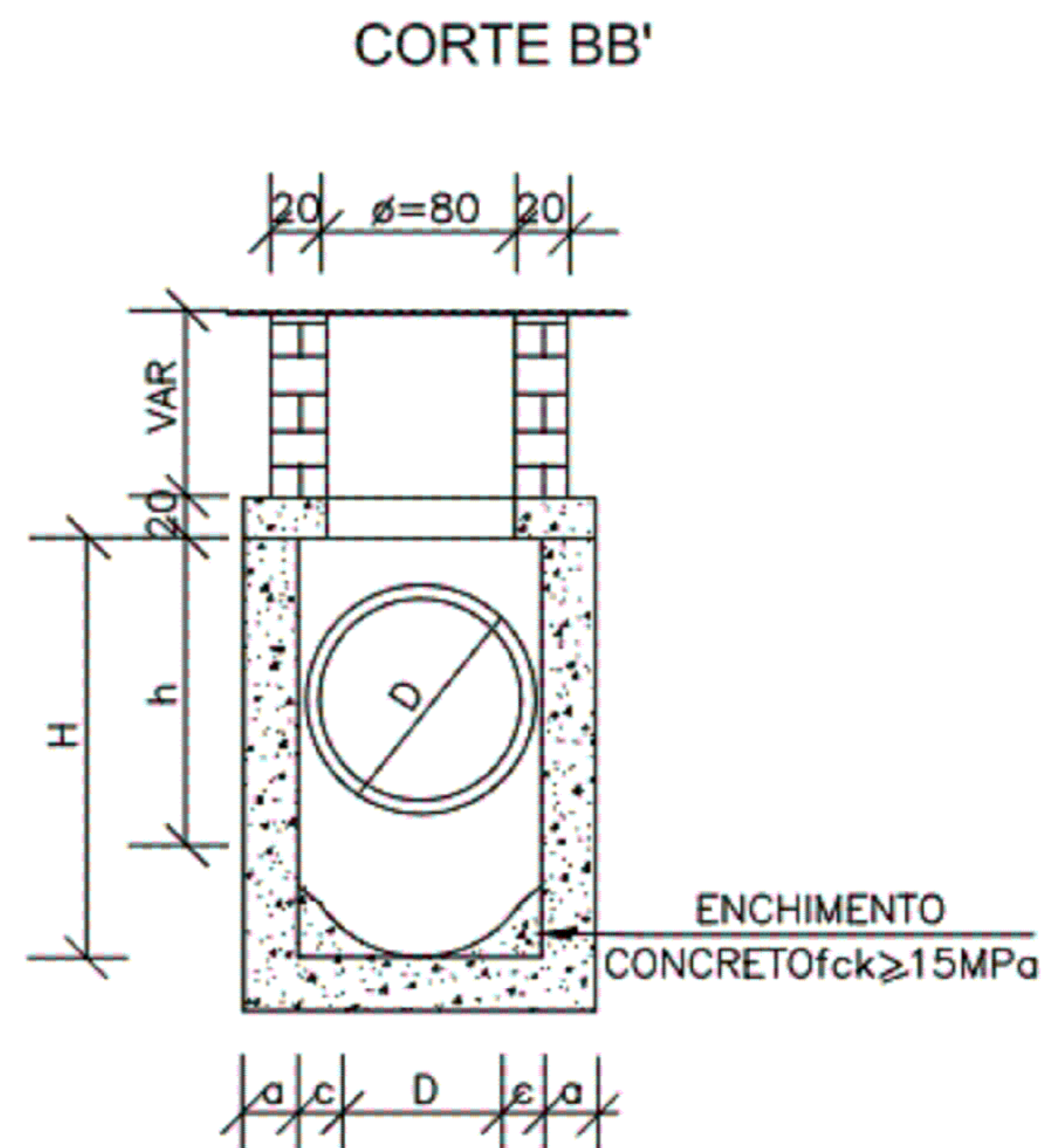
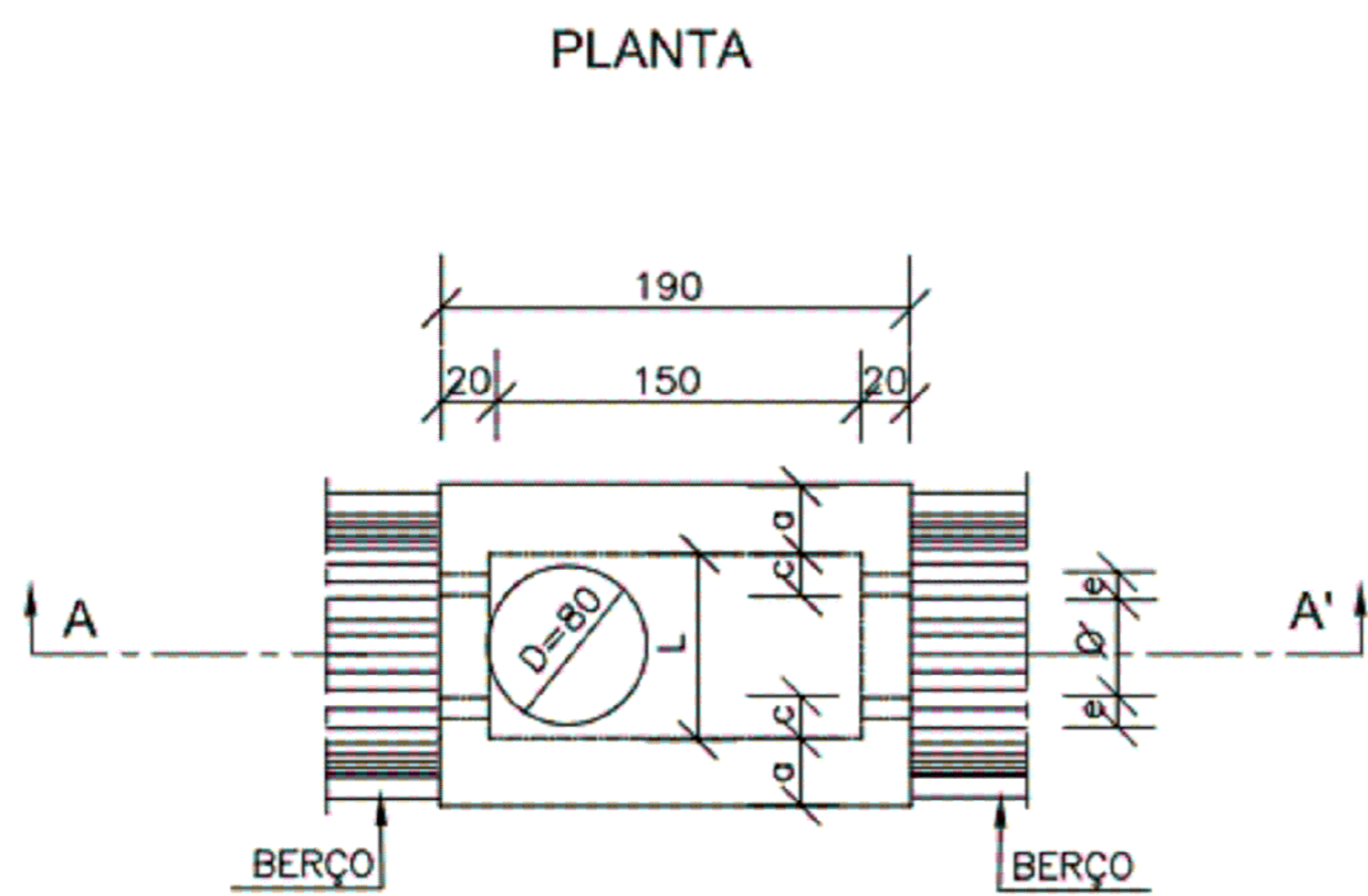

DIMENSÕES E QUANTIDADES APROXIMADAS PARA UMA UNIDADE

CÓDIGO	DIMENSÕES						QUANTIDADES			
	D	a	b	c	h	H	L	FORMAS (m ²)	AÇO (kg)	CONCRETO (m ³)
POÇOS DE VISITA SEM DISPOSITIVO INTERNO DE QUEDA										
PV01	40	20	130	25	80	80	90	15,05	17,0	1,740
PV02	60	20	130	15	80	80	90	15,05	17,0	1,670
PV03	80	25	140	5	100	100	90	16,63	17,5	2,080
PV04	100	25	150	-	130	130	100	19,64	22,9	2,480
PV05	120	25	170	-	150	150	120	23,62	25,7	2,890
PV06	150	25	200	-	180	180	150	30,19	31,6	3,500
POÇOS DE VISITA COM DISPOSITIVO INTERNO DE QUEDA DE 50cm										
PV07	40	20	130	25	80	130	90	17,85	17,0	2,030
PV08	60	20	130	15	80	130	90	17,85	17,0	1,970
PV09	80	25	140	5	100	150	90	19,48	17,5	2,420
PV10	100	25	150	-	130	180	100	20,57	22,9	2,840
PV11	120	25	170	-	150	200	120	26,77	25,7	3,270
PV12	150	25	200	-	180	230	150	33,64	31,6	3,920
POÇOS DE VISITA COM DISPOSITIVO INTERNO DE QUEDA DE 100cm										
PV13	40	20	130	25	80	180	90	20,65	17,0	2,360
PV14	60	20	130	15	80	180	90	20,65	17,0	2,300
PV15	80	25	140	5	100	200	90	22,33	17,5	2,800
PV16	100	25	150	-	130	230	100	25,54	22,9	3,240
PV17	120	25	170	-	150	250	120	29,92	25,7	3,690
PV18	150	25	200	-	180	280	150	37,09	31,6	4,380

TAMPA DOS POÇOS DE VISITA

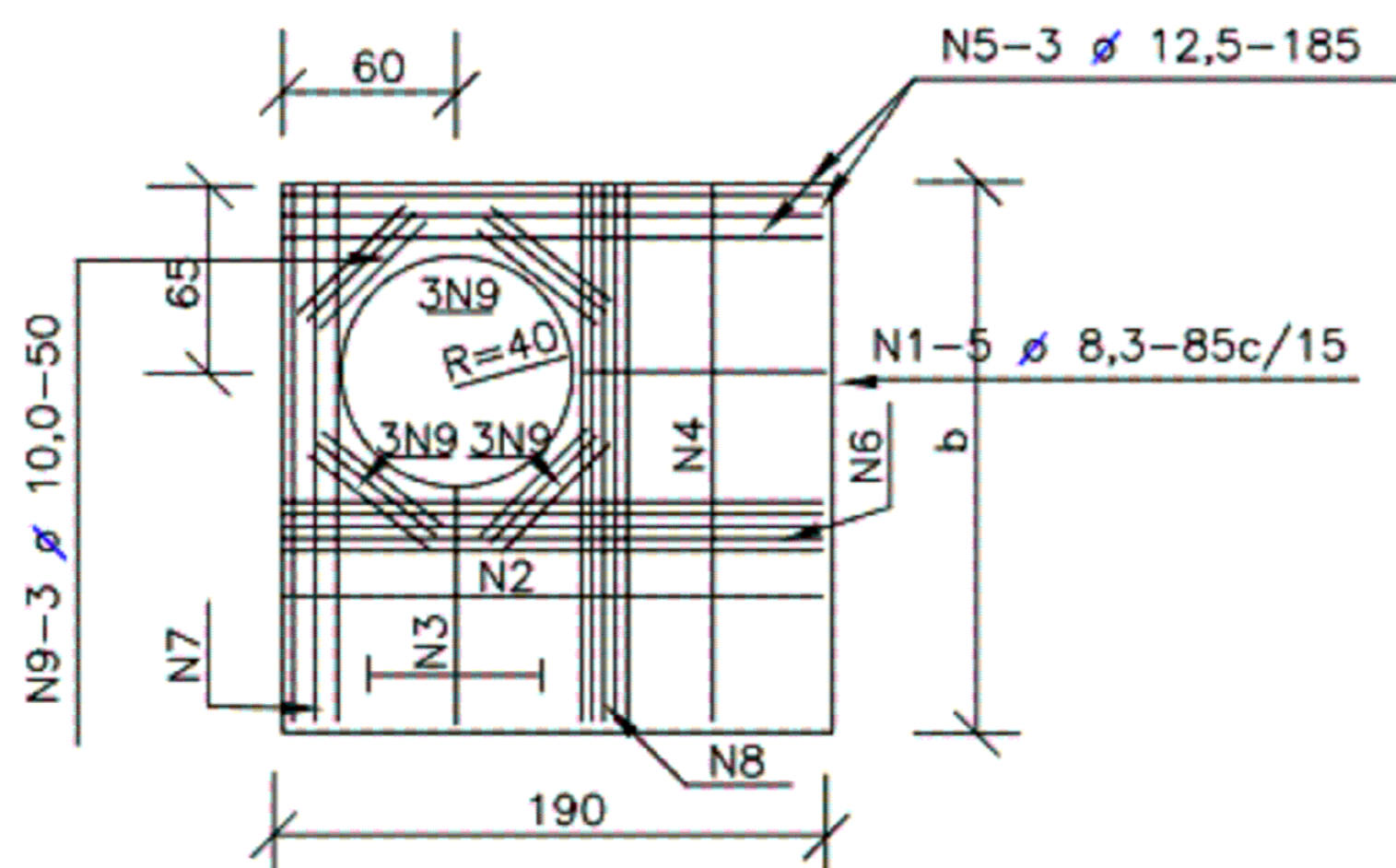

DRENAGEM

PMBV - SMO
SECRETARIA MUNICIPAL DE
OBRAS

SPU - SUPERINTENDÊNCIA
DE PROJETOS E
URBANIZAÇÃO

PROJETO: EVENTUAL CONTRATAÇÃO DE EMPRESA ESPECIALIZADA PARA EXECUÇÃO DE SERVIÇOS DE DRENAGEM DE VIAS PÚBLICAS URBANAS EM DIVERSOS BAIRROS DO MUNICÍPIO DE BOA VISTA/RR, DIVIDIDA EM 02 (DOIS) ITENS.

ASSUNTO: PROJETO DE DRENAGEM-DETALHES-ITEM 02

ENDEREÇO:

CONVÊNIO: RECURSO PRÓPRIO

AUTOR:

DATA: JUNHO / 2024

ESCALA: INDICADA

DESENHO:

EXTENSÃO DA VIA:

PRANCHA:

ARQUIVO:

01/03

REVISÕES

DATA:

LOCALIZAÇÃO



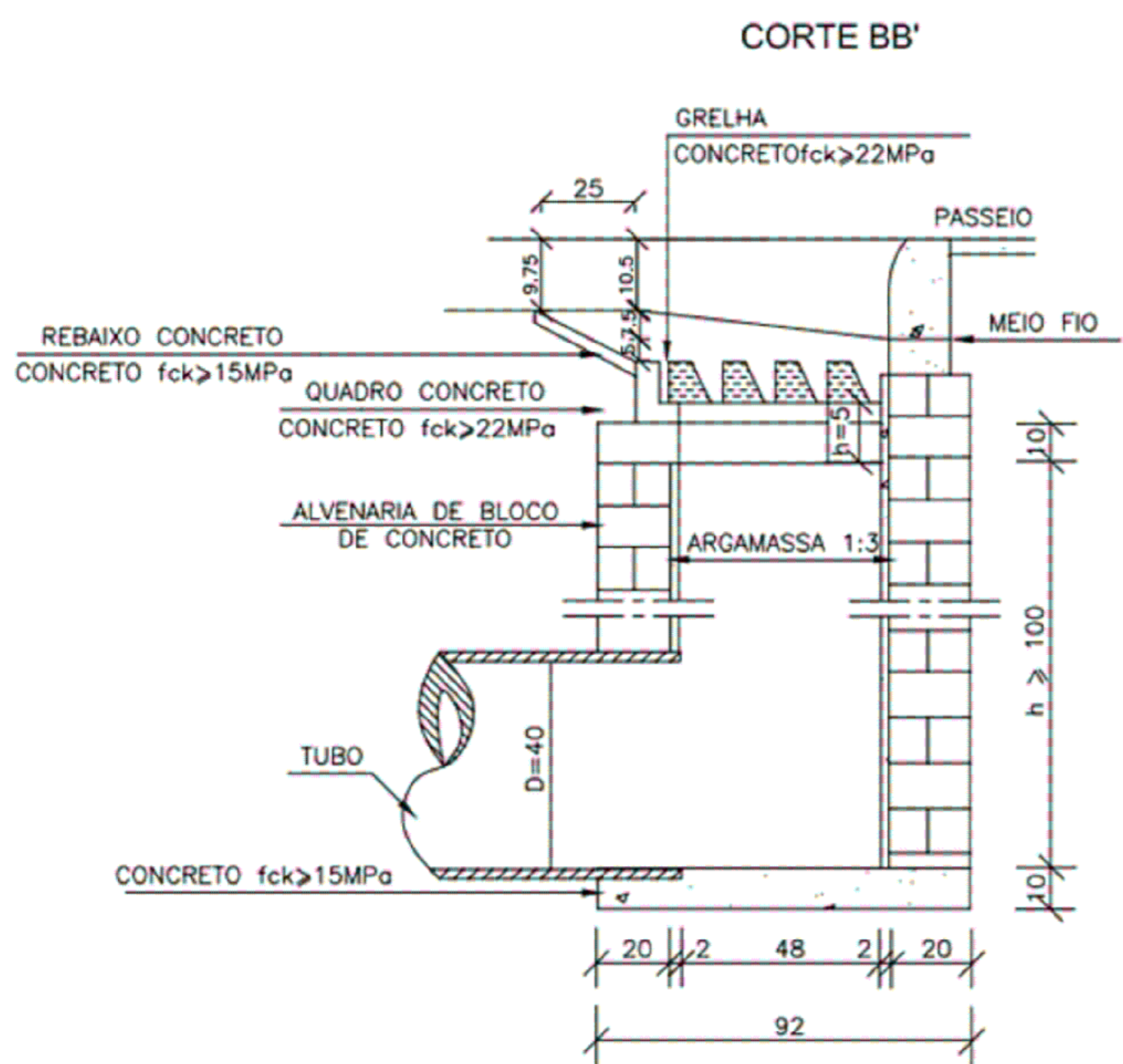
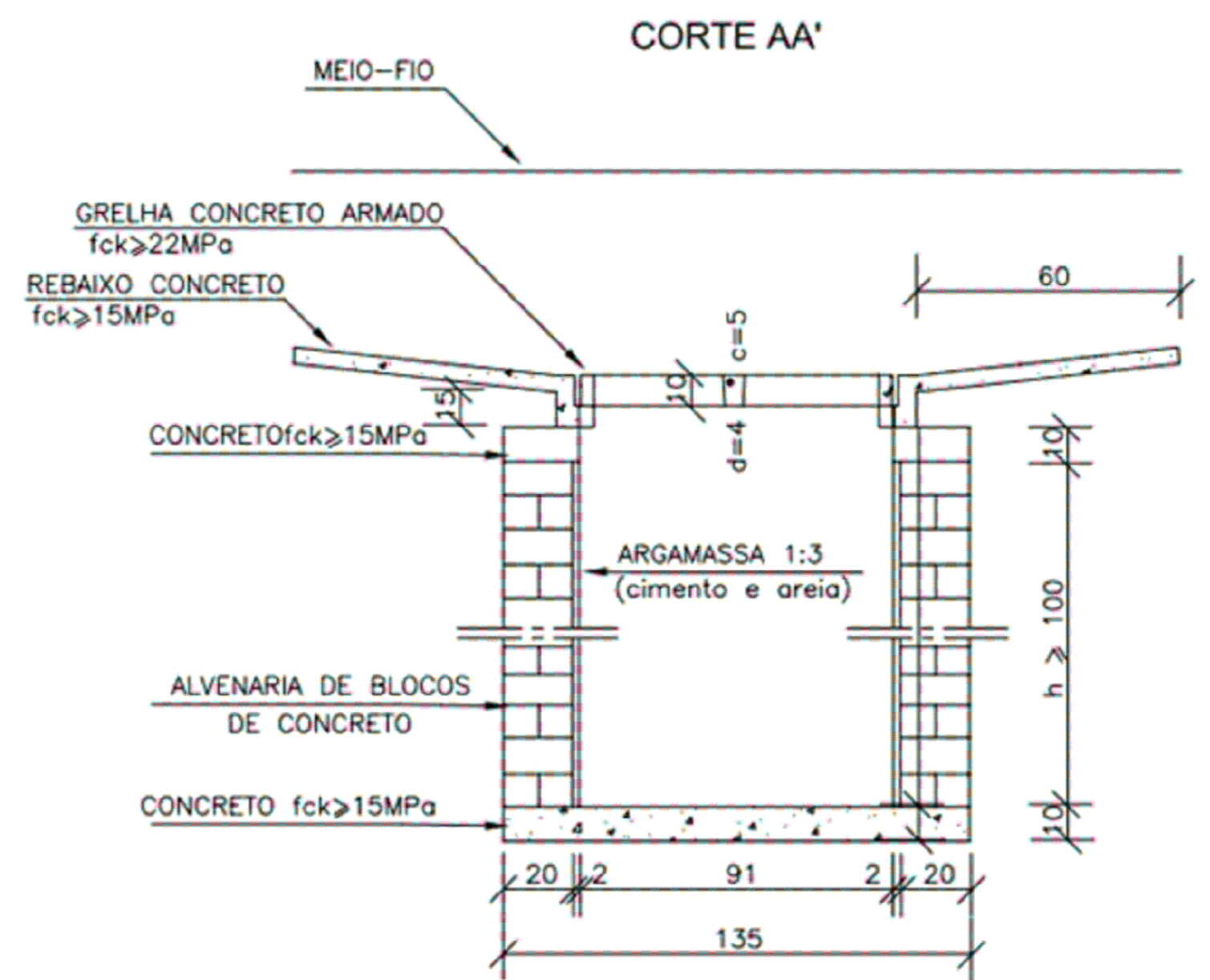
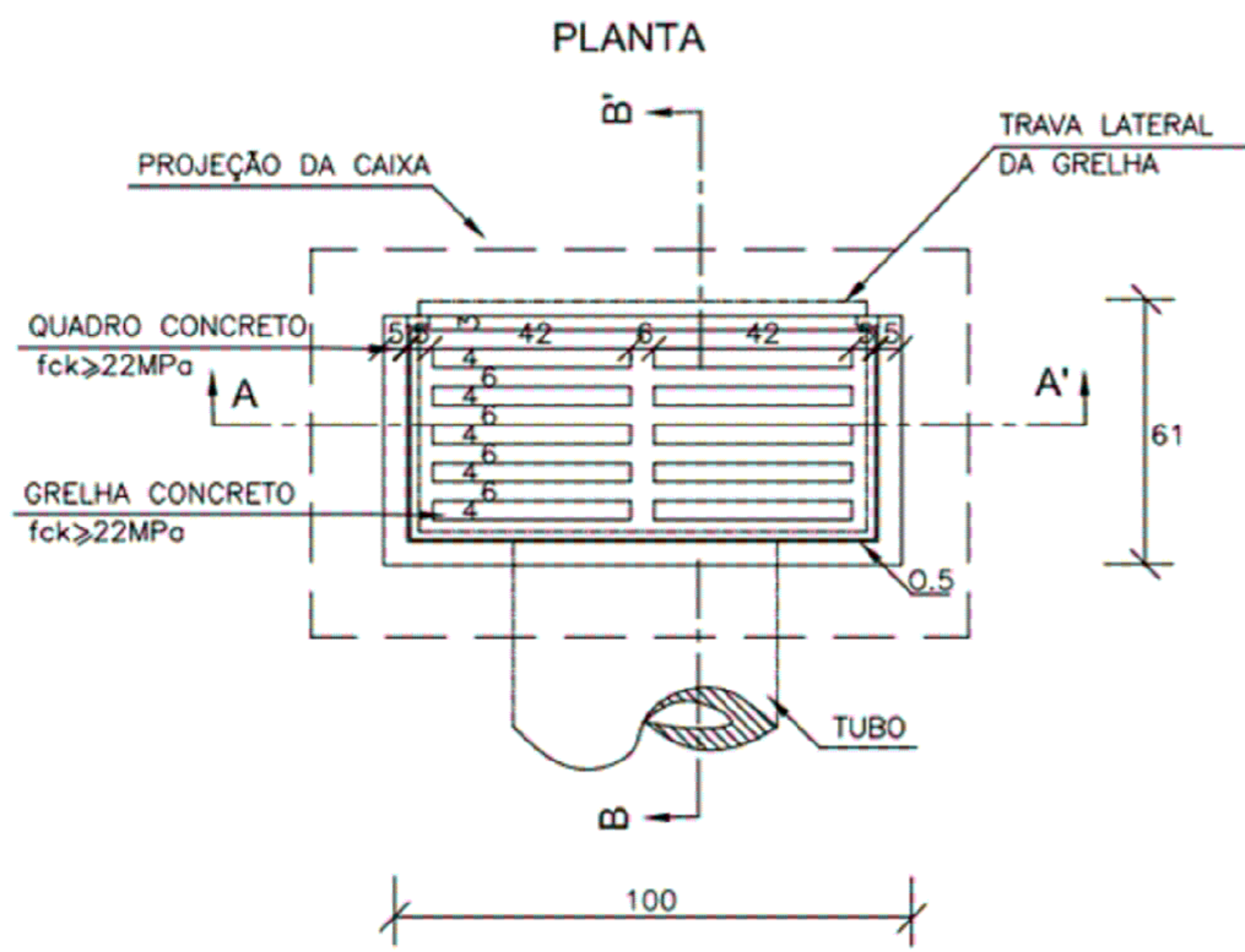

QUANTIDADES MÉDIAS PARA UMA BOCA DE LOBO E ACESSÓRIOS

CÓDIGO	h	ALVENARIA DE BLOCOS DE CONCRETO (m ²)	ARGAMASSA 1:3 (m ³)	FORMAS (m ²)	AÇO (kg)	CONCRETO fck ≥ 15MPa (m ³)	CONCRETO fck ≥ 22MPa (m ³)
BLSG01	100	3,81	0,06	3,10	4,10	0,250	0,060
BLSG02	150	5,68	0,09	3,10	4,10	0,250	0,060
BLSG03	200	7,55	0,12	3,10	4,10	0,250	0,060
BLSG04	250	9,42	0,15	3,10	4,10	0,250	0,060

DRENAGEM

PMBV - SMO
SECRETARIA MUNICIPAL DE OBRAS

SPU - SUPERINTENDÊNCIA DE PROJETOS E URBANIZAÇÃO

PROJETO: EVENTUAL CONTRATAÇÃO DE EMPRESA ESPECIALIZADA PARA EXECUÇÃO DE SERVIÇOS DE DRENAGEM DE VIAS PÚBLICAS URBANAS EM DIVERSOS BAIRROS DO MUNICÍPIO DE BOA VISTA/RR, DIVIDIDA EM 02 (DOIS) ITENS.

ASSUNTO:

PROJETO DE DRENAGEM-ITEM 01

ENDEREÇO:

CONVÊNIO:

RECURSO PRÓPRIO

AUTOR:

DATA:

JUNHO / 2024

ESCALA:

INDICADA

DESENHO:

EXTENSÃO DA VIA:

PRANCHA:

02/03

ARQUIVO:

REVISÕES

DATA:

LOCALIZAÇÃO



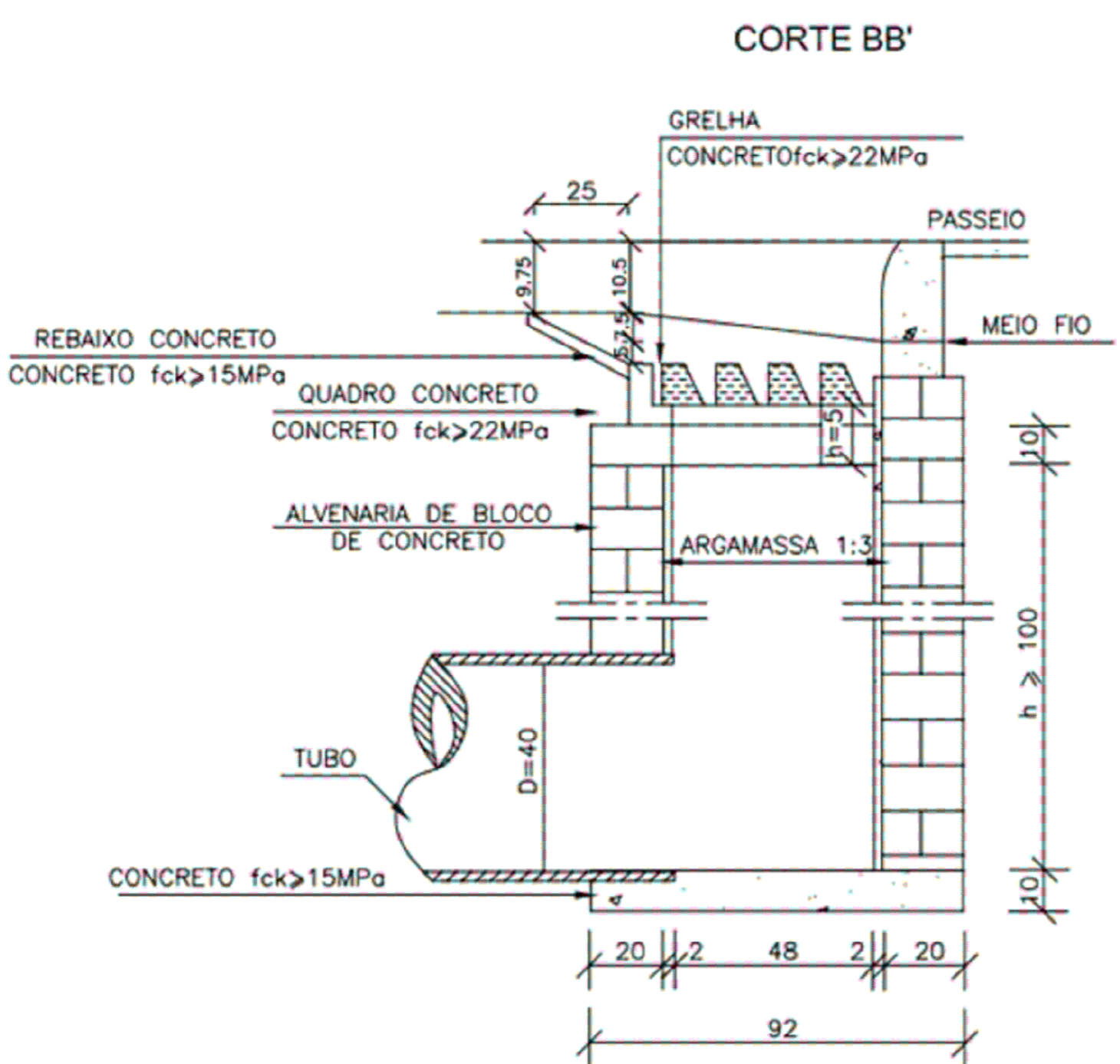
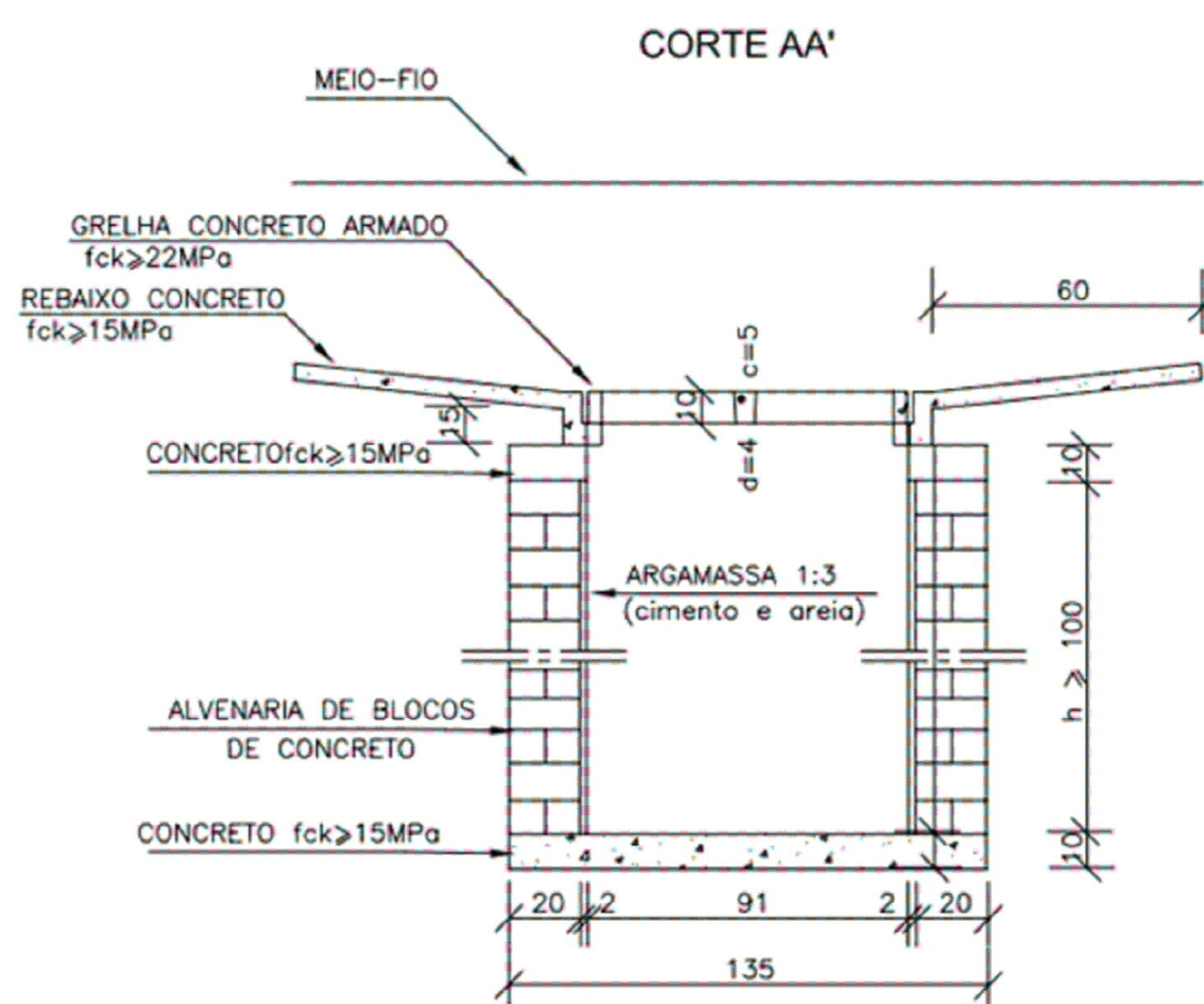
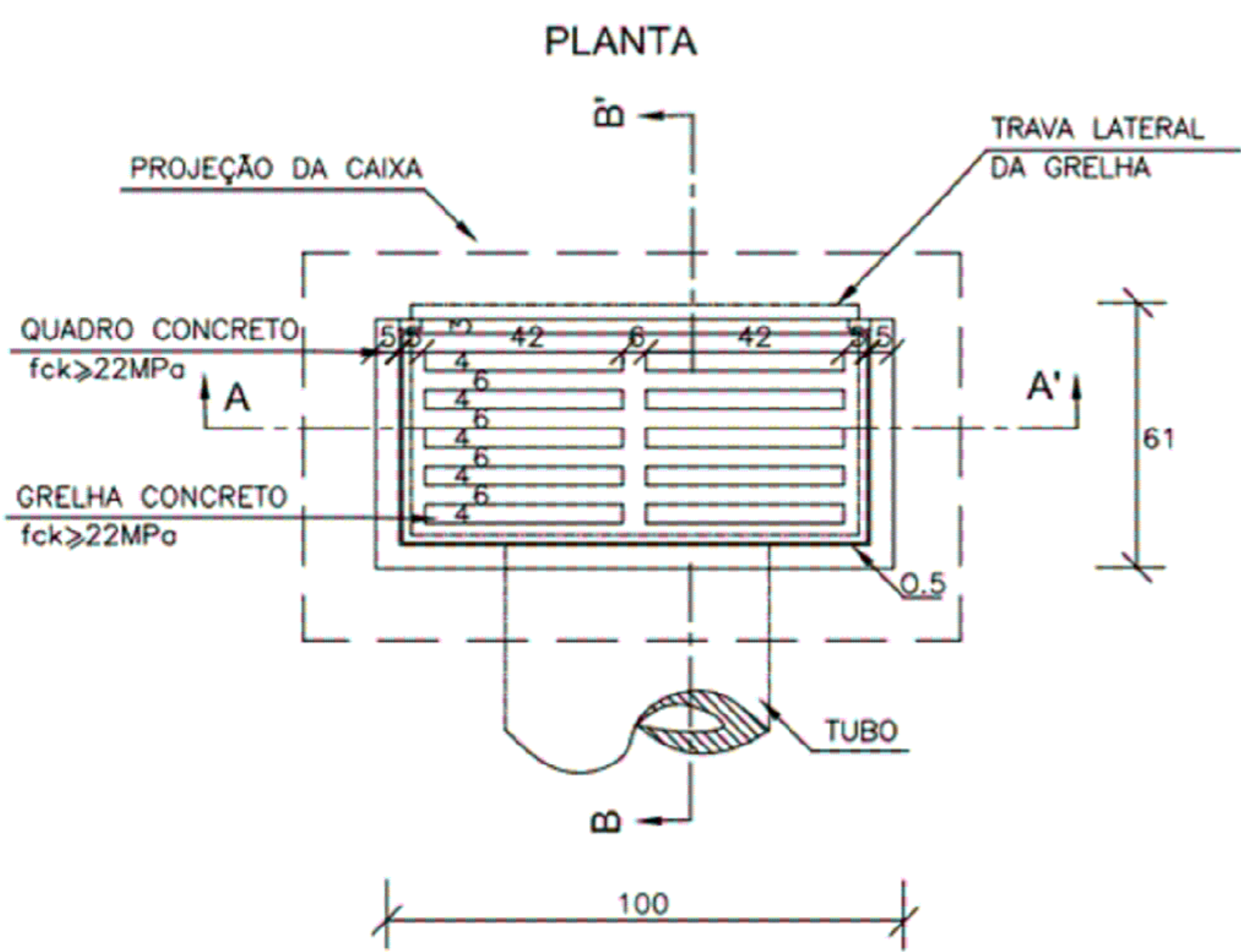

QUANTIDADES MÉDIAS PARA UMA BOCA DE LOBO E ACESSÓRIOS							
CÓDIGO	h	ALVENARIA DE BLOCOS DE CONCRETO (m ²)	ARGAMASSA 1:3 (m ³)	FORMAS (m ²)	AÇO (kg)	CONCRETO fck ≥ 15MPa (m ³)	CONCRETO fck ≥ 22MPa (m ³)
BLSG01	100	3,81	0,06	3,10	4,10	0,250	0,060
BLSG02	150	5,68	0,09	3,10	4,10	0,250	0,060
BLSG03	200	7,55	0,12	3,10	4,10	0,250	0,060
BLSG04	250	9,42	0,15	3,10	4,10	0,250	0,060

DRENAGEM

PMBV - SMO
SECRETARIA MUNICIPAL DE OBRAS

SPU - SUPERINTENDÊNCIA DE PROJETOS E URBANIZAÇÃO

PROJETO: EVENTUAL CONTRATAÇÃO DE EMPRESA ESPECIALIZADA PARA EXECUÇÃO DE SERVIÇOS DE DRENAGEM DE VIAS PÚBLICAS URBANAS EM DIVERSOS BAIRROS DO MUNICÍPIO DE BOA VISTA/RR, DIVIDIDA EM 02 (DOIS) ITENS.

ASSUNTO:

PROJETO DE DRENAGEM-ITEM 02

ENDEREÇO:

CONVÊNIO:

RECURSO PRÓPRIO

AUTOR:

DATA:

JUNHO / 2024

ESCALA:

INDICADA

DESENHO:

EXTENSÃO DA VIA:

PRANCHA:

02/03

ARQUIVO:

REVISÕES

DATA:

LOCALIZAÇÃO



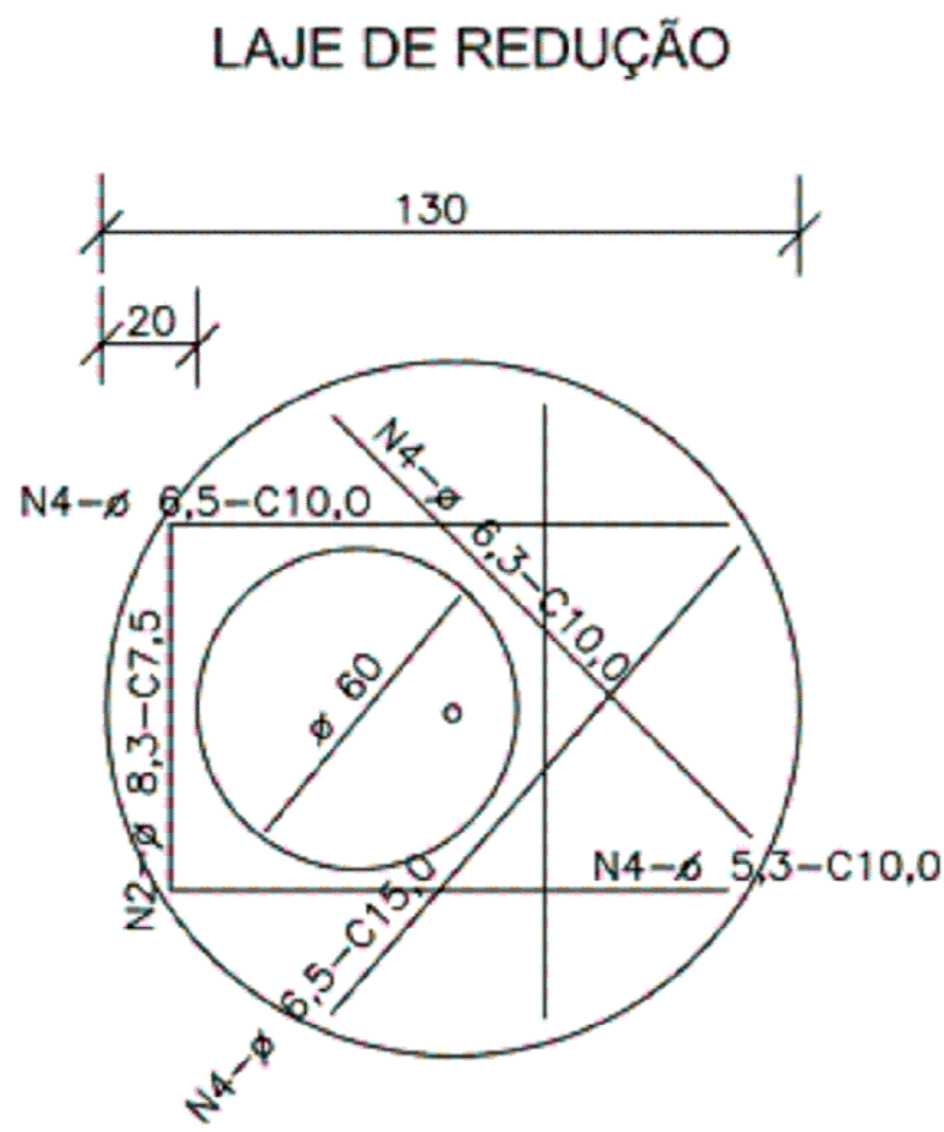

QUANTIDADES APROXIMADAS PARA UMA CHAMINÉ E ACESSÓRIOS

CÓDIGO	H	ALVENARIA DE BLOCOS DE CONCRETO	ARGAMASSA 1:3 (m ³)	FORMAS (m ²)	AÇO CA-50 (kg)	CONCRETO fck ≥15MPa (m ³)	TAMPÃO DE FERRO FUNDIDO (kg)
CPV01	100	3,93	0,06	2,59	5,4	0,190	104
CPV02	150	5,57	0,09	2,59	5,4	0,190	104
CPV03	200	7,20	0,11	2,59	5,4	0,190	104
CPV04	250	8,84	0,14	2,59	5,4	0,190	104
CPV05	300	10,47	0,16	2,59	5,4	0,190	104
CPV06	350	12,11	0,19	2,59	5,4	0,190	104
CPV07	400	13,74	0,21	2,59	5,4	0,190	104

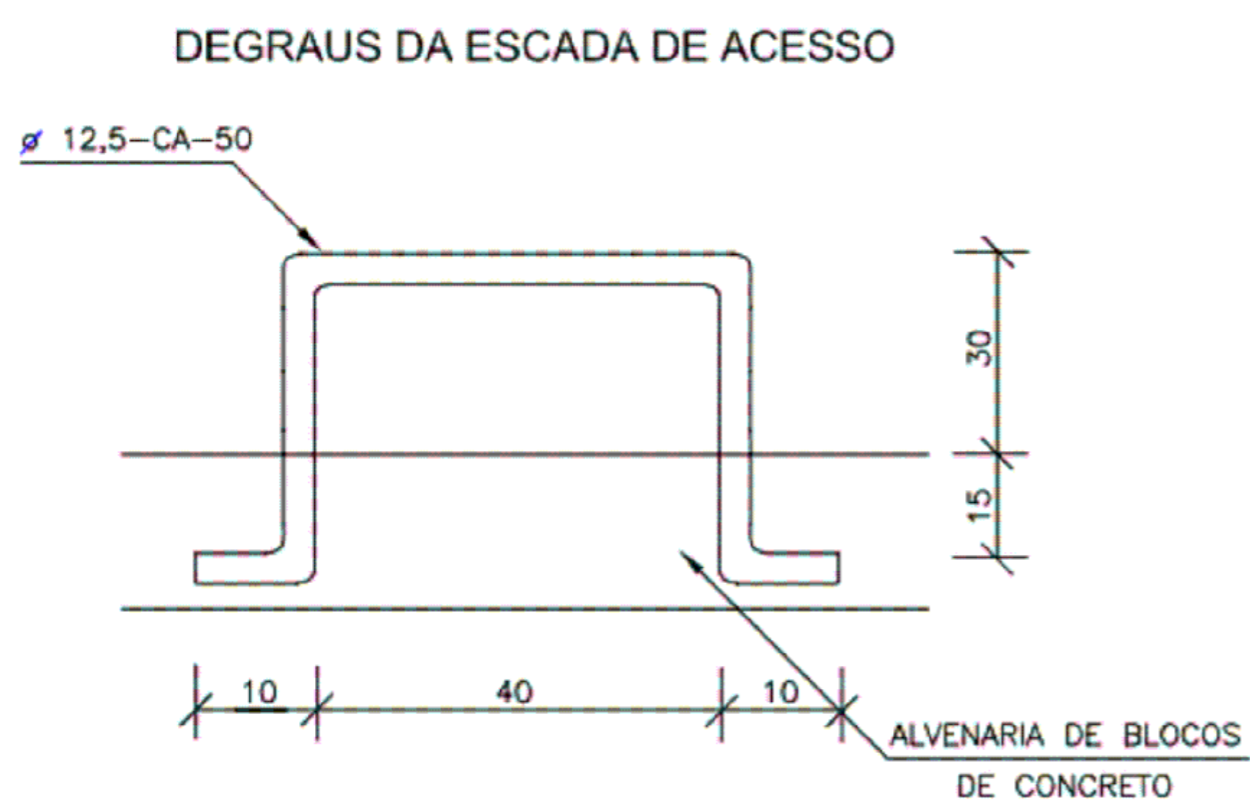
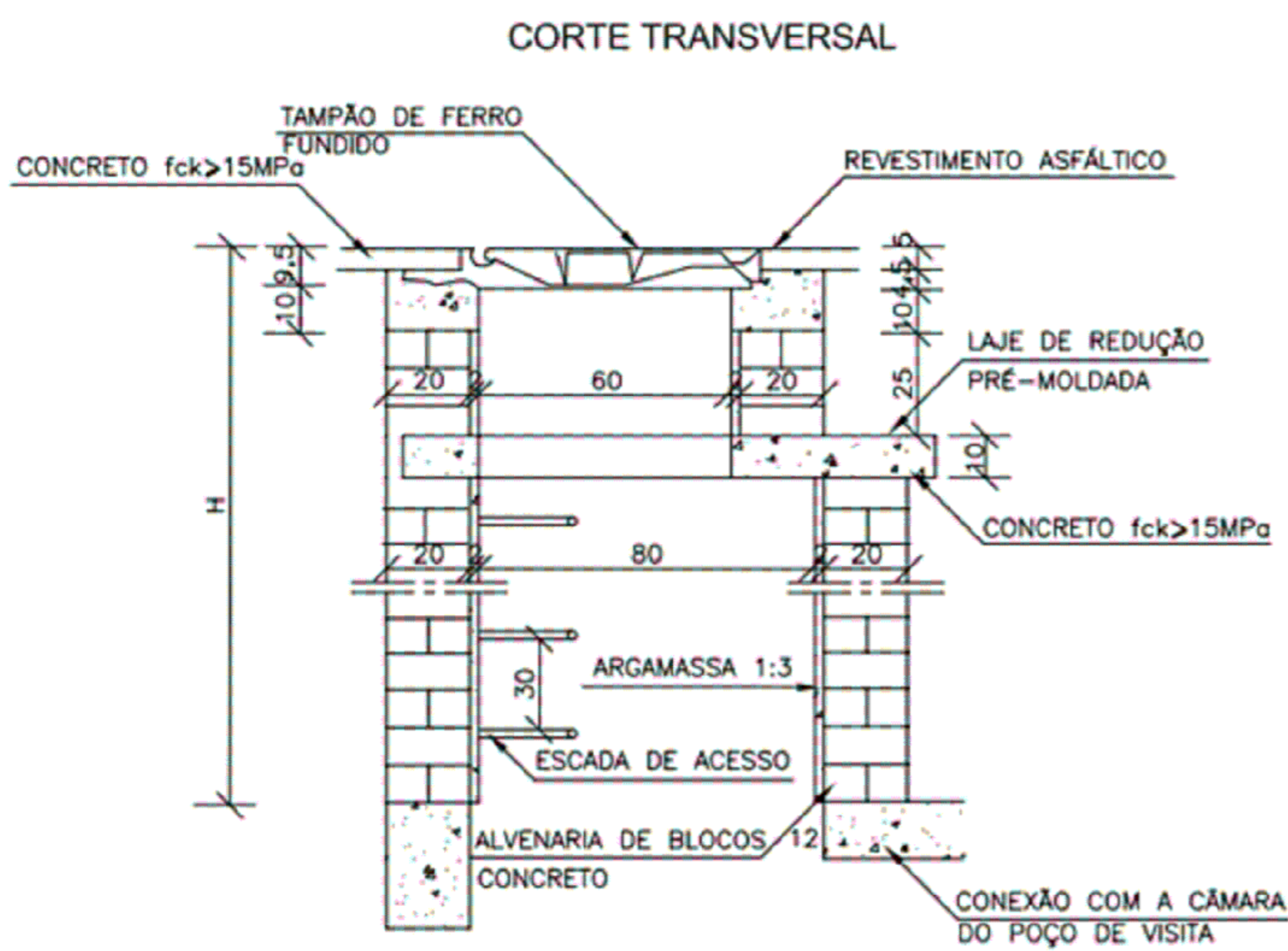

DRENAGEM

PMBV - SMO
SECRETARIA MUNICIPAL DE OBRAS

SPU - SUPERINTENDÊNCIA DE PROJETOS E URBANIZAÇÃO

PROJETO: EVENTUAL CONTRATAÇÃO DE EMPRESA ESPECIALIZADA PARA EXECUÇÃO DE SERVIÇOS DE DRENAGEM DE VIAS PÚBLICAS URBANAS EM DIVERSOS BAIRROS DO MUNICÍPIO DE BOA VISTA/RR, DIVIDIDA EM 02 (DOIS) ITENS.

ASSUNTO:

PROJETO DE DRENAGEM-ITEM01

ENDEREÇO:

CONVÊNIO:

RECURSO PRÓPRIO

AUTOR:

DATA:

JUNHO / 2024

ESCALA:

INDICADA

DESENHO:

EXTENSÃO DA VIA:

PRANCHA:

03/03

ARQUIVO:

REVISÕES

DATA:

LOCALIZAÇÃO



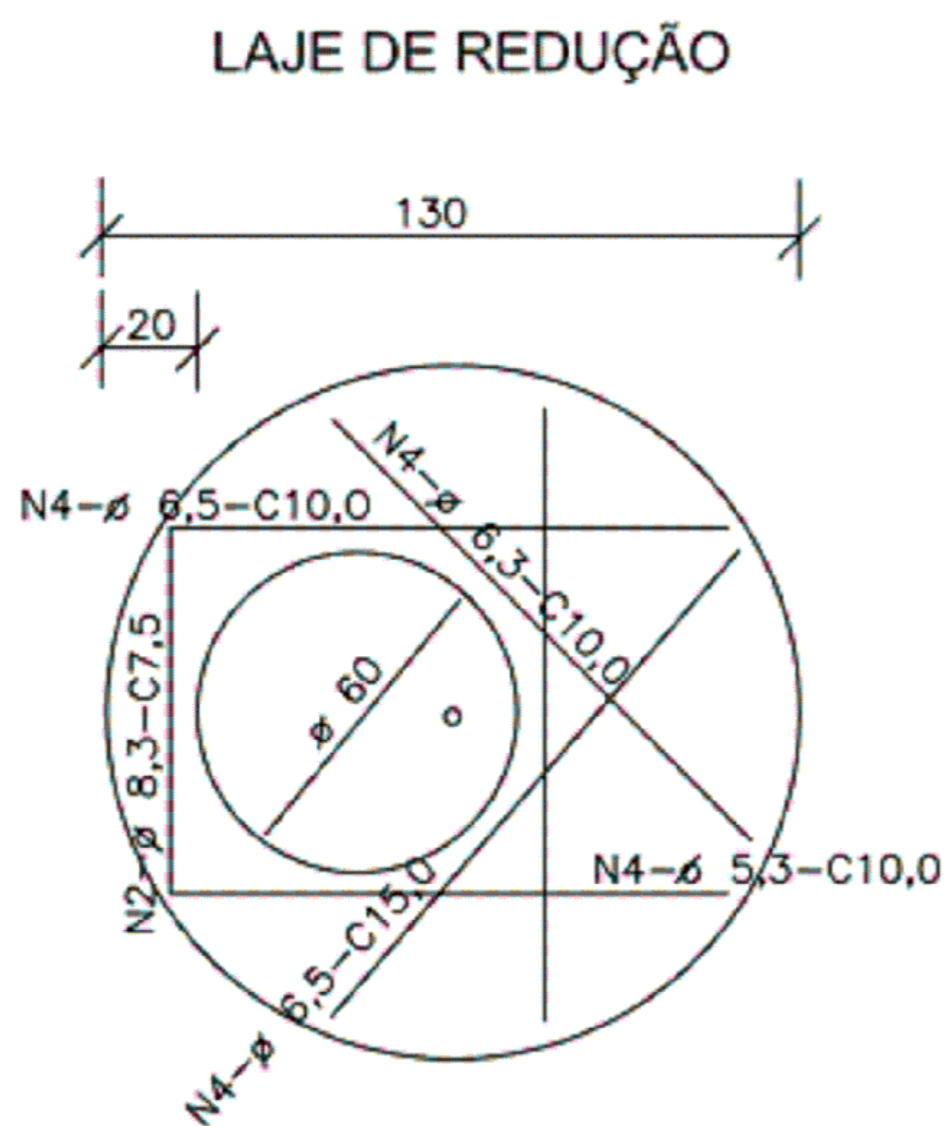

QUANTIDADES APROXIMADAS PARA UMA CHAMINÉ E ACESSÓRIOS

CÓDIGO	H	ALVENARIA DE BLOCOS DE CONCRETO	ARGAMASSA 1:3 (m ³)	FORMAS (m ²)	AÇO CA-50 (kg)	CONCRETO fck ≥15MPa (m ³)	TAMPÃO DE FERRO FUNDIDO (kg)
CPV01	100	3,93	0,06	2,59	5,4	0,190	104
CPV02	150	5,57	0,09	2,59	5,4	0,190	104
CPV03	200	7,20	0,11	2,59	5,4	0,190	104
CPV04	250	8,84	0,14	2,59	5,4	0,190	104
CPV05	300	10,47	0,16	2,59	5,4	0,190	104
CPV06	350	12,11	0,19	2,59	5,4	0,190	104
CPV07	400	13,74	0,21	2,59	5,4	0,190	104

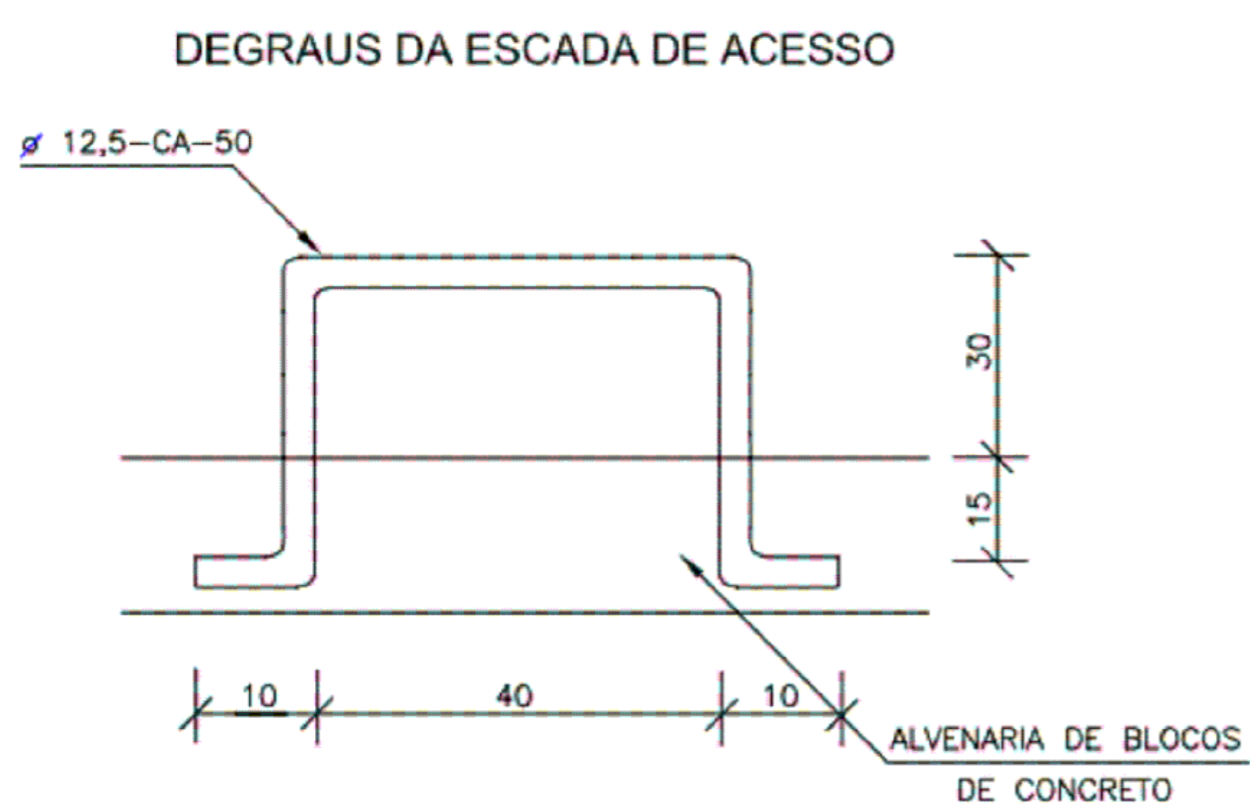
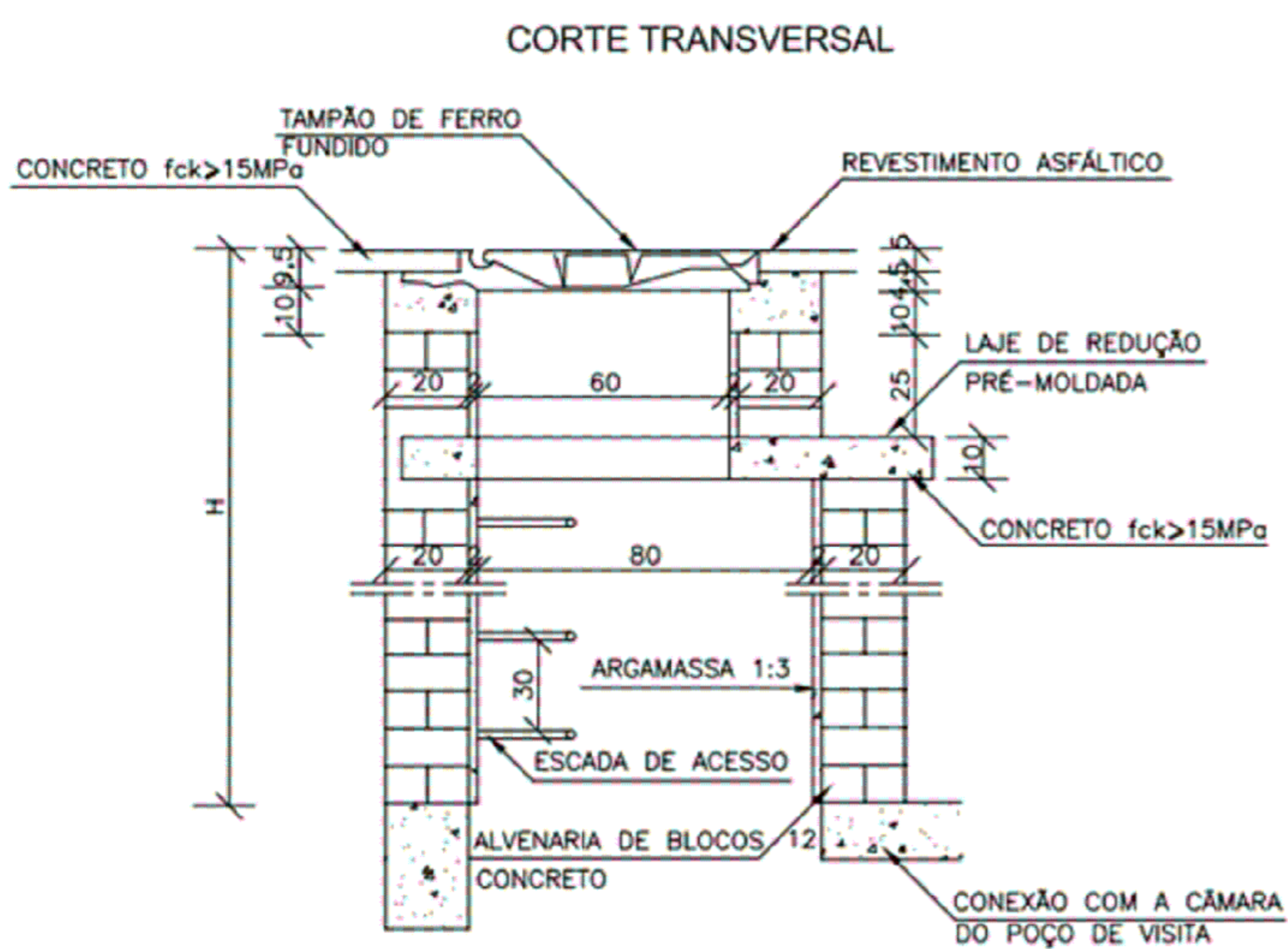

DRENAGEM

PMBV - SMO
SECRETARIA MUNICIPAL DE OBRAS

SPU - SUPERINTENDÊNCIA
DE PROJETOS E URBANIZAÇÃO

PROJETO: EVENTUAL CONTRATAÇÃO DE EMPRESA ESPECIALIZADA PARA EXECUÇÃO DE SERVIÇOS DE DRENAGEM DE VIAS PÚBLICAS URBANAS EM DIVERSOS BAIRROS DO MUNICÍPIO DE BOA VISTA/RR, DIVIDIDA EM 02 (DOIS) ITENS.

ASSUNTO:

PROJETO DE DRENAGEM-ITEM02

ENDEREÇO:

CONVÊNIO:

RECURSO PRÓPRIO

AUTOR:

DATA: JUNHO / 2024

ESCALA: INDICADA

DESENHO:

EXTENSÃO DA VIA:

PRANCHA:

03/03

ARQUIVO:

REVISÕES	DATA:	

LOCALIZAÇÃO



JUSTIFICATIVA – APRESENTAÇÃO DE APENAS 1 OU 2 COTAÇÕES

Referente: EVENTUAL CONTRATAÇÃO DE EMPRESA ESPECIALIZADA PARA EXECUÇÃO DE SERVIÇOS DE DRENAGEM DE VIAS PÚBLICAS URBANAS EM DIVERSOS BAIRROS DO MUNICÍPIO DE BOA VISTA/RR, DIVIDIDO EM 02 (DOIS) LOTES.

FONTE: RECURSOS PRÓPRIOS.

O Município de Boa Vista – RR, por meio da Secretaria Municipal de Obras, em tempo, esclarece que durante a confecção da planilha orçamentária que culminou no custo total do objeto ora citado, houve a necessidade de se utilizar da pesquisa de mercado para coleta dos custos unitários de insumos e/ou serviços não disponíveis no Sistema Nacional de Pesquisa de Custos e Índices da Construção Civil – SINAPI.

A pesquisa de mercado, conforme Decreto Federal 7.983/2013, art. 6º, pode ser utilizada sempre que as tabelas de referência não possibilitarem meios para obtenção dos custos necessários à formação das composições de custos unitários e, conseqüentemente, à formação da planilha orçamentária de referência.

Esta Secretaria, por meio de seus servidores, fez uso deste instrumento para obtenção dos custos referentes a alguns insumos e/ou serviços. Contudo, realizada a pesquisa de mercado, os serviços apresentados com cotação única ou 2 (duas) cotações não são serviços de grande relevância financeira, sendo itens da curva “B” e “C” do orçamento de referência, devido alguns fornecedores e distribuidores consultados (consulta feita por abordagem direta) não se disponibilizaram a fornecer os custos aplicados sobre os produtos solicitados.

Por essas razões, o município de Boa Vista – RR, não tendo alternativa, optou por construir as composições de custos unitários com serviços e/ou insumos dos quais só havia uma ou duas cotações obtidas no mercado local.

Boa Vista/RR, *data constante no sistema.*

(Assinatura Eletrônica)
ANDRÉ CLERISTON ALBUQUERQUE BEZERRA
Engenheiro Civil CREA 0913025348

Secretaria Municipal de Obras - SMO

Av. Santos Dumont, nº 1721, Bairro São Francisco

DOCUMENTO ASSINADO POR LOGIN E SENHA POR: ARTUR JOSE LIMA CAVALCANTE FILHO EM 10/02/2025 12:41:04
DOCUMENTO ASSINADO POR LOGIN E SENHA POR: ELTON DE AZEVEDO SALVADOR EM 10/02/2025 11:13:30

LEI Nº 14.063, DE 23 DE SETEMBRO DE 2020

VERIFIQUE A AUTENTICIDADE DESTA DOCUMENTO EM <https://portalcidadao.prefeitura.boavista.br/verificacao.aspx> INFORMANDO O CODIGO: 7595BDCDD





“BRASIL – DO CABURAI AO CHUI”
PREFEITURA MUNICIPAL DE BOA VISTA
SECRETARIA MUNICIPAL DE MEIO AMBIENTE

AUTORIZAÇÃO PRÉVIA Nº. 058/2024

(A presente autorização prévia não autoriza o início da instalação do empreendimento/atividade)

A **Prefeitura Municipal de Boa Vista**, com a interveniência da Secretaria Municipal de Meio Ambiente, utilizando-se da competência de que trata a Resolução do CONAMA nº. 237/97, obedecidas às disposições legais pertinentes ao empreendimento, resolve outorgar:

NOME/RAZÃO SOCIAL: PREFEITURA MUNICIPAL DE BOA VISTA.

NOME FANTASIA: *****.

CPF / CNPJ Nº. 05.943.030/0001-55.

ENDEREÇO: RUA GENERAL PENHA BRASIL, S/Nº, BAIRRO SÃO FRANCISCO, BOA VISTA – RR.

ATIVIDADE: SERVIÇOS DE DRENAGEM DE VIAS PÚBLICAS URBANAS.

LOCALIZAÇÃO: DIVERSOS BAIRROS DO MUNICIPIO DE BOA VISTA - RR.

VALIDADE: 02 ANOS.

PROCESSO DE LICENCIAMENTO AMBIENTAL Nº: 021317/2024 – SMO.

A “**SECRETARIA MUNICIPAL DE OBRAS**” está autorizada a iniciar o estudo de viabilidade ambiental referente à atividade “**SERVIÇOS DE DRENAGEM DE VIAS PÚBLICAS URBANAS**, localizada em **DIVERSOS BAIRRO DO MUNICIPIO DE BOA VISTA - RR**”, conforme solicitação feita a esta Secretaria, cuja validade está condicionada as exigências e recomendações no verso desta Autorização.

Boa Vista, RR, 04 de julho de 2024.

Assinatura Eletrônica

ALEXANDRE PEREIRA DOS SANTOS
Secretário Municipal de Meio Ambiente
SEMMA

Assinatura Eletrônica

ROBSON RODRIGUES LOPES
Superintendente de Proteção Ambiental
SPA



EXIGÊNCIAS E RECOMENDAÇÕES

1. Conforme Resolução CONAMA n°. 06 de 24 de janeiro de 1986, a publicação dos pedidos de licenciamento, em quaisquer de suas modalidades, sua renovação e a respectiva concessão de licença deverá ser encaminhado para a publicação, no primeiro caderno do jornal, em corpo sete ou superior, no prazo de até 30 (trinta) dias corridos, subsequentes à data do requerimento e/ou da concessão da licença, sob pena de invalidade da mesma;
2. Esta autorização é intransferível a terceiros e deve estar de fácil visibilidade pelos órgãos fiscalizadores;
3. O uso desta Autorização está restrito somente para iniciar o estudo de viabilidade ambiental referente aos **“SERVIÇOS DE DRENAGEM DE VIAS PÚBLICAS URBANAS, localizada em DIVERSOS BAIRRO DO MUNICÍPIO DE BOA VISTA - RR”**, conforme quadro abaixo:
4. **Emitida com base na Análise Ambiental nº. 243-LIC/2024 de 03/07/2024;**
5. Quando devidamente aprovado o empreendimento, a execução dos serviços deverá ser plenamente protegida contra riscos de acidentes, com a instalação de sinalizadores, placas de advertência, observando as normas técnicas da Associação Brasileira de Normas Técnicas (ABNT);
6. Solicitar previamente a Secretaria Municipal de Meio Ambiente a autorização para toda e qualquer alteração no projeto;
7. O pedido de renovação desta Autorização Prévia deverá ser formalizado nesta Secretaria no mínimo de 120 (cento e vinte) dias antes do seu vencimento;

NO CASO DE DESOBEDIÊNCIA DE UM DOS ITENS ANTERIORES O REQUERENTE ESTARÁ SUJEITO ÀS PENALIDADES PREVISTAS NO ART. 19 DA RESOLUÇÃO CONAMA Nº. 237/97.

ESTA AUTORIZAÇÃO NÃO DISPENSA NEM SUBSTITUI QUAISQUER ALVARÁS OU CERTIDÕES, DE QUALQUER NATUREZA, EXIGIDOS PELA LEGISLAÇÃO FEDERAL, ESTADUAL OU MUNICIPAL, NEM EXCLUI AS DEMAIS LICENÇAS AMBIENTAIS.

NO CASO DO NÃO CUMPRIMENTO DE QUALQUER ITEM ACIMA A AUTORIZAÇÃO PERDERÁ AUTOMATICAMENTE A SUA VALIDADE E, SERÁ RENOVADA SOMENTE APÓS NOVA AVALIAÇÃO DO EMPREENDIMENTO.

O NÃO CUMPRIMENTO DAS CONDICIONANTES POR PARTE DO EMPREENDEDOR ACARRETERÁ EM CANCELAMENTO DA AUTORIZAÇÃO AMBIENTAL, INDEPENDENTE DAS MEDIDAS CÍVEIS, ADMINISTRATIVAS E CRIMINAIS CABÍVEIS.





COTAÇÕES

ÍNDICES DE RETROAÇÃO:

ÍNDICE	NOME DO ÍNDICE	DESCRIÇÃO	DATA BASE	ÍNDICE DT BASE	DT COTAÇÃO	ÍNDICE DT COT.	COEFICIENTE
I001							#DIV/0!
I002							#DIV/0!
I003							#DIV/0!

EMPRESAS FORNECEDORAS:

EMPRESAS	CNPJ	NOME	FONE	CONTATO
E001	08.889.121/0001-48	INFOR EXPRESS EMPREENDIMENTOS LTDA	(95) 99127-0226	ALBUQUERQUE
E002	05.059.252/0001-00	COPYNET	(95) 3623-6166	JANAÍNA ALVES DA FONSECA
E003	01.794.990/0001-40	BRILHANTE E PERIM LTDA-ME	(95) 3624-5208	ALEXANDRE PEREIRA DE MELO
E004	84.054.329/0001-25	BRASFERRER COM. IND. IMP. E EXP. LTDA	(95) 99124-0367	ARIEL JOSÉ
E005	05.939.467/0001-15	CAERR	(95) 2121-2246	FABIOLA
E006	284.803.802-10	NAZARÉ BATISTA AZEVEDO	(95) 99145-0263	NAZARÉ BATISTA
E007	16.993.536/001-95	TRIUNVIRATO EMPREENDIMENTOS	(95)99137-0479	RAIFRAN SOUZA
E008	10.372.892/0001-05	ESPARTA EMPREENDIMENTOS E EXPLORAÇÃO LTDA	(95) 98102-1500	JOÃO EUDES M. DA SILVA
E009	18238047000234	CASA DO BLOCO	(95) 99154-9571	NILDE
E010	84039684000125	ATHENAS ENG. LTDA	(95) 99138-0936	FRENILZA
E011	1465896600125	AMAZON TELHAS INDUSTRIA COM IMP E EXP LTDA	(95) 3628-1483	DAYANE
E012	19516887000158	PONTO DO ELETRICISTA	(95)99122-0020	CLEVERS
E013	29.628.340/0001-43	PERIN 4V MATERIAIS DE CONSTRUCAO	(95) 69305-294	JÚNIOR
E014	84.012.418/0001-09	CASA DO ELETRICISTA	(95) 325-3435	THIAGO
E015	01653995000152	PREMOL	(95) 3623-4747	JOSÉ
E016	04.420.916/0001-51	EMAM -EMULSÕES E TRANSPORTE LTDA	(92)3625-0553	MARCELO
E018	03010979000177	LB CONSTRUÇÕES LTDA	(95) 999716206	LUIZ COELHO BRITO
E019	07217926000263	INFORPRINT INFORMÁTICA E PAPELARIA	(95)3623-2713	FABIO

COTAÇÕES:

FONTE	CÓDIGO	DESCRIÇÃO	UNIDADE	MEDIANA	ÍNDICE RETROAÇÃO
COTAÇÃO	COT 01	SERVIÇO DE IMPRESSÃO MONOCROMÁTICA - EM PAPEL A4	und	0,50	
EMPRESA		NOME DA EMPRESA		COTAÇÕES	DATA COTAÇÃO
	E001	INFOR EXPRESS EMPREENDIMENTOS LTDA		0,50	24/08/2023
	E002	COPYNET		0,50	24/08/2023
	E019	INFORPRINT INFORMÁTICA E PAPELARIA		1,00	24/08/2023
OBSERVAÇÕES:					

FONTE	CÓDIGO	DESCRIÇÃO	UNIDADE	MEDIANA	ÍNDICE RETROAÇÃO
COTAÇÃO	COT 02	TUBO GALVANIZADO 2X1,55MM PATENTE S/R VERDE	M	28,81	
EMPRESA		NOME DA EMPRESA		COTAÇÕES	DATA COTAÇÃO
	E004	BRASFERRER COM. IND. IMP. E EXP. LTDA		33,80	19/08/2023
	E013	PERIN 4V MATERIAIS DE CONSTRUCAO		23,81	19/08/2023
OBSERVAÇÕES:					

FONTE	CÓDIGO	DESCRIÇÃO	UNIDADE	MEDIANA	ÍNDICE RETROAÇÃO
COTAÇÃO	COT 03	LIG AGUA C/MAT S/PAV ASFALTICA (REF. CÓD. 1253 CAER)	UND	408,29	
EMPRESA		NOME DA EMPRESA		COTAÇÕES	DATA COTAÇÃO
	E005	CAERR		408,29	24/08/2023
OBSERVAÇÕES: http://gsan.caer.com.br:8080/gsan/exibirConsultarTabelaServicosPortalCaerAction.do					

FONTE	CÓDIGO	DESCRIÇÃO	UNIDADE	MEDIANA	ÍNDICE RETROAÇÃO
COTAÇÃO	COT 04	ARGILA OU BARRO PARA ATERRO	M3	10,50	
EMPRESA		NOME DA EMPRESA		COTAÇÕES	DATA COTAÇÃO
	E006	NAZARÉ BATISTA AZEVEDO		10,00	11/07/2023
	E007	TRIUNVIRATO EMPREENDIMENTOS		10,50	11/07/2023
	E008	ESPARTA EMPREENDIMENTOS E EXPLORAÇÃO LTDA		12,00	11/07/2023
OBSERVAÇÕES:					

FONTE	CÓDIGO	DESCRIÇÃO	UNIDADE	MEDIANA	ÍNDICE RETROAÇÃO
COTAÇÃO	COT 05	FORNECIMENTO DE MEIO FIO (GUIA) EM CONCRETO 9x30x100cm	M	41,00	
EMPRESA		NOME DA EMPRESA		COTAÇÕES	DATA COTAÇÃO
	E009	CASA DO BLOCO		40,00	17/08/2023
	E010	ATHENAS ENG. LTDA		45,00	16/08/2023
	E011	AMAZON TELHAS INDUSTRIA COM IMP E EXP LTDA		41,00	16/08/2023
OBSERVAÇÕES:					

FONTE	CÓDIGO	DESCRIÇÃO	UNIDADE	MEDIANA	ÍNDICE RETROAÇÃO
COTAÇÃO	COT 06	POSTE DE CONCRETO -7M	UND	608,00	
EMPRESA		NOME DA EMPRESA		COTAÇÕES	DATA COTAÇÃO



lanilha Referência.xls versão 1.8 - Desenvolvido por Caixa Econômica Federal - Conteúdo sob responsabilidade do usuário
DOCUMENTO ASSINADO POR LOGIN E SENHA POR: ARTUR JOSE LIMA CAVALCANTE FILHO EM 10/02/2025 12:41:04
DOCUMENTO ASSINADO POR LOGIN E SENHA POR: ELTON DE AZEVEDO SALVADOR EM 10/02/2025 11:13:30

1

LEI Nº 14.063, DE 23 DE SETEMBRO DE 2020
VERIFIQUE A AUTENTICIDADE DESTA DOCUMENTO EM <https://portalcidadao.prefeitura.boavista.br/verificacao.aspx> INFORMANDO O CODIGO: 7595BDCDD

E014	CASA DO ELETRICISTA	670,00	16/08/2023
E012	PONTO DO ELETRICISTA	608,00	16/08/2023
E015	PREMOL	520,00	17/08/2023
OBSERVAÇÕES:			

FONTE	CÓDIGO	DESCRIÇÃO	UNIDADE	MEDIANA	ÍNDICE RETROAÇÃO
COTAÇÃO	COT 07	PIÇARRA PARA BASE E SUB-BASE (CBR>=80%,LL<40% E GC>=100%	M³	12,00	
EMPRESA		NOME DA EMPRESA		COTAÇÕES	DATA COTAÇÃO
E006		NAZARÉ BATISTA AZEVEDO		12,00	11/07/2023
E007		TRIUNVIRATO EMPREENDIMENTOS		11,50	10/07/2023
E008		ESPARTA EMPREENDIMENTOS E EXPLORAÇÃO LTDA		15,00	10/07/2023
OBSERVAÇÕES:					

FONTE	CÓDIGO	DESCRIÇÃO	UNIDADE	MEDIANA	ÍNDICE RETROAÇÃO
COTAÇÃO	COT 08	PERFIL I 3/8"	KG	18,64	
EMPRESA		NOME DA EMPRESA		COTAÇÕES	DATA COTAÇÃO
E004		BRASFERRO COM. IND. IMP. E EXP. LTDA		18,64	19/08/2023
OBSERVAÇÕES:					

FONTE	CÓDIGO	DESCRIÇÃO	UNIDADE	MEDIANA	ÍNDICE RETROAÇÃO
COTAÇÃO	COT 09	EMULSÃO DE IMPRIMAÇÃO CM-30	KG	4,80	
EMPRESA		NOME DA EMPRESA		COTAÇÕES	DATA COTAÇÃO
E016		EMAM -EMULSÕES E TRANSPORTE LTDA		4,80	14/08/2023
OBSERVAÇÕES:					

FONTE	CÓDIGO	DESCRIÇÃO	UNIDADE	MEDIANA	ÍNDICE RETROAÇÃO
COTAÇÃO	COT 10	EMULSAO ASFALTICA CATIONICA RR-1C PARA USO EM PAVIMENTACAO ASFALTICA (COLETADO NA EMAM ASFALTOS/AM), INCLUSIVE TRANSPORTE	KG	4,60	
EMPRESA		NOME DA EMPRESA		COTAÇÕES	DATA COTAÇÃO
E016		EMAM -EMULSÕES E TRANSPORTE LTDA		4,60	14/08/2023
OBSERVAÇÕES:					

FONTE	CÓDIGO	DESCRIÇÃO	UNIDADE	MEDIANA	ÍNDICE RETROAÇÃO
COTAÇÃO	COT 11	CIMENTO ASFALTICO DE PETROLEO A GRANEL (CAP) 50/70 (COLETADO NA EMAM ASFALTOS/AM), INCLUSIVE TRANSPORTE	T	6.200,00	
EMPRESA		NOME DA EMPRESA		COTAÇÕES	DATA COTAÇÃO
E016		EMAM -EMULSÕES E TRANSPORTE LTDA		6.200,00	14/08/2023
OBSERVAÇÕES:					

FONTE	CÓDIGO	DESCRIÇÃO	UNIDADE	MEDIANA	ÍNDICE RETROAÇÃO
COTAÇÃO	COT 12	RECEBIMENTO DO MATERIAL NA EMPRESA DE RECICLADOS	M³	20,00	
EMPRESA		NOME DA EMPRESA		COTAÇÕES	DATA COTAÇÃO
E018		LB CONSTRUÇÕES LTDA		20,00	16/08/2023
OBSERVAÇÕES:					

01/07/2024

Data

Resp. Pesquisa de Mercado:

André Cleriston A. Bezerra



TRECHO	PV		COMPR.	COTA DO TERRENO		COTA DO COLETOR		PROF. COLETOR		DIAM.	DIAM.	LARG.	VOL. ESC.	REAT. VALA - M3			B- FORA	Regulariz	Escor.	POÇO	QUANT. DE BOCA BSTC	GALERIA/TUBOS LIGAÇÃO Ømm					ESCAV	ESCAV	ESCAV						
	MONT	JUSAN		(M)	MONT	JUZAN	MONT	JUZAN	MONT					JUSAN	(M)	EXT						(M)	(M3)	AREIA	MAT. LOCAL	MAT. IMP.				(M3)	fundo vala	(m2)	VISITA	N2	Ø 600
TUBULAÇÃO - 0,60m														4046,62	2571,97	6038,56	11102,63	6390,00	11295,00	57,00	7,00	4500,00	0,00	0,00	0,00	0,00	0,00	0,00	0,00	0,00	0,00	0,00	6032,16	2498,49	5143,95
001-001	PV001	PV002	2250,00	81,170	80,854	79,770	79,354	1,40	1,50	0,60	0,72	1,42	5143,95	2023,31	0,00	3019,28	5143,95	3195,00	0,00		0,00	2250,00	0,00	0,00	0,00	0,00	0,00	0,00	0,00	0,00	0,00	0,00	5143,95		
001-002	PV002	PV003	1800,00	80,854	80,435	79,454	77,435	1,40	3,00	0,60	0,72	1,42	6032,16	1618,65	1265,22	2415,42	4766,94	2556,00	7920,00		0,00	1800,00	0,00	0,00	0,00	0,00	0,00	0,00	0,00	0,00	0,00	6032,16	0,00	0,00	
001-003	PV003	DESAGUE	450,00	80,435	79,853	77,435	75,353	3,00	4,50	0,60	0,72	1,42	2498,49	404,66	1306,75	603,86	1191,74	639,00	3375,00		7,00	450,00	0,00	0,00	0,00	0,00	0,00	0,00	0,00	0,00	2498,49	0,00	0,00		
TUBULAÇÃO - 0,80m														5408,00	2184,97	7059,16	13950,23	7470,00	11295,00	57,00	7,00	0,00	4500,00	0,00	0,00	0,00	0,00	0,00	0,00	0,00	7111,44	2935,71	6088,05		
001-001	PV001	PV002	2250,00	81,170	80,854	79,770	79,354	1,40	1,50	0,80	0,96	1,66	6088,05	2704,00	0,00	3529,58	6088,05	3735,00	0,00		0,00	0,00	2250,00	0,00	0,00	0,00	0,00	0,00	0,00	0,00	0,00	0,00	6088,05		
001-002	PV002	PV003	1800,00	80,854	80,435	79,454	77,435	1,40	3,00	0,80	0,96	1,66	7111,44	2163,20	821,70	2823,66	6289,74	2988,00	7920,00		0,00	0,00	1800,00	0,00	0,00	0,00	0,00	0,00	0,00	0,00	7111,44	0,00	0,00		
001-003	PV003	DESAGUE	450,00	80,435	79,853	77,435	75,353	3,00	4,50	0,80	0,96	1,66	2935,71	540,80	1363,27	705,92	1572,44	747,00	3375,00		7,00	0,00	450,00	0,00	0,00	0,00	0,00	0,00	0,00	0,00	2935,71	0,00	0,00		
TUBULAÇÃO - 1,00m														1461,77	602,25	1559,25	3869,25	1650,00	3765,00	10,00	2,00	0,00	0,00	0,00	750,00	0,00	0,00	0,00	0,00	3168,00	1303,50	0,00			
001-001	PV002	PV003	600,00	80,854	80,435	79,454	77,435	1,40	3,00	1,00	1,20	2,20	3168,00	1169,42	72,60	1247,40	3095,40	1320,00	2640,00		0,00	0,00	0,00	600,00	0,00	0,00	0,00	0,00	0,00	3168,00	0,00	0,00			
001-002	PV003	DESAGUE	150,00	80,435	79,853	77,435	75,353	3,00	4,50	1,00	1,20	2,20	1303,50	292,35	529,85	311,85	773,85	330,00	1125,00		2,00	0,00	0,00	150,00	0,00	0,00	0,00	0,00	0,00	1303,50	0,00	0,00			
TUBULAÇÃO - 1,20m														1305,15	506,91	1268,19	3308,03	1342,00	2865,00	7,00	0,00	0,00	0,00	0,00	550,00	0,00	0,00	0,00	2361,92	1453,02	0,00				
001-001	PV002	PV003	400,00	80,854	80,435	79,454	77,435	1,40	3,00	1,20	1,44	2,44	2361,92	949,20	0,00	922,32	2361,92	976,00	1760,00		0,00	0,00	0,00	400,00	0,00	0,00	0,00	2361,92	0,00	0,00					
001-002	PV003	DESAGUE	150,00	80,435	79,853	77,435	75,353	3,00	4,50	1,20	1,44	2,44	1453,02	355,95	506,91	345,87	946,11	366,00	1125,00		1,00	0,00	0,00	0,00	150,00	0,00	0,00	0,00	1453,02	0,00	0,00				
TUBULAÇÃO - 1,50m														1680,42	443,10	1456,30	3980,90	1540,00	2885,00	7,00	1,00	0,00	0,00	0,00	0,00	550,00	2744,00	1680,00	0,00						
001-001	PV002	PV003	400,00	80,854	80,435	79,454	77,435	1,40	3,00	1,50	1,80	2,80	2744,00	1222,12	0,00	1058,40	2744,00	1120,00	1760,00		0,00	0,00	0,00	0,00	0,00	400,00	2744,00	0,00	0,00						
001-002	PV003	DESAGUE	150,00	80,435	79,853	77,435	75,353	3,00	4,50	1,50	1,80	2,80	1680,00	458,30	443,10	396,90	1236,90	420,00	1125,00		1,00	0,00	0,00	0,00	150,00	0,00	0,00	1680,00	0,00	0,00					
TOTAL														13901,96	6309,20	17380,46	36211,04	18392,00	32125,00	138,00	18,00	4500,00	4500,00	750,00	550,00	550,00	21417,52	9870,72	11232,00						

Considera-se 01 (uma) boca de BSTC a cada 700m



DOCUMENTO ASSINADO POR LOGIN E SENHA POR: ARTUR JOSE LIMA CAVALCANTE FILHO EM 10/02/2025 12:41:04
DOCUMENTO ASSINADO POR LOGIN E SENHA POR: ELTON DE AZEVEDO SALVADOR EM 10/02/2025 11:13:30

LEI Nº 14.063, DE 23 DE SETEMBRO DE 2020
VERIFIQUE A AUTENTICIDADE DESTA DOCUMENTO EM <https://portalcidadao.prefeitura.boavista.br/verificacao.aspx> INFORMANDO O CODIGO: 7595BDCDD

TRECHO	PV		COMPR.	COTA DO TERRENO		COTA DO COLETOR		PROF. COLETOR		DIAM.	DIAM.	LARG.	VOL. ESC.	REAT. VALA - M3			B- FORA	Regulariz	Escor.	POÇO	QUANT. DE BOCA BSTC	GALERIA/TUBOS LIGAÇÃO Ømm					ESCAV	ESCAV	ESCAV						
	MONT	JUSAN		(M)	MONT	JUZAN	MONT	JUZAN	MONT					JUSAN	(M)	EXT						(M)	(M3)	AREIA	MAT. LOCAL	MAT. IMP.				(M3)	fundo vala	(m2)	VISITA	N2	Ø 600
TUBULAÇÃO - 0,60m														4046,62	2571,97	6038,56	11102,63	6390,00	11295,00	57,00	7,00	4500,00	0,00	0,00	0,00	0,00	0,00	0,00	0,00	0,00	0,00	0,00	6032,16	2498,49	5143,95
001-001	PV001	PV002	2250,00	81,170	80,854	79,770	79,354	1,40	1,50	0,60	0,72	1,42	5143,95	2023,31	0,00	3019,28	5143,95	3195,00	0,00		0,00	2250,00	0,00	0,00	0,00	0,00	0,00	0,00	0,00	0,00	0,00	0,00	5143,95		
001-002	PV002	PV003	1800,00	80,854	80,435	79,454	77,435	1,40	3,00	0,60	0,72	1,42	6032,16	1618,65	1265,22	2415,42	4766,94	2556,00	7920,00		0,00	1800,00	0,00	0,00	0,00	0,00	0,00	0,00	0,00	0,00	0,00	6032,16	0,00	0,00	
001-003	PV003	DESAGUE	450,00	80,435	79,853	77,435	75,353	3,00	4,50	0,60	0,72	1,42	2498,49	404,66	1306,75	603,86	1191,74	639,00	3375,00		7,00	450,00	0,00	0,00	0,00	0,00	0,00	0,00	0,00	0,00	2498,49	0,00	0,00		
TUBULAÇÃO - 0,80m														5408,00	2184,97	7059,16	13950,23	7470,00	11295,00	57,00	7,00	0,00	4500,00	0,00	0,00	0,00	0,00	0,00	0,00	0,00	7111,44	2935,71	6088,05		
001-001	PV001	PV002	2250,00	81,170	80,854	79,770	79,354	1,40	1,50	0,80	0,96	1,66	6088,05	2704,00	0,00	3529,58	6088,05	3735,00	0,00		0,00	0,00	2250,00	0,00	0,00	0,00	0,00	0,00	0,00	0,00	0,00	0,00	6088,05		
001-002	PV002	PV003	1800,00	80,854	80,435	79,454	77,435	1,40	3,00	0,80	0,96	1,66	7111,44	2163,20	821,70	2823,66	6289,74	2988,00	7920,00		0,00	0,00	1800,00	0,00	0,00	0,00	0,00	0,00	0,00	7111,44	0,00	0,00			
001-003	PV003	DESAGUE	450,00	80,435	79,853	77,435	75,353	3,00	4,50	0,80	0,96	1,66	2935,71	540,80	1363,27	705,92	1572,44	747,00	3375,00		7,00	0,00	450,00	0,00	0,00	0,00	0,00	0,00	0,00	0,00	2935,71	0,00	0,00		
TUBULAÇÃO - 1,00m														1461,77	602,25	1559,25	3869,25	1650,00	3765,00	10,00	2,00	0,00	0,00	0,00	750,00	0,00	0,00	0,00	0,00	3168,00	1303,50	0,00			
001-001	PV002	PV003	600,00	80,854	80,435	79,454	77,435	1,40	3,00	1,00	1,20	2,20	3168,00	1169,42	72,60	1247,40	3095,40	1320,00	2640,00		0,00	0,00	0,00	600,00	0,00	0,00	0,00	0,00	3168,00	0,00	0,00				
001-002	PV003	DESAGUE	150,00	80,435	79,853	77,435	75,353	3,00	4,50	1,00	1,20	2,20	1303,50	292,35	529,65	311,85	773,85	330,00	1125,00		2,00	0,00	0,00	150,00	0,00	0,00	0,00	0,00	0,00	1303,50	0,00	0,00			
TUBULAÇÃO - 1,20m														1305,15	506,91	1268,19	3308,03	1342,00	2865,00	7,00	0,00	0,00	0,00	0,00	550,00	0,00	0,00	0,00	2361,92	1453,02	0,00				
001-001	PV002	PV003	400,00	80,854	80,435	79,454	77,435	1,40	3,00	1,20	1,44	2,44	2361,92	949,20	0,00	922,32	2361,92	976,00	1760,00		0,00	0,00	0,00	400,00	0,00	0,00	0,00	2361,92	0,00	0,00					
001-002	PV003	DESAGUE	150,00	80,435	79,853	77,435	75,353	3,00	4,50	1,20	1,44	2,44	1453,02	355,95	506,91	345,87	946,11	366,00	1125,00		1,00	0,00	0,00	0,00	150,00	0,00	0,00	0,00	1453,02	0,00	0,00				
TUBULAÇÃO - 1,50m														1680,42	443,10	1455,30	3980,90	1540,00	2885,00	7,00	1,00	0,00	0,00	0,00	0,00	550,00	2744,00	1680,00	0,00						
001-001	PV002	PV003	400,00	80,854	80,435	79,454	77,435	1,40	3,00	1,50	1,80	2,80	2744,00	1222,12	0,00	1058,40	2744,00	1120,00	1760,00		0,00	0,00	0,00	0,00	0,00	400,00	2744,00	0,00	0,00						
001-002	PV003	DESAGUE	150,00	80,435	79,853	77,435	75,353	3,00	4,50	1,50	1,80	2,80	1680,00	458,30	443,10	396,90	1236,90	420,00	1125,00		1,00	0,00	0,00	0,00	0,00	150,00	0,00	1680,00	0,00	0,00					
TOTAL														13901,96	6309,20	17380,46	36211,04	18392,00	32125,00	138,00	18,00	4500,00	4500,00	750,00	550,00	550,00	21417,52	9870,72	11232,00						

Considera-se 01 (uma) boca de BSTC a cada 700m

DOCUMENTO ASSINADO POR LOGIN E SENHA POR: ARTUR JOSE LIMA CAVALCANTE FILHO EM 10/02/2025 12:41:04
DOCUMENTO ASSINADO POR LOGIN E SENHA POR: ELTON DE AZEVEDO SALVADOR EM 10/02/2025 11:13:30LEI Nº 14.063, DE 23 DE SETEMBRO DE 2020
VERIFIQUE A AUTENTICIDADE DESTA DOCUMENTO EM <https://portalcidadao.prefeitura.boavista.br/verificacao.aspx> INFORMANDO O CODIGO: 7595BDCDD

PV'S	MEDIDA TUBOS				COMPRIMENTO TUBO 400MM	QUANT. BOCA DE LOBO	DIÂM EXT	LARG ESC	HI	Hf						VOL ESC	Reg Fundo Vala	Berço de Areia	Reaterro Vala (Mat Local)	Bota Fora	
TUBOS DE LIGAÇÃO					4528,00	1056,00															
PV - BL SIMPLES	1132,00	1132,00			2264,00	528,00	0,48	1,08	0,6	17,58	17,58	0	0	0	0	25,5	22226,14	2445,12	1008,49	20807,97	1418,17
PV - BL DUPLA	1132,00	1132,00			2264,00	528,00	0,48	1,08	0,6	17,58	17,58	0	0	0	0	25,5	22226,14	2445,12	1008,49	20807,97	1418,17
TOTAL					4528,00	1056,00											44452,28	4890,24	2016,97	41615,94	2836,34

Adota-se o mesmo quantitativo para bocas de lobo "simples" e "duplas"



DOCUMENTO ASSINADO POR LOGIN E SENHA POR: ARTUR JOSE LIMA CAVALCANTE FILHO EM 10/02/2025 12:41:04
DOCUMENTO ASSINADO POR LOGIN E SENHA POR: ELTON DE AZEVEDO SALVADOR EM 10/02/2025 11:13:30

LEI Nº 14.063, DE 23 DE SETEMBRO DE 2020
VERIFIQUE A AUTENTICIDADE DESTA DOCUMENTO EM <https://portalcidadao.prefeitura.boavista.br/verificacao.aspx> INFORMANDO O CODIGO: 7595BDCDD

PV'S	MEDIDA TUBOS				COMPRIMENTO TUBO 400MM	QUANT. BOCA DE LOBO	DIÂM EXT	LARG ESC	HI	Hf						VOL ESC	Reg Fundo Vala	Berço de Areia	Reaterro Vala (Mat Local)	Bota Fora	
TUBOS DE LIGAÇÃO					4528,00	1056,00															
PV - BL SIMPLES	1132,00	1132,00			2264,00	528,00	0,48	1,08	0,6	17,58	17,58	0	0	0	0	25,5	22226,14	2445,12	1008,49	20807,97	1418,17
PV - BL DUPLA	1132,00	1132,00			2264,00	528,00	0,48	1,08	0,6	17,58	17,58	0	0	0	0	25,5	22226,14	2445,12	1008,49	20807,97	1418,17
TOTAL					4528,00	1056,00											44452,28	4890,24	2016,97	41615,94	2836,34

Adota-se o mesmo quantitativo para bocas de lobo "simples" e "duplas"



DOCUMENTO ASSINADO POR LOGIN E SENHA POR: ARTUR JOSE LIMA CAVALCANTE FILHO EM 10/02/2025 12:41:04
DOCUMENTO ASSINADO POR LOGIN E SENHA POR: ELTON DE AZEVEDO SALVADOR EM 10/02/2025 11:13:30

LEI Nº 14.063, DE 23 DE SETEMBRO DE 2020
VERIFIQUE A AUTENTICIDADE DESTA DOCUMENTO EM <https://portalcidadao.prefeitura.boavista.br/verificacao.aspx> INFORMANDO O CODIGO: 7595BDCDD

CONVÊNIO Nº:	RECURSOS PRÓPRIOS	DIVERSOS BAIRROS	SINAPI PADRÃO- ABRANGÊNCIA: NACIONAL - LOCALIDADE: BOA VISTA - ENCARGOS SOCIAIS SOBRE PREÇOS DA MÃO-DE-OBRA: 111,75%(HORA) 66,70%(MÊS)
OBJETO:	EVENTUAL CONTRATAÇÃO DE EMPRESA ESPECIALIZADA PARA EXECUÇÃO DE SERVIÇOS DE DRENAGEM DE VIAS PÚBLICAS URBANAS EM DIVERSOS BAIRROS DO MUNICÍPIO DE BOA VISTA/RR, DIVIDIDA EM 02 (DOIS) ITENS. ITEM 01		SINAPI NÃO DESONERADO DATA DE PREÇO SINAPI: 03/2024 DATA DE PREÇO SICRO: 01/2024

MEMÓRIA DE CÁLCULO

Meta SERVIÇOS DE PAVIMENTAÇÃO ASFÁLTICA, DRENAGEM E URBANIZAÇÃO, MUNICÍPIO DE BOA VISTA-RR.

1.1. ADMINISTRAÇÃO LOCAL

1.1.1.	COMP 01	EQUIPE TÉCNICA DE ADMINISTRAÇÃO DE OBRA	1,00 und
--------	---------	---	----------

Dados:

Critério de medição:

UND

1,00 und

1.2. SERVIÇOS INICIAIS

1.2.1.	COMP 15	PLACA DE OBRA	6,00 m²
--------	---------	---------------	---------

Critério de medição:

ÁREA =	6,00
QUANT =	1,00

(L) x (C) x (Q) = 6,00

TOTAL 6,00 m²

1.2.2.	COMP 27	EXECUÇÃO DO CANTEIRO DE OBRAS	104,90 m²
--------	---------	-------------------------------	-----------

Critério de medição:

área do barracão

CANTEIRO 1	
ÁREA =	104,90

(L) x (C) x (Q) = 104,90

TOTAL 104,90 m²

2.3	101204	CERCA COM MOURÕES DE MADEIRA ROLIÇA, DIÂMETRO 11 CM, ESPAÇAMENTO DE 2,5 M, ALTURA LIVRE DE 1,7 M, CRAVADOS 0,5 M, COM 5 FIOS DE ARAME MISTO - FORNECIMENTO E INSTALAÇÃO. AF_05/2020	100,00 m
-----	--------	---	----------

QUANTIDADE

(C) = 100,00

TOTAL 100,00 m

Conforme prancha "PROJETO - CANTEIRO DE OBRAS"

2.4	COMP 10	ENTRADA PROVISÓRIA DE ENERGIA ELÉTRICA ÁREA TRIFÁSICA 40A EM POSTE DE CONCRETO, INCLUSIVE CONEXÕES E FERRAGENS (REF. SINAPI CÓD. 41598 COM ADAPTAÇÕES MÊS 10/2018)	1,00 und
-----	---------	--	----------

Critério de medição:

und.

(Q) - Quantidade

(Q) = 1,00

TOTAL 1,00 und

CONVÊNIO Nº:	RECURSOS PRÓPRIOS	DIVERSOS BAIRROS	SINAPI PADRÃO- ABRANGÊNCIA: NACIONAL - LOCALIDADE: BOA VISTA - ENCARGOS SOCIAIS SOBRE PREÇOS DA MÃO-DE-OBRA: 111,75%(HORA) 66,70%(MÊS)
OBJETO:	EVENTUAL CONTRATAÇÃO DE EMPRESA ESPECIALIZADA PARA EXECUÇÃO DE SERVIÇOS DE DRENAGEM DE VIAS PÚBLICAS URBANAS EM DIVERSOS BAIRROS DO MUNICÍPIO DE BOA VISTA/RR, DIVIDIDA EM 02 (DOIS) ITENS. ITEM 01		SINAPI NÃO DESONERADO DATA DE PREÇO SINAPI: 03/2024 DATA DE PREÇO SICRO: 01/2024

MEMÓRIA DE CÁLCULO

2.5	COMP 02	INSTALAÇÃO PROVISÓRIA DE ÁGUA (REF. TCPO 14.027 - COMP. 02001.000009 SER COM ADAPTAÇÕES)	1,00 und
		Critério de medição: (Q) - Quantidade	und
			(Q) = 1,00
		TOTAL	1,00 und

1.3. CADASTRO E LOCAÇÃO

1.3.1.	COMP 03	CADASTRO TÉCNICO DE REDE - "AS BUILD" (REF.SEINFRA C.0584 COM ADAPTAÇÕES)	15378,00 m
		Critério de medição: Extensão total das ruas	
Dados:			
Extensão Total da Rede:		15378,00 m	

1.3.2.	99063	LOCAÇÃO DE REDE DE ÁGUA OU ESGOTO. AF_03/2024	15378,00 m
		Critério de medição: Extensão total da rede (inclusive tubos de ligação)	
Dados:			
Tubulação f 400 mm		=	4528,00 m
Tubulação f 600 mm		=	4500,00 m
Tubulação f 800 mm		=	4500,00 m
Tubulação f 1000 mm		=	750,00 m
Tubulação f 1200 mm		=	550,00 m
Tubulação f 1500 mm		=	550,00 m
Extensão Total da Rede:		15378,00 m	

1.4. SINALIZAÇÃO DA REDE DE DRENAGEM

1.4.1.	COMP 04	SINALIZAÇÃO DIURNA COM TELA TAPUME EM PVC, 10 USOS (REF. 05158/ORSE 03/2024)	4613,40 m
		OBS: Considerando 40% do trecho total	
Dados:			
Extensão total da rede		=	Extensão da via x 30% 4613,40 m
Comprimento Total Sinalização Diurna		4613,40 m	

1.4.2.	COMP 17	SINALIZACAO DE TRANSITO - NOTURNA	4613,40 m
		OBS: Considerando 40% do trecho total	
Dados:			
Comprimento Total de Rede		=	Extensão da via x 30% 4613,40 m
Comprimento Total Sinalização Noturna		4613,40 m	

1.4.3.	COMP 05	CAVALETE METÁLICO (COMP. PRÓPRIA BASEADOS NO QUANTITATIVOS PROJETO DE CAVALETE DE SINALIZAÇÃO EM ANEXO)	103,00 m
		Critério de medição: und	

Logradouro	Extensão pista 1
RUAS E AVENIDAS - 0,60m	4500,00 m
RUAS E AVENIDAS - 0,80m	4500,00 m
RUAS E AVENIDAS - 1,00m	750,00 m

OBS. 1 cavalete a cada 150 m



CONVÊNIO Nº:	RECURSOS PRÓPRIOS	DIVERSOS BAIRROS	SINAPI PADRÃO- ABRANGÊNCIA: NACIONAL - LOCALIDADE: BOA VISTA - ENCARGOS SOCIAIS SOBRE PREÇOS DA MÃO-DE-OBRA: 111,75%(HORA) 66,70%(MÊS)
OBJETO:	EVENTUAL CONTRATAÇÃO DE EMPRESA ESPECIALIZADA PARA EXECUÇÃO DE SERVIÇOS DE DRENAGEM DE VIAS PÚBLICAS URBANAS EM DIVERSOS BAIRROS DO MUNICÍPIO DE BOA VISTA/RR, DIVIDIDA EM 02 (DOIS) ITENS. ITEM 01		SINAPI NÃO DESONERADO DATA DE PREÇO SINAPI: 03/2024 DATA DE PREÇO SICRO: 01/2024

MEMÓRIA DE CÁLCULO

RUAS E AVENIDAS - 1,20m	550,00 m
RUAS E AVENIDAS - 1,50m	550,00 m
RUAS E AVENIDAS - 0,40m	4528,00 m
EXTENSÃO TOTAL	15378,00 m
QUANTIDADE TOTAL	102,52 und

TOTAL 103,00 und

1.5. MOVIMENTO DE TERRA

1.5.1.	90106	ESCAVAÇÃO MECANIZADA DE VALA COM PROFUNDIDADE ATÉ 1,5 M (MÉDIA MONTANTE E JUSANTE/UMA COMPOSIÇÃO POR TRECHO), RETROESCAV. (0,26 M3), LARGURA DE 0,8 M A 1,5 M, EM SOLO DE 1A CATEGORIA, LOCAIS COM BAIXO NÍVEL DE INTERFERÊNCIA. AF_02/2021	55.684,28 m³
--------	-------	---	--------------

Critério de medição:

volume

TRECHO	DIÂM	VOL ESCAV.	OBS:
TUBULAÇÃO - 0,60m	DIVERSOS	5143,95 m³	Ver planilha "MEMÓRIA DRENAGEM"
TUBULAÇÃO - 0,80m	DIVERSOS	6088,05 m³	Ver planilha "MEMÓRIA DRENAGEM"
TUBOS DE LIGAÇÃO	0,40	44452,28 m³	Ver planilha "MEMÓRIA DRENAGEM"
TOTAL		55684,28 m³	

TOTAL 55684,28 m³

1.5.2.	90107	ESCAVAÇÃO MECANIZADA DE VALA COM PROFUNDIDADE MAIOR QUE 1,5 M ATÉ 3,0 M (MÉDIA MONTANTE E JUSANTE/UMA COMPOSIÇÃO POR TRECHO), RETROESCAV. (0,26 M3), LARGURA MENOR QUE 0,8 M, EM SOLO DE 1A CATEGORIA, LOCAIS COM BAIXO NÍVEL DE INTERFERÊNCIA. AF_02/2021	21.417,52 m³
--------	-------	--	--------------

TRECHO	DIÂM	VOL ESCAV.	OBS:
TUBULAÇÃO - 0,60m	DIVERSOS	6032,16 m³	Ver planilha "MEMÓRIA DRENAGEM"
TUBULAÇÃO - 0,80m	DIVERSOS	7111,44 m³	Ver planilha "MEMÓRIA DRENAGEM"
TUBULAÇÃO - 1,00m	DIVERSOS	3168,00 m³	Ver planilha "MEMÓRIA DRENAGEM"
TUBULAÇÃO - 1,20m	DIVERSOS	2361,92 m³	Ver planilha "MEMÓRIA DRENAGEM"
TUBULAÇÃO - 1,50m	DIVERSOS	2744,00 m³	Ver planilha "MEMÓRIA DRENAGEM"

TOTAL 21417,52 m³

1.5.3.	90095	ESCAVAÇÃO MECANIZADA DE VALA COM PROF. MAIOR QUE 3,0 M ATE 4,5 M (MÉDIA MONTANTE E JUSANTE/UMA COMPOSIÇÃO POR TRECHO), ESCAVADEIRA (1,2 M3), LARG. DE 1,5 M A 2,5 M, EM SOLO DE 1A CATEGORIA, LOCAIS COM BAIXO NÍVEL DE INTERFERÊNCIA. AF_02/2021	9.870,72 m³
--------	-------	---	-------------

TRECHO	DIÂM	VOL ESCAV.	OBS:
TUBULAÇÃO - 0,60m	DIVERSOS	2498,49 m³	Ver planilha "MEMÓRIA DRENAGEM"
TUBULAÇÃO - 0,80m	DIVERSOS	2935,71 m³	Ver planilha "MEMÓRIA DRENAGEM"
TUBULAÇÃO - 1,00m	DIVERSOS	1303,50 m³	Ver planilha "MEMÓRIA DRENAGEM"



CONVÊNIO Nº:	RECURSOS PRÓPRIOS	DIVERSOS BAIRROS	SINAPI PADRÃO- ABRANGÊNCIA: NACIONAL - LOCALIDADE: BOA VISTA - ENCARGOS SOCIAIS SOBRE PREÇOS DA MÃO-DE-OBRA: 111,75%(HORA) 66,70%(MÊS)
OBJETO:	EVENTUAL CONTRATAÇÃO DE EMPRESA ESPECIALIZADA PARA EXECUÇÃO DE SERVIÇOS DE DRENAGEM DE VIAS PÚBLICAS URBANAS EM DIVERSOS BAIRROS DO MUNICÍPIO DE BOA VISTA/RR, DIVIDIDA EM 02 (DOIS) ITENS. ITEM 01		SINAPI NÃO DESONERADO DATA DE PREÇO SINAPI: 03/2024 DATA DE PREÇO SICRO: 01/2024

MEMÓRIA DE CÁLCULO

TUBULAÇÃO - 1,20m	DIVERSOS	1453,02 m³	Ver planilha "MEMÓRIA DRENAGEM"
TUBULAÇÃO - 1,50m	DIVERSOS	1680,00 m³	Ver planilha "MEMÓRIA DRENAGEM"

TOTAL **9870,72 m³**

1.5.4.	100980	CARGA, MANOBRA E DESCARGA DE SOLOS E MATERIAIS GRANULARES EM CAMINHÃO BASCULANTE 18 M³ - CARGA COM ESCAVADEIRA HIDRÁULICA (CAÇAMBA DE 1,20 M³ / 155 HP) E DESCARGA LIVRE (UNIDADE: M3). AF_07/2020	45263,81 m³
--------	--------	--	-------------

Critério de medição: volume

TRECHO	DIÂM	Volume	empolamento	volume empolado	OBS:
TUBULAÇÃO - 0,60m	DIVERSOS	11102,63 m³	1,25	13878,29 m³	Ver planilha "MEMÓRIA DRENAGEM"
TUBULAÇÃO - 0,80m	DIVERSOS	13950,23 m³	1,25	17437,79 m³	Ver planilha "MEMÓRIA DRENAGEM"
TUBULAÇÃO - 1,00m	DIVERSOS	3869,25 m³	1,25	4836,56 m³	Ver planilha "MEMÓRIA DRENAGEM"
TUBULAÇÃO - 1,20m	DIVERSOS	3308,03 m³	1,25	4135,04 m³	Ver planilha "MEMÓRIA DRENAGEM"
TUBULAÇÃO - 1,50m	DIVERSOS	3980,90 m³	1,25	4976,13 m³	Ver planilha "MEMÓRIA DRENAGEM"

TOTAL **45263,81 m³**

1.5.5.	95877	TRANSPORTE COM CAMINHÃO BASCULANTE DE 18 M³, EM VIA URBANA PAVIMENTADA, DMT ATÉ 30 KM (UNIDADE: M3XKM). AF_07/2020	452.638,10 m³xkm
--------	-------	--	------------------

Critério de medição: volume de transporte

TRECHO	DIÂM	Volume empolado	DMT	TOTAL
TUBULAÇÃO - 0,60m	DIVERSOS	13878,29 m³	10,00 km	138.782,90 m³xkm
TUBULAÇÃO - 0,80m	DIVERSOS	17437,79 m³	10,00 km	174.377,90 m³xkm
TUBULAÇÃO - 1,00m	DIVERSOS	4836,56 m³	10,00 km	48.365,60 m³xkm
TUBULAÇÃO - 1,20m	DIVERSOS	4135,04 m³	10,00 km	41.350,40 m³xkm
TUBULAÇÃO - 1,50m	DIVERSOS	4976,13 m³	10,00 km	49.761,30 m³xkm

TOTAL **452.638,10 m³xkm**

1.5.6.	COT 12	RECEBIMENTO DO MATERIAL NA EMPRESA DE RECICLADOS	45263,81 m³
--------	--------	--	-------------

Critério de medição: volume de transporte

TRECHO	DIÂM	Volume empolado
TUBULAÇÃO - 0,60m	DIVERSOS	13878,29 m³
TUBULAÇÃO - 0,80m	DIVERSOS	17437,79 m³



CONVÊNIO Nº:	RECURSOS PRÓPRIOS	DIVERSOS BAIRROS	SINAPI PADRÃO- ABRANGÊNCIA: NACIONAL - LOCALIDADE: BOA VISTA - ENCARGOS SOCIAIS SOBRE PREÇOS DA MÃO-DE-OBRA: 111,75%(HORA) 66,70%(MÊS)
OBJETO:	EVENTUAL CONTRATAÇÃO DE EMPRESA ESPECIALIZADA PARA EXECUÇÃO DE SERVIÇOS DE DRENAGEM DE VIAS PÚBLICAS URBANAS EM DIVERSOS BAIRROS DO MUNICÍPIO DE BOA VISTA/RR, DIVIDIDA EM 02 (DOIS) ITENS. ITEM 01		SINAPI NÃO DESONERADO DATA DE PREÇO SINAPI: 03/2024 DATA DE PREÇO SICRO: 01/2024

MEMÓRIA DE CÁLCULO

TUBULAÇÃO - 1,00m	DIVERSOS	4836,56 m³
TUBULAÇÃO - 1,20m	DIVERSOS	4135,04 m³
TUBULAÇÃO - 1,50m	DIVERSOS	4976,13 m³

TOTAL 45263,81 m³

1.5.7.	101617	PREPARO DE FUNDO DE VALA COM LARGURA MAIOR OU IGUAL A 1,5 M E MENOR QUE 2,5 M (ACERTO DO SOLO NATURAL). AF_08/2020	18392,00 m²
--------	--------	--	-------------

Critério de medição:

área

TRECHOS	DIÂM	Área Apiloamento	OBS:
TUBULAÇÃO - 0,60m	DIVERSOS	6390,00 m²	Ver planilha "MEMÓRIA DRENAGEM"
TUBULAÇÃO - 0,80m	DIVERSOS	7470,00 m²	Ver planilha "MEMÓRIA DRENAGEM"
TUBULAÇÃO - 1,00m	DIVERSOS	1650,00 m²	Ver planilha "MEMÓRIA DRENAGEM"
TUBULAÇÃO - 1,20m	DIVERSOS	1342,00 m²	Ver planilha "MEMÓRIA DRENAGEM"
TUBULAÇÃO - 1,50m	DIVERSOS	1540,00 m²	Ver planilha "MEMÓRIA DRENAGEM"

(A) - Área Total de Regularização/Apiloamento FUNDO DA VALA DRENAGEM = 18392,00 m²

TOTAL 18392,00 m²

1.5.8.	94329	ATERRO MECANIZADO DE VALA COM ESCAVADEIRA HIDRÁULICA (CAPACIDADE DA CAÇAMBA: 0,8 M³/POTÊNCIA: 111 HP), LARGURA ATÉ 2,5 M, PROFUNDIDADE DE 1,5 A 3,0 M, COM AREIA PARA ATERRO. AF_08/2023	13901,96 m³
--------	-------	--	-------------

Critério de medição:

volume

TRECHOS	DIÂM	Volume Areia	OBS:
TUBULAÇÃO - 0,60m	DIVERSOS	4046,62 m³	Ver planilha "MEMÓRIA DRENAGEM"
TUBULAÇÃO - 0,80m	DIVERSOS	5408,00 m³	Ver planilha "MEMÓRIA DRENAGEM"
TUBULAÇÃO - 1,00m	DIVERSOS	1461,77 m³	Ver planilha "MEMÓRIA DRENAGEM"
TUBULAÇÃO - 1,20m	DIVERSOS	1305,15 m³	Ver planilha "MEMÓRIA DRENAGEM"
TUBULAÇÃO - 1,50m	DIVERSOS	1680,42 m³	Ver planilha "MEMÓRIA DRENAGEM"

(A) - Área Total de lastro de areia DRENAGEM/TUBOS DE LIGAÇÃO = 13901,96 m³

TOTAL 13901,96 m³

1.6. FORNECIMENTO E ASSENTAMENTO DE TUBOS DE CONCRETO

1.6.1.	92210	TUBO DE CONCRETO PARA REDES COLETORAS DE ÁGUAS PLUVIAIS, DIÂMETRO DE 400 MM, JUNTA RÍGIDA, INSTALADO EM LOCAL COM BAIXO NÍVEL DE INTERFERÊNCIAS - FORNECIMENTO E ASSENTAMENTO. AF_03/2024	4528,00 m
--------	-------	---	-----------

Critério de medição:

comprimento

BAIRRO	DIÂM(m)	comprimento (m)	OBS:
TUBOS DE LIGAÇÃO	0,40	4528,00 m	Ver planilha "TUBO DE LIGAÇÃO"

(C) - comprimento Total de Tubos de 400mm = 4528,00

TOTAL 4528,00 m



CONVÊNIO Nº:	RECURSOS PRÓPRIOS	DIVERSOS BAIRROS	SINAPI PADRÃO- ABRANGÊNCIA: NACIONAL - LOCALIDADE: BOA VISTA - ENCARGOS SOCIAIS SOBRE PREÇOS DA MÃO-DE-OBRA: 111,75%(HORA) 66,70%(MÊS)
OBJETO:	EVENTUAL CONTRATAÇÃO DE EMPRESA ESPECIALIZADA PARA EXECUÇÃO DE SERVIÇOS DE DRENAGEM DE VIAS PÚBLICAS URBANAS EM DIVERSOS BAIRROS DO MUNICÍPIO DE BOA VISTA/RR, DIVIDIDA EM 02 (DOIS) ITENS. ITEM 01		SINAPI NÃO DESONERADO DATA DE PREÇO SINAPI: 03/2024 DATA DE PREÇO SICRO: 01/2024

MEMÓRIA DE CÁLCULO

1.6.2.	92212	TUBO DE CONCRETO PARA REDES COLETORAS DE ÁGUAS PLUVIAIS, DIÂMETRO DE 600 MM, JUNTA RÍGIDA, INSTALADO EM LOCAL COM BAIXO NÍVEL DE INTERFERÊNCIAS - FORNECIMENTO E ASSENTAMENTO. AF_03/2024	4500,00 m
--------	-------	---	-----------

Critério de medição: comprimento

TRECHOS	DIÂ(m)	comprimento	OBS:
TUBULAÇÃO - 0,60m	0,60	4500,00 m	Ver planilha "MEMÓRIA DRENAGEM"

(C) - comprimento Total de Tubos de 800mm = 4500,00 m

TOTAL 4500,00 m

1.6.3.	92214	TUBO DE CONCRETO PARA REDES COLETORAS DE ÁGUAS PLUVIAIS, DIÂMETRO DE 800 MM, JUNTA RÍGIDA, INSTALADO EM LOCAL COM BAIXO NÍVEL DE INTERFERÊNCIAS - FORNECIMENTO E ASSENTAMENTO. AF_03/2024	4500,00 m
--------	-------	---	-----------

Critério de medição: comprimento

TRECHOS	DIÂ(m)	comprimento	OBS:
TUBULAÇÃO - 0,80m	0,80	4500,00 m	Ver planilha "MEMÓRIA DRENAGEM"

(C) - comprimento Total de Tubos de 800mm = 4500,00 m

TOTAL 4500,00 m

1.6.4.	92216	TUBO DE CONCRETO PARA REDES COLETORAS DE ÁGUAS PLUVIAIS, DIÂMETRO DE 1000 MM, JUNTA RÍGIDA, INSTALADO EM LOCAL COM BAIXO NÍVEL DE INTERFERÊNCIAS - FORNECIMENTO E ASSENTAMENTO. AF_03/2024	750,00 m
--------	-------	--	----------

Critério de medição: comprimento

TRECHOS	DIÂ(m)	comprimento	OBS:
TUBULAÇÃO - 1,00m	1,00	750,00 m	Ver planilha "MEMÓRIA DRENAGEM"

TOTAL 750,00 m

1.6.5.	92816	TUBO DE CONCRETO PARA REDES COLETORAS DE ÁGUAS PLUVIAIS, DIÂMETRO DE 1200 MM, JUNTA RÍGIDA, INSTALADO EM LOCAL COM BAIXO NÍVEL DE INTERFERÊNCIAS - FORNECIMENTO E ASSENTAMENTO. AF_03/2024	550,00 m
--------	-------	--	----------

Critério de medição: comprimento

TRECHOS	DIÂ(m)	comprimento	OBS:
TUBULAÇÃO - 1,20m	1,20	550,00 m	Ver planilha "MEMÓRIA DRENAGEM"

1.6.6.	92818	TUBO DE CONCRETO PARA REDES COLETORAS DE ÁGUAS PLUVIAIS, DIÂMETRO DE 1500 MM, JUNTA RÍGIDA, INSTALADO EM LOCAL COM BAIXO NÍVEL DE INTERFERÊNCIAS - FORNECIMENTO E ASSENTAMENTO. AF_03/2024	550,00 m
--------	-------	--	----------

Critério de medição: comprimento

TRECHOS	DIÂ(m)	comprimento	OBS:
TUBULAÇÃO - 1,50m	1,50	550,00 m	Ver planilha "MEMÓRIA DRENAGEM"

1.6.7.	5914333	Carga, manobra e descarga de materiais diversos em caminhão carroceria de 15 t - carga e descarga com caminhão guindauto de 20 t.m	6.796,16 Ton
--------	---------	--	--------------

Critério de medição: Peso



CONVÊNIO Nº:	RECURSOS PRÓPRIOS	DIVERSOS BAIRROS	SINAPI PADRÃO- ABRANGÊNCIA: NACIONAL - LOCALIDADE: BOA VISTA - ENCARGOS SOCIAIS SOBRE PREÇOS DA MÃO-DE-OBRA: 111,75%(HORA) 66,70%(MÊS)
OBJETO:	EVENTUAL CONTRATAÇÃO DE EMPRESA ESPECIALIZADA PARA EXECUÇÃO DE SERVIÇOS DE DRENAGEM DE VIAS PÚBLICAS URBANAS EM DIVERSOS BAIRROS DO MUNICÍPIO DE BOA VISTA/RR, DIVIDIDA EM 02 (DOIS) ITENS. ITEM 01		SINAPI NÃO DESONERADO DATA DE PREÇO SINAPI: 03/2024 DATA DE PREÇO SICRO: 01/2024

MEMÓRIA DE CÁLCULO

TUBOS

SERVIÇO	DIÂMETRO (mm)					
	Ø 400	Ø 600	Ø 800	Ø 1000	Ø 1200	Ø 1500
Comprimento	4528,00	4500,00	4500,00	750,00	550,00	550,00
Diâmetro externo	0,48 m	0,72 m	0,96 m	1,20 m	1,44 m	1,80 m
Diâmetro interno	0,40 m	0,60 m	0,80 m	1,00 m	1,20 m	1,50 m
Peso Unitário	0,170 ton/m	0,3390 ton/m	0,5390 ton/m	0,7410 ton/m	1,078 ton/m	1,685 ton/m
Peso Total	769,76 ton	1525,50 ton	2425,50 ton	555,75 ton	592,90 ton	926,75 ton

TOTAL 6.796,16 Ton

TOTAL 6796,16

1.6.8.	5914479	Transporte com caminhão carroceria de 15 t - rodovia pavimentada	67.961,60 TonXkm
--------	---------	--	------------------

BAIRRO	PESO DOS TUBOS	DMT	TOTAL
DIVERSOS	6.796,16 Ton	10,00 km	67961,60 tonxkm
Total			67.961,60 TonXkm

1.7. REATERRO DE VALAS COM MATERIAL IMPORTADO

1.7.1.	COMP 24	ESCAVAÇÃO MECÂNICA, A CEU ABERTO, EM MATERIAL DE 1ª CATEGORIA, COM ESCAVADEIRA HIDRÁULICA, CAPACIDADE DE 0,78 M3	17380,46 m³
--------	---------	--	-------------

Critério de medição: volume

TRECHOS	DIÂM (M)	Volumes	OBS:
TUBULAÇÃO - 0,60m	DIVERSOS	6038,56 m³	Ver planilha "MEMÓRIA DRENAGEM"
TUBULAÇÃO - 0,80m	DIVERSOS	7059,16 m³	Ver planilha "MEMÓRIA DRENAGEM"
TUBULAÇÃO - 1,00m	DIVERSOS	1559,25 m³	Ver planilha "MEMÓRIA DRENAGEM"
TUBULAÇÃO - 1,20m	DIVERSOS	1268,19 m³	Ver planilha "MEMÓRIA DRENAGEM"
TUBULAÇÃO - 1,50m	DIVERSOS	1455,30 m³	Ver planilha "MEMÓRIA DRENAGEM"

(V) - Volume Total de Material Importado = 17380,46 m³

TOTAL 17380,46 m³

1.7.2.	COT 04	ARGILA OU BARRO PARA ATERRO	17380,46 m³
--------	--------	-----------------------------	-------------

Critério de medição: volume

ITEM 3.5.1
(V) - Volume = 17380,46 m³

1.7.3.	100980	CARGA, MANOBRA E DESCARGA DE SOLOS E MATERIAIS GRANULARES EM CAMINHÃO BASCULANTE 18 M³ - CARGA COM ESCAVADEIRA HIDRÁULICA (CAÇAMBA DE 1,20 M³ / 155 HP) E DESCARGA LIVRE (UNIDADE: M3). AF_07/2020	21725,58 m³
--------	--------	--	-------------

Critério de medição: volume

TRECHOS	DIÂM (M)	Volumes	empolamento	volume empolado
TUBULAÇÃO - 0,60m	DIVERSOS	6038,56 m³	1,25	7548,20 m³
TUBULAÇÃO - 0,80m	DIVERSOS	7059,16 m³	1,25	8823,95 m³
TUBULAÇÃO - 1,00m	DIVERSOS	1559,25 m³	1,25	1949,06 m³
TUBULAÇÃO - 1,20m	DIVERSOS	1268,19 m³	1,25	1585,24 m³



CONVÊNIO Nº:	RECURSOS PRÓPRIOS	DIVERSOS BAIRROS	SINAPI PADRÃO- ABRANGÊNCIA: NACIONAL - LOCALIDADE: BOA VISTA - ENCARGOS SOCIAIS SOBRE PREÇOS DA MÃO-DE-OBRA: 111,75%(HORA) 66,70%(MÊS)
OBJETO:	EVENTUAL CONTRATAÇÃO DE EMPRESA ESPECIALIZADA PARA EXECUÇÃO DE SERVIÇOS DE DRENAGEM DE VIAS PÚBLICAS URBANAS EM DIVERSOS BAIRROS DO MUNICÍPIO DE BOA VISTA/RR, DIVIDIDA EM 02 (DOIS) ITENS. ITEM 01		SINAPI NÃO DESONERADO DATA DE PREÇO SINAPI: 03/2024 DATA DE PREÇO SICRO: 01/2024

MEMÓRIA DE CÁLCULO

TUBULAÇÃO - 1,50m	DIVERSOS	1455,30 m³	1,25	1819,13 m³

TOTAL 21725,58 m³

1.7.4.	95877	TRANSPORTE COM CAMINHÃO BASCULANTE DE 18 M³, EM VIA URBANA PAVIMENTADA, DMT ATÉ 30 KM (UNIDADE: M3XKM), AF_07/2020	217.255,80 m³xkm
--------	-------	--	------------------

Critério de medição:

volume de transporte

TRECHOS	DIÂM (M)	volume empolado	DMT	TOTAL
TUBULAÇÃO - 0,60m	DIVERSOS	7548,20 m³	10,00 km	75.482,00 m³xkm
TUBULAÇÃO - 0,80m	DIVERSOS	8823,95 m³	10,00 km	88.239,50 m³xkm
TUBULAÇÃO - 1,00m	DIVERSOS	1949,06 m³	10,00 km	19.490,60 m³xkm
TUBULAÇÃO - 1,20m	DIVERSOS	1585,24 m³	10,00 km	15.852,40 m³xkm
TUBULAÇÃO - 1,50m	DIVERSOS	1819,13 m³	10,00 km	18.191,30 m³xkm

TOTAL 217.255,80 m³xkm

1.7.5.	93381	REATERRO MECANIZADO DE VALA COM RETROESCAVADEIRA (CAPACIDADE DA CAÇAMBA DA RETRO: 0,26 M³/POTÊNCIA: 88 HP), LARGURA 0,8 A 1,5 M, PROFUNDIDADE 1,5 A 3,0 M, COM SOLO (SEM SUBSTITUIÇÃO) DE 1ª CATEGORIA E COMPACTADOR DE SOLOS DE PERCUSSÃO. AF_08/2023	23689,66 m³
--------	-------	--	-------------

Critério de medição:

volume

TRECHOS	DIÂM (M)	Volumes		OBS:
		Mat. Import.	Mat. Local	
TUBULAÇÃO - 0,60m	DIVERSOS	6038,56 m³	2571,97 m³	Ver planilha "MEMÓRIA DRENAGEM"
TUBULAÇÃO - 0,80m	DIVERSOS	7059,16 m³	2184,97 m³	Ver planilha "MEMÓRIA DRENAGEM"
TUBULAÇÃO - 1,00m	DIVERSOS	1559,25 m³	602,25 m³	Ver planilha "MEMÓRIA DRENAGEM"
TUBULAÇÃO - 1,20m	DIVERSOS	1268,19 m³	506,91 m³	Ver planilha "MEMÓRIA DRENAGEM"
TUBULAÇÃO - 1,50m	DIVERSOS	1455,30 m³	443,10 m³	Ver planilha "MEMÓRIA DRENAGEM"
	TOTAL	17380,46 m³	6309,20 m³	Ver planilha "MEMÓRIA DRENAGEM"

Volume Total de Aterro (Material Import./Local):

23689,66 m³

TOTAL 23689,66 m³

1.8. ESTRUTURAS DE CAPTAÇÃO E INSPEÇÃO

1.8.1.	2003626	Boca de lobo simples - grelha de concreto - BLSG 01 - areia e brita comerciais	528,00 und
--------	---------	--	------------

Critério de medição:

quantidade

BAIRRO	QUANTIDADE	OBS.:



CONVÊNIO Nº:	RECURSOS PRÓPRIOS	DIVERSOS BAIRROS	SINAPI PADRÃO- ABRANGÊNCIA: NACIONAL - LOCALIDADE: BOA VISTA - ENCARGOS SOCIAIS SOBRE PREÇOS DA MÃO-DE-OBRA: 111,75%(HORA) 66,70%(MÊS)
OBJETO:	EVENTUAL CONTRATAÇÃO DE EMPRESA ESPECIALIZADA PARA EXECUÇÃO DE SERVIÇOS DE DRENAGEM DE VIAS PÚBLICAS URBANAS EM DIVERSOS BAIRROS DO MUNICÍPIO DE BOA VISTA/RR, DIVIDIDA EM 02 (DOIS) ITENS. ITEM 01		SINAPI NÃO DESONERADO DATA DE PREÇO SINAPI: 03/2024 DATA DE PREÇO SICRO: 01/2024

MEMÓRIA DE CÁLCULO

DIVERSOS	528,00	Ver planilha "MEMÓRIA DRENAGEM-TUBOS DE LIGAÇÃO"
----------	--------	--

TOTAL 528,00 unid.

1.9.3.	2003634	Boca de lobo dupla - grelha de concreto - BLDG 01 - areia e brita comerciais	528,00 und
		Critério de medição:	quantidade

BAIRRO	QUANTIDADE	OBS.:
DIVERSOS	528,00	Ver planilha "MEMÓRIA DRENAGEM-TUBOS DE LIGAÇÃO"

TOTAL 528,00 unid.

1.8.3.	2003692	Poço de visita - PVI 08 - areia e brita comerciais	57,00 und
		Critério de medição:	quantidade

BAIRRO	QUANTIDADE	OBS.:
TUBULAÇÃO - 0,60m	57,00	CONFORME PROJETO DE DRENAGEM

TOTAL 57,00 und

1.8.4.	=ORÇAMENTO!Q61	Poço de visita - PVI 09 - areia e brita comerciais	57,00 und
		Critério de medição:	quantidade

BAIRRO	QUANTIDADE	OBS.:
TUBULAÇÃO - 0,80m	57,00	CONFORME PROJETO DE DRENAGEM

TOTAL 57,00 und

1.8.5.	=ORÇAMENTO!Q62	Poço de visita - PVI 10 - areia e brita comerciais	10,00 und
		Critério de medição:	quantidade

BAIRRO	QUANTIDADE	OBS.:
TUBULAÇÃO - 1,00m	10,00	CONFORME PROJETO DE DRENAGEM

TOTAL 10,00 und

1.8.6.	=ORÇAMENTO!Q63	Poço de visita - PVI 11 - areia e brita comerciais	10,00 und
		Critério de medição:	quantidade

BAIRRO	QUANTIDADE	OBS.:
TUBULAÇÃO - 1,20m	10,00	CONFORME PROJETO DE DRENAGEM

TOTAL 10,00 und

1.8.7.	=ORÇAMENTO!Q64	Poço de visita - PVI 12 - areia e brita comerciais	10,00 und
		Critério de medição:	quantidade

BAIRRO	QUANTIDADE	OBS.:
TUBULAÇÃO - 1,50m	10,00	CONFORME PROJETO DE DRENAGEM



CONVÊNIO Nº:	RECURSOS PRÓPRIOS	DIVERSOS BAIRROS	SINAPI PADRÃO- ABRANGÊNCIA: NACIONAL - LOCALIDADE: BOA VISTA - ENCARGOS SOCIAIS SOBRE PREÇOS DA MÃO-DE-OBRA: 111,75%(HORA) 66,70%(MÊS)
OBJETO:	EVENTUAL CONTRATAÇÃO DE EMPRESA ESPECIALIZADA PARA EXECUÇÃO DE SERVIÇOS DE DRENAGEM DE VIAS PÚBLICAS URBANAS EM DIVERSOS BAIRROS DO MUNICÍPIO DE BOA VISTA/RR, DIVIDIDA EM 02 (DOIS) ITENS. ITEM 01		SINAPI NÃO DESONERADO DATA DE PREÇO SINAPI: 03/2024 DATA DE PREÇO SICRO: 01/2024

MEMÓRIA DE CÁLCULO

TOTAL 10,00 und

1.8.8.	2003714	Chaminé dos poços de visita - CPV 01 - areia e brita comerciais	144,00 und
--------	---------	---	------------

Critério de medição: quantidade

BAIRRO	QUANTIDADE	OBS:
TUBULAÇÃO - 0,60m	57,00	CONFORME PROJETO DE DRENAGEM
TUBULAÇÃO - 0,80m	57,00	CONFORME PROJETO DE DRENAGEM
TUBULAÇÃO - 1,00m	10,00	CONFORME PROJETO DE DRENAGEM
TUBULAÇÃO - 1,20m	10,00	CONFORME PROJETO DE DRENAGEM
TUBULAÇÃO - 1,50m	10,00	CONFORME PROJETO DE DRENAGEM

TOTAL 144,00 und

1.8.9.	804081	Boca de BSTC D = 0,60 m - esconsidade 0° - areia e brita comerciais - alas retas	7,00 und
--------	--------	--	----------

Critério de medição: quantidade

LOCAL	QUANTIDADE	OBS:
TUBULAÇÃO - 0,60m	7,00	CONFORME PROJETO DE DRENAGEM

TOTAL 7,00 und

1.8.10.	804101	Boca de BSTC D = 0,80 m - esconsidade 0° - areia e brita comerciais - alas retas	7,00 und
---------	--------	--	----------

Critério de medição: quantidade

LOCAL	QUANTIDADE	OBS:
TUBULAÇÃO - 0,80m	7,00	CONFORME PROJETO DE DRENAGEM

TOTAL 7,00 und

1.8.11.	804121	Boca de BSTC D = 1,00 m - esconsidade 0° - areia e brita comerciais - alas retas	2,00 und
---------	--------	--	----------

Critério de medição: quantidade

LOCAL	QUANTIDADE	OBS:
TUBULAÇÃO - 1,00m	2,00	CONFORME PROJETO DE DRENAGEM

TOTAL 2,00 und

1.8.12.	804141	Boca de BSTC D = 1,20 m - esconsidade 0° - areia e brita comerciais - alas retas	1,00 und
---------	--------	--	----------

Critério de medição: quantidade

LOCAL	QUANTIDADE	OBS:
TUBULAÇÃO - 1,20m	1,00	CONFORME PROJETO DE DRENAGEM

TOTAL 1,00 und



CONVÊNIO Nº:	RECURSOS PRÓPRIOS	DIVERSOS BAIRROS	SINAPI PADRÃO- ABRANGÊNCIA: NACIONAL - LOCALIDADE: BOA VISTA - ENCARGOS SOCIAIS SOBRE PREÇOS DA MÃO-DE-OBRA: 111,75%(HORA) 66,70%(MÊS)
OBJETO:	EVENTUAL CONTRATAÇÃO DE EMPRESA ESPECIALIZADA PARA EXECUÇÃO DE SERVIÇOS DE DRENAGEM DE VIAS PÚBLICAS URBANAS EM DIVERSOS BAIRROS DO MUNICÍPIO DE BOA VISTA/RR, DIVIDIDA EM 02 (DOIS) ITENS. ITEM 01		SINAPI NÃO DESONERADO DATA DE PREÇO SINAPI: 03/2024 DATA DE PREÇO SICRO: 01/2024

MEMÓRIA DE CÁLCULO

1.8.13.	=ORÇAMENTO!Q70	Boca de BSTC D = 1,50 m - esconsidade 0° - areia e brita comerciais - alas retas	1,00 und
---------	----------------	--	----------

Critério de medição:

quantidade

LOCAL	QUANTIDADE	OBS:
TUBULAÇÃO - 1,50m	1,00	CONFORME PROJETO DE DRENAGEM

TOTAL 1,00 und

1.9. DIVERSOS

1.9.1.	COMP 06	ESCORAMENTO METÁLICO TIPO CAIXA - COM CHAPA METÁLICA - 1,50 M < LARGURA < 2,00 M (REF. SANEPAR - COMPANHIA DE SANEAMENTO DO PARANÁ COD.050402)	32125,00 m²
--------	---------	--	-------------

Critério de medição:

área

TRECHO	ESCORAMENTO	Ver planilha "MEMÓRIA DRENAGEM"
TUBULAÇÃO - 0,60m	11295,00	Ver planilha "MEMÓRIA DRENAGEM"
TUBULAÇÃO - 0,80m	11295,00	Ver planilha "MEMÓRIA DRENAGEM"
TUBULAÇÃO - 1,00m	3765,00	Ver planilha "MEMÓRIA DRENAGEM"
TUBULAÇÃO - 1,20m	2885,00	Ver planilha "MEMÓRIA DRENAGEM"
TUBULAÇÃO - 1,50m	2885,00	Ver planilha "MEMÓRIA DRENAGEM"

TOTAL 32125,00 m²

1.9.2.	COMP 19	PASSADICOS COM TABUAS DE MADEIRA PARA PEDESTRES	414,00 m²
--------	---------	---	-----------

Critério de medição:

área

Dados:		
Nº de Trechos	=	138 unid
Comprimento	=	2,50 m
Largura	=	1,20 m
Área Total de Passadiços		414 m²

(A) - Área = 414 m²

TOTAL 414,00 m²

1.9.3.	89446	TUBO, PVC, SOLDÁVEL, DN 25MM, INSTALADO EM PRUMADA DE ÁGUA - FORNECIMENTO E INSTALAÇÃO. AF_06/2022	2050,00 m
--------	-------	--	-----------

Critério de medição:

comprimento

Dados:		
Extensão Total da Drenagem:	=	15378,00 m
Taxa de Ocorrência	=	1 / 15m de rede
Largura Média das Valas:	=	2,00 m
Quantidade Total de Recomposições		2050,00 m

(C) - comprimento = 2050,00 m

TOTAL 2050,00 m

1.10. RECOMPOSIÇÃO ASFÁLTICA

1.10.1.	COMP 07	IMPRIMAÇÃO DE BASE DE PAVIMENTAÇÃO, EXCLUSIVE EMULSÃO CM-30 (REF. SINAPI CÓD. 96401 - MÊS 12/2018)	15812,24 m²
---------	---------	--	-------------



CONVÊNIO Nº:	RECURSOS PRÓPRIOS	DIVERSOS BAIRROS	SINAPI PADRÃO- ABRANGÊNCIA: NACIONAL - LOCALIDADE: BOA VISTA - ENCARGOS SOCIAIS SOBRE PREÇOS DA MÃO-DE-OBRA: 111,75%(HORA) 66,70%(MÊS)
OBJETO:	EVENTUAL CONTRATAÇÃO DE EMPRESA ESPECIALIZADA PARA EXECUÇÃO DE SERVIÇOS DE DRENAGEM DE VIAS PÚBLICAS URBANAS EM DIVERSOS BAIRROS DO MUNICÍPIO DE BOA VISTA/RR, DIVIDIDA EM 02 (DOIS) ITENS. ITEM 01		SINAPI NÃO DESONERADO DATA DE PREÇO SINAPI: 03/2024 DATA DE PREÇO SICRO: 01/2024

MEMÓRIA DE CÁLCULO

Critério de medição:

área

LOGRADOURO	Extensão (m)	Largura (m)	Área de Pav (m²)
RUAS E AVENIDAS - 0,60m	4500,00 m	1,42 m	6390,00 m²
RUAS E AVENIDAS - 1,00m	750,00 m	2,20 m	1650,00 m²
RUAS E AVENIDAS - 1,20m	550,00 m	2,44 m	1342,00 m²
RUAS E AVENIDAS - 0,40m	4528,00 m	1,08 m	4890,24 m²
RUAS E AVENIDAS - 1,50m	550,00 m	2,80 m	1540,00 m²

(A) - Área = 15812,24 m²

TOTAL

15812,24 m²

1.10.2.	COT 09	EMULSÃO DE IMPRIMAÇÃO CM-30	18974,69 kg
---------	--------	-----------------------------	-------------

Critério de medição:

peso

Área total de imprimação
Taxa de Aplicação da Emulsão asfáltica
Densidade da Emulsão =
Consumo Total da Emulsão:

15812,24m²
0,0012 ton/m²
1,0 ton/m³
18,97 Ton

item 1.10.4.1

(P) - Peso =

18974,69 kg

TOTAL

18974,69 kg

1.10.3.	COMP 08	PINTURA DE LIGAÇÃO, EXCLUSIVE EMULSÃO RR-1C (REF. SINAPI CÓD. 72942 -MÊS 12/2018)	23282,24 m²
---------	---------	---	-------------

Critério de medição:

área

LOGRADOURO	Extensão (m)	Largura (m)	Área de Pav (m²)
RUAS E AVENIDAS - 0,60m	4500,00 m	1,42 m	6390,00 m²
RUAS E AVENIDAS - 0,80m	4500,00 m	1,66 m	7470,00 m²
RUAS E AVENIDAS - 1,00m	750,00 m	2,20 m	1650,00 m²
RUAS E AVENIDAS - 1,20m	550,00 m	2,44 m	1342,00 m²
RUAS E AVENIDAS - 0,40m	4528,00 m	1,08 m	4890,24 m²
RUAS E AVENIDAS - 1,50m	550,00 m	2,80 m	1540,00 m²
Total			23282,24 m²

(A) - Área = 23282,24 m²

TOTAL

23282,24 m²

1.10.4.	COT 10	EMULSAO ASFALTICA CATIONICA RR-1C PARA USO EM PAVIMENTACAO ASFALTICA (COLETADO NA EMAM ASFALTOS/AM), INCLUSIVE TRANSPORTE	11641,12 kg
---------	--------	---	-------------

Critério de medição:

peso

Área total de pintura de ligação
Taxa de Aplicação do RR-1C
Densidade do RR-1C =
Consumo Total do RR-1C

23282,24m²
0,0005 ton/m²
1,0 ton/m³
11,64 Ton

item 1.10.3.

(P) - Peso =

11641,12 kg

TOTAL

11641,12 kg

1.10.5.	COMP 20	CONSTRUÇÃO DE PAVIMENTO COM APLICAÇÃO DE CONCRETO BETUMINOSO USINADO A QUENTE (CBUQ), CAMADA DE ROLAMENTO, COM ESPESSURA DE 4,0CM - EXCLUSIVE CAP 50/70 E TRANSPORTE. (95993-MÊS 12/2018)	931,29 m³
---------	---------	---	-----------

Critério de medição:

peso

LOGRADOURO	Extensão (m)	Largura (m)	Área de Pav (m²)	ESPESSURA	VOLUME TOTAL	DENSIDADE DO CBUQ	PESO TOTAL
RUAS E AVENIDAS - 0,60m	4500,00 m	1,42 m	6390,00 m²	0,04	255,60 m³	2,40 Ton/m³	613,44 ton



CONVÊNIO Nº:	RECURSOS PRÓPRIOS	DIVERSOS BAIRROS	SINAPI PADRÃO- ABRANGÊNCIA: NACIONAL - LOCALIDADE: BOA VISTA - ENCARGOS SOCIAIS SOBRE PREÇOS DA MÃO-DE-OBRA: 111,75%(HORA) 66,70%(MÊS)
OBJETO:	EVENTUAL CONTRATAÇÃO DE EMPRESA ESPECIALIZADA PARA EXECUÇÃO DE SERVIÇOS DE DRENAGEM DE VIAS PÚBLICAS URBANAS EM DIVERSOS BAIRROS DO MUNICÍPIO DE BOA VISTA/RR, DIVIDIDA EM 02 (DOIS) ITENS. ITEM 01		SINAPI NÃO DESONERADO DATA DE PREÇO SINAPI: 03/2024 DATA DE PREÇO SICRO: 01/2024

MEMÓRIA DE CÁLCULO

RUAS E AVENIDAS - 0,80m	4500,00 m	1,66 m	7470,00 m³	0,04	298,80 m³	2,40 Ton/m³	717,12 ton
RUAS E AVENIDAS - 1,00m	750,00 m	2,20 m	1650,00 m³	0,04	66,00 m³	2,40 Ton/m³	158,40 ton
RUAS E AVENIDAS - 1,20m	550,00 m	2,44 m	1342,00 m³	0,04	53,68 m³	2,40 Ton/m³	128,83 ton
RUAS E AVENIDAS - 0,40m	4528,00 m	1,08 m	4890,24 m³	0,04	195,61 m³	2,40 Ton/m³	469,46 ton
RUAS E AVENIDAS - 1,50m	550,00 m	2,80 m	1540,00 m³	0,04	61,60 m³	2,40 Ton/m³	147,84 ton

(V) - Volume = 931,29 m³

TOTAL 931,29 m³

1.10.6.	COT 11	CIMENTO ASFALTICO DE PETROLEO A GRANEL (CAP) 50/70 (COLETADO NA EMAM ASFALTOS/AM), INCLUSIVE TRANSPORTE	125,16 ton
---------	--------	---	------------

Critério de medição:

peso

LOGRADOURO	PESO TOTAL DE CBUQ	TAXA DE APLICAÇÃO	PESO TOTAL CAP 50/70
RUAS E AVENIDAS - 0,60m	613,44 ton	0,05600 Ton/TonCBUQ	34,35 ton
RUAS E AVENIDAS - 0,80m	717,12 ton	0,05600 Ton/TonCBUQ	40,16 ton
RUAS E AVENIDAS - 1,00m	158,40 ton	0,05600 Ton/TonCBUQ	8,87 ton
RUAS E AVENIDAS - 1,20m	128,83 ton	0,05600 Ton/TonCBUQ	7,21 ton
RUAS E AVENIDAS - 0,40m	469,46 ton	0,05600 Ton/TonCBUQ	26,29 ton
RUAS E AVENIDAS - 1,50m	147,84 ton	0,05600 Ton/TonCBUQ	8,28 ton

(P) - Peso = 125,16 ton

1.10.7.	COMP 21	TRANSPORTE COM CAMINHÃO BASCULANTE 10 M3 DE MASSA ASFALTICA PARA PAVIMENTAÇÃO URBANA	9.312,90 m³xkm
---------	---------	--	----------------

Critério de medição:

volume de transporte

Volume Retirado do cálculo no ITEM= 4.3.5

LOGRADOURO	VOLUME CBUQ	DMT	MOMENTO DE TRANSPORTE
RUAS E AVENIDAS - 0,60m	255,60 m³	10,00 km	2.556,00 m³xkm
RUAS E AVENIDAS - 0,80m	298,80 m³	10,00 km	2.988,00 m³xkm
RUAS E AVENIDAS - 1,00m	66,00 m³	10,00 km	660,00 m³xkm
RUAS E AVENIDAS - 1,20m	53,68 m³	10,00 km	536,80 m³xkm
RUAS E AVENIDAS - 0,40m	195,61 m³	10,00 km	1.956,10 m³xkm
RUAS E AVENIDAS - 1,50m	61,60 m³	10,00 km	616,00 m³xkm

TOTAL 9.312,90 m³xkm

1.11. CONSTRUÇÃO DE MEIO-FIO E SARJETA

1.11.1.	94273	ASSENTAMENTO DE GUIA (MEIO-FIO) EM TRECHO RETO, CONFECCIONADA EM CONCRETO PRÉ-FABRICADO, DIMENSÕES 100X15X13X30 CM (COMPRIMENTO X BASE INFERIOR X BASE SUPERIOR X	15.378,00 m
---------	-------	---	-------------



CONVÊNIO Nº:	RECURSOS PRÓPRIOS	DIVERSOS BAIRROS	SINAPI PADRÃO- ABRANGÊNCIA: NACIONAL - LOCALIDADE: BOA VISTA - ENCARGOS SOCIAIS SOBRE PREÇOS DA MÃO-DE-OBRA: 111,75%(HORA) 66,70%(MÊS)
OBJETO:	EVENTUAL CONTRATAÇÃO DE EMPRESA ESPECIALIZADA PARA EXECUÇÃO DE SERVIÇOS DE DRENAGEM DE VIAS PÚBLICAS URBANAS EM DIVERSOS BAIRROS DO MUNICÍPIO DE BOA VISTA/RR, DIVIDIDA EM 02 (DOIS) ITENS. ITEM 01		SINAPI NÃO DESONERADO DATA DE PREÇO SINAPI: 03/2024 DATA DE PREÇO SICRO: 01/2024

MEMÓRIA DE CÁLCULO

Critério de medição:

comprimento

Logradouro	Meio-Fios Externos	
	LADO DIREITO/ESQUERDO/	CANTEIRO
RUAS E AVENIDAS	15.378,00 m	
(C) - Comprimento Total de Meio-Fios =	15.378,00 m	

Considera-se que 50% dos locais necessite de meio-fios

TOTAL 15.378,00 m

1.11.2.	94273	ASSENTAMENTO DE GUIA (MEIO-FIO) EM TRECHO RETO, CONFECCIONADA EM CONCRETO PRÉ-FABRICADO, DIMENSÕES 100X15X13X30 CM (COMPRIMENTO X BASE INFERIOR X BASE SUPERIOR X ALTURA). AF_01/2024	15.378,00 m
---------	-------	---	-------------

Critério de medição:

comprimento

Logradouro	Meio-Fios Internos	
	LADO DIREITO/ESQUERDO	
RUAS E AVENIDAS	15.378,00 m	
(C) - Comprimento Total de Meio-Fios =	15.378,00 m	

Considera-se que 50% dos locais necessite de meio-fios

TOTAL 15.378,00 m

1.11.3.	100947	TRANSPORTE COM CAMINHÃO CARROCERIA 9T, EM VIA URBANA PAVIMENTADA, DMT ATÉ 30KM (UNIDADE: TXKM). AF_07/2020	26.573,18 ton x km
---------	--------	--	--------------------

Critério de medição:

Tonelada x km

Extensão Total de meio-fio EXTERNO =	15.378,00 m
Seção do meio-fio 15x30 cm	0,045 m ²
Peso específico do concreto	2,40 ton/m ³
Média do (DMT) Fornecedor de meio-fio	10,00 km
Total	16.608,24 ton x km

Extensão Total de meio-fio INTERNO =	15.378,00 m
Seção do meio-fio 15x30 cm	0,027 m ²
Peso específico do concreto	2,40 ton/m ³
Média do (DMT) Fornecedor de meio-fio	10,00 km
Total	9.964,94 ton x km

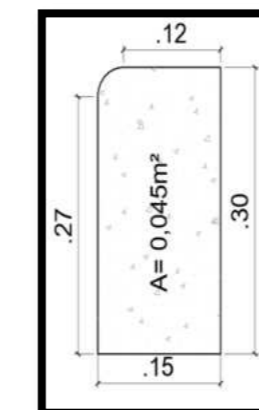

TOTAL 26.573,18 ton x km

1.11.4.	COMP 22	CARGA, MANOBRAS E DESCARGA DE MATERIAIS DIVERSOS, COM CAMINHAO CARROCERIA 9T (CARGA E DESCARGA MANUAIS)	2.657,32 ton
---------	---------	---	--------------

Critério de medição:

área

Extensão Total de meio-fio EXTERNO =	15.378,00 m
Seção do meio-fio 15x30 cm	0,045 m ²
Peso específico do concreto	2,40 Ton/m ³
Total	1.660,82 ton



CONVÊNIO Nº:	RECURSOS PRÓPRIOS	DIVERSOS BAIRROS	SINAPI PADRÃO- ABRANGÊNCIA: NACIONAL - LOCALIDADE: BOA VISTA - ENCARGOS SOCIAIS SOBRE PREÇOS DA MÃO-DE-OBRA: 111,75%(HORA) 66,70%(MÊS)
OBJETO:	EVENTUAL CONTRATAÇÃO DE EMPRESA ESPECIALIZADA PARA EXECUÇÃO DE SERVIÇOS DE DRENAGEM DE VIAS PÚBLICAS URBANAS EM DIVERSOS BAIRROS DO MUNICÍPIO DE BOA VISTA/RR, DIVIDIDA EM 02 (DOIS) ITENS. ITEM 01		SINAPI NÃO DESONERADO DATA DE PREÇO SINAPI: 03/2024 DATA DE PREÇO SICRO: 01/2024

MEMÓRIA DE CÁLCULO

Extensão Total de meio-fio INTERNO =	15.378,00 m
Seção do meio-fio 09x30 cm	0,027 m²
Peso específico do concreto	2,40 Ton/m³
Total	996,49 ton

TOTAL	2.657,32 ton
--------------	---------------------

1.11.5.	COMP 14	CARGA, MANOBRAS E DESCARGA DE MATERIAIS DIVERSOS, COM CAMINHAO CARROCERIA 9T (CARGA E DESCARGA MANUAIS)	15.378,00 m
---------	---------	---	-------------

Critério de medição: comprimento

Logradouro	Extensão Sarjetas
RUAS E AVENIDAS	15.378,00 m

Considera-se que 75% dos locais necessite de sarjetas

TOTAL	15.378,00 m
--------------	--------------------

1.11.6.	88489	PINTURA LÁTEX ACRÍLICA PREMIUM, APLICAÇÃO MANUAL EM PAREDES, DUAS DEMÃOS. AF_04/2023	5.228,52 m²
---------	-------	--	-------------

Critério de medição: área

item 1.11.1.



Extensão de Meio-Fios Externo (15x30)cm: 15.378,00 m
Largura Total da Faixa de Pintura: 0,34 m

TOTAL	5.228,52 m²
--------------	--------------------

1.11.7.	4915708	Limpeza de sarjeta e meio-fio	15.378,00 m
---------	---------	-------------------------------	-------------

Critério de medição: metro linear

Dados:

Extensão meio-fio externo	15.378,00 m
TOTAL	15.378,00 m

CONVÊNIO Nº:	RECURSOS PRÓPRIOS	DIVERSOS BAIRROS	SINAPI PADRÃO- ABRANGÊNCIA: NACIONAL - LOCALIDADE: BOA VISTA - ENCARGOS SOCIAIS SOBRE PREÇOS DA MÃO-DE-OBRA: 111,75%(HORA) 66,70%(MÊS)
OBJETO:	EVENTUAL CONTRATAÇÃO DE EMPRESA ESPECIALIZADA PARA EXECUÇÃO DE SERVIÇOS DE DRENAGEM DE VIAS PÚBLICAS URBANAS EM DIVERSOS BAIRROS DO MUNICÍPIO DE BOA VISTA/RR, DIVIDIDA EM 02 (DOIS) ITENS. ITEM 02		SINAPI NÃO DESONERADO DATA DE PREÇO SINAPI: 03/2024 DATA DE PREÇO SICRO: 01/2024

MEMÓRIA DE CÁLCULO

Meta SERVIÇOS DE PAVIMENTAÇÃO ASFÁLTICA, DRENAGEM E URBANIZAÇÃO, MUNICÍPIO DE BOA VISTA-RR.

1.1. ADMINISTRAÇÃO LOCAL

1.1.1. COMP 01 EQUIPE TÉCNICA DE ADMINISTRAÇÃO DE OBRA 1,00 und

Critério de medição: UND

Dados:

1,00 und

1.2. SERVIÇOS INICIAIS

1.2.1. COMP 15 PLACA DE OBRA 6,00 m²

Critério de medição:

ÁREA =	6,00
QUANT =	1,00

(L) x (C) x (Q) = 6,00

TOTAL 6,00 m²

1.2.2. COMP 27 EXECUÇÃO DO CANTEIRO DE OBRAS 104,90 m²

Critério de medição: área do barracão

CANTEIRO 1	
ÁREA =	104,90

(L) x (C) x (Q) = 104,90

TOTAL 104,90 m²

2.3 101204 CERCA COM MOURÕES DE MADEIRA ROLIÇA, DIÂMETRO 11 CM, ESPAÇAMENTO DE 2,5 M, ALTURA LIVRE DE 1,7 M, CRAVADOS 0,5 M, COM 5 FIOS DE ARAME MISTO - FORNECIMENTO E INSTALAÇÃO. AF_05/2020 100,00 m

QUANTIDADE

(C) = 100,00

TOTAL 100,00 m

Conforme prancha "PROJETO - CANTEIRO DE OBRAS"

2.4 COMP 10 ENTRADA PROVISÓRIA DE ENERGIA ELÉTRICA ÁREA TRIFÁSICA 40A EM POSTE DE CONCRETO, INCLUSIVE CONEXÕES E FERRAGENS (REF: SINAPI CÓD. 41598 COM ADAPTAÇÕES MÊS 10/2018) 1,00 und

Critério de medição: und.

(Q) - Quantidade

(Q) = 1,00

TOTAL 1,00 undDOCUMENTO ASSINADO POR LOGIN E SENHA POR: ARTUR JOSE LIMA CAVALCANTE FILHO EM 10/02/2025 12:41:04
DOCUMENTO ASSINADO POR LOGIN E SENHA POR: ELTON DE AZEVEDO SALVADOR EM 10/02/2025 11:13:30LEI Nº 14.063, DE 23 DE SETEMBRO DE 2020
VERIFIQUE A AUTENTICIDADE DESTA DOCUMENTO EM <https://portalcidadao.prefeitura.boavista.br/verificacao.aspx> INFORMANDO O CODIGO: 7595BDCDD

CONVÊNIO Nº:	RECURSOS PRÓPRIOS	DIVERSOS BAIRROS	SINAPI PADRÃO- ABRANGÊNCIA: NACIONAL - LOCALIDADE: BOA VISTA - ENCARGOS SOCIAIS SOBRE PREÇOS DA MÃO-DE-OBRA: 111,75%(HORA) 66,70%(MÊS)
OBJETO:	EVENTUAL CONTRATAÇÃO DE EMPRESA ESPECIALIZADA PARA EXECUÇÃO DE SERVIÇOS DE DRENAGEM DE VIAS PÚBLICAS URBANAS EM DIVERSOS BAIRROS DO MUNICÍPIO DE BOA VISTA/RR, DIVIDIDA EM 02 (DOIS) ITENS. ITEM 02		SINAPI NÃO DESONERADO DATA DE PREÇO SINAPI: 03/2024 DATA DE PREÇO SICRO: 01/2024

MEMÓRIA DE CÁLCULO

2.5	COMP 02	INSTALAÇÃO PROVISÓRIA DE ÁGUA (REF. TCPO 14.027 - COMP. 02001.000009 SER COM ADAPTAÇÕES)	1,00 und
		Critério de medição: (Q) - Quantidade	und
		(Q) =	1,00
		TOTAL	1,00 und

1.3. CADASTRO E LOCAÇÃO

1.3.1.	COMP 03	CADASTRO TÉCNICO DE REDE - "AS BUILD" (REF.SEINFRA C.0584 COM ADAPTAÇÕES)	15378,00 m
		Critério de medição: Extensão total das ruas	
Dados:			
Extensão Total da Rede:		15378,00 m	

1.3.2.	99063	LOCAÇÃO DE REDE DE ÁGUA OU ESGOTO. AF_03/2024	15378,00 m
		Critério de medição: Extensão total da rede (inclusive tubos de ligação)	
Dados:			
Tubulação f 400 mm		=	4528,00 m
Tubulação f 600 mm		=	4500,00 m
Tubulação f 800 mm		=	4500,00 m
Tubulação f 1000 mm		=	750,00 m
Tubulação f 1200 mm		=	550,00 m
Tubulação f 1500 mm		=	550,00 m
Extensão Total da Rede:		15378,00 m	

1.4. SINALIZAÇÃO DA REDE DE DRENAGEM

1.4.1.	COMP 04	SINALIZAÇÃO DIURNA COM TELA TAPUME EM PVC, 10 USOS (REF. 05158/ORSE 03/2024)	4613,40 m
		OBS: Considerando 40% do trecho total	
Dados:			
Extensão total da rede		=	4613,40 m
Comprimento Total Sinalização Diurna		4613,40 m	

1.4.2.	COMP 17	SINALIZACAO DE TRANSITO - NOTURNA	4613,40 m
		OBS: Considerando 40% do trecho total	
Dados:			
Comprimento Total de Rede		=	4613,40 m
Comprimento Total Sinalização Noturna		4613,40 m	

1.4.3.	COMP 05	CAVALETE METÁLICO (COMP. PRÓPRIA BASEADOS NO QUANTITATIVOS PROJETO DE CAVALETE DE SINALIZAÇÃO EM ANEXO)	103,00 m
		Critério de medição: und	

Logradouro	Extensão pista 1
RUAS E AVENIDAS - 0,60m	4500,00 m
RUAS E AVENIDAS - 0,80m	4500,00 m
RUAS E AVENIDAS - 1,00m	750,00 m
RUAS E AVENIDAS - 1,20m	550,00 m
RUAS E AVENIDAS - 1,50m	550,00 m

OBS. 1 cavalete a cada 150 m

DOCUMENTO ASSINADO POR LOGIN E SENHA POR: ARTUR JOSE LIMA CAVALCANTE FILHO EM 10/02/2025 12:41:04
DOCUMENTO ASSINADO POR LOGIN E SENHA POR: ELTON DE AZEVEDO SALVADOR EM 10/02/2025 11:13:30

LEI Nº 14.063, DE 23 DE SETEMBRO DE 2020

VERIFIQUE A AUTENTICIDADE DESTA DOCUMENTO EM <https://portalcidadao.prefeitura.boavista.br/verificacao.aspx> INFORMANDO O CODIGO: 7595BDCDD

CONVÊNIO Nº:	RECURSOS PRÓPRIOS	DIVERSOS BAIRROS	SINAPI PADRÃO- ABRANGÊNCIA: NACIONAL - LOCALIDADE: BOA VISTA - ENCARGOS SOCIAIS SOBRE PREÇOS DA MÃO-DE-OBRA: 111,75%(HORA) 66,70%(MÊS)
OBJETO:	EVENTUAL CONTRATAÇÃO DE EMPRESA ESPECIALIZADA PARA EXECUÇÃO DE SERVIÇOS DE DRENAGEM DE VIAS PÚBLICAS URBANAS EM DIVERSOS BAIRROS DO MUNICÍPIO DE BOA VISTA/RR, DIVIDIDA EM 02 (DOIS) ITENS. ITEM 02		SINAPI NÃO DESONERADO DATA DE PREÇO SINAPI: 03/2024 DATA DE PREÇO SICRO: 01/2024

MEMÓRIA DE CÁLCULO

RUAS E AVENIDAS - 0,40m	4528,00 m
EXTENSÃO TOTAL	15378,00 m
QUANTIDADE TOTAL	102,52 und

TOTAL 103,00 und

1.5. MOVIMENTO DE TERRA

1.5.1.	90106	ESCAVAÇÃO MECANIZADA DE VALA COM PROFUNDIDADE ATÉ 1,5 M (MÉDIA MONTANTE E JUSANTE/UMA COMPOSIÇÃO POR TRECHO), RETROESCAV. (0,26 M3), LARGURA DE 0,8 M A 1,5 M, EM SOLO DE 1A CATEGORIA, LOCAIS COM BAIXO NÍVEL DE INTERFERÊNCIA. AF_02/2021	55.684,28 m³
--------	-------	---	--------------

Critério de medição: volume

TRECHO	DIÂM	VOL ESCAV.	OBS:
TUBULAÇÃO - 0,60m	DIVERSOS	5143,95 m³	Ver planilha "MEMÓRIA DRENAGEM"
TUBULAÇÃO - 0,80m	DIVERSOS	6088,05 m³	Ver planilha "MEMÓRIA DRENAGEM"
TUBOS DE LIGAÇÃO	0,40	44452,28 m³	Ver planilha "MEMÓRIA DRENAGEM"
TOTAL		55684,28 m³	

TOTAL 55684,28 m³

1.5.2.	90107	ESCAVAÇÃO MECANIZADA DE VALA COM PROFUNDIDADE MAIOR QUE 1,5 M ATÉ 3,0 M (MÉDIA MONTANTE E JUSANTE/UMA COMPOSIÇÃO POR TRECHO), RETROESCAV. (0,26 M3), LARGURA MENOR QUE 0,8 M, EM SOLO DE 1A CATEGORIA, LOCAIS COM BAIXO NÍVEL DE INTERFERÊNCIA. AF_02/2021	21.417,52 m³
--------	-------	--	--------------

TRECHO	DIÂM	VOL ESCAV.	OBS:
TUBULAÇÃO - 0,60m	DIVERSOS	6032,16 m³	Ver planilha "MEMÓRIA DRENAGEM"
TUBULAÇÃO - 0,80m	DIVERSOS	7111,44 m³	Ver planilha "MEMÓRIA DRENAGEM"
TUBULAÇÃO - 1,00m	DIVERSOS	3168,00 m³	Ver planilha "MEMÓRIA DRENAGEM"
TUBULAÇÃO - 1,20m	DIVERSOS	2361,92 m³	Ver planilha "MEMÓRIA DRENAGEM"
TUBULAÇÃO - 1,50m	DIVERSOS	2744,00 m³	Ver planilha "MEMÓRIA DRENAGEM"

TOTAL 21417,52 m³

1.5.3.	90095	ESCAVAÇÃO MECANIZADA DE VALA COM PROF. MAIOR QUE 3,0 M ATE 4,5 M (MÉDIA MONTANTE E JUSANTE/UMA COMPOSIÇÃO POR TRECHO), ESCAVADEIRA (1,2 M3), LARG. DE 1,5 M A 2,5 M, EM SOLO DE 1A CATEGORIA, LOCAIS COM BAIXO NÍVEL DE INTERFERÊNCIA. AF_02/2021	9.870,72 m³
--------	-------	---	-------------

TRECHO	DIÂM	VOL ESCAV.	OBS:
TUBULAÇÃO - 0,60m	DIVERSOS	2498,49 m³	Ver planilha "MEMÓRIA DRENAGEM"
TUBULAÇÃO - 0,80m	DIVERSOS	2935,71 m³	Ver planilha "MEMÓRIA DRENAGEM"
TUBULAÇÃO - 1,00m	DIVERSOS	1303,50 m³	Ver planilha "MEMÓRIA DRENAGEM"
TUBULAÇÃO - 1,20m	DIVERSOS	1453,02 m³	Ver planilha "MEMÓRIA DRENAGEM"
TUBULAÇÃO - 1,50m	DIVERSOS	1680,00 m³	Ver planilha "MEMÓRIA DRENAGEM"

DOCUMENTO ASSINADO POR LOGIN E SENHA POR: ARTUR JOSE LIMA CAVALCANTE FILHO EM 10/02/2025 12:41:04
DOCUMENTO ASSINADO POR LOGIN E SENHA POR: ELTON DE AZEVEDO SALVADOR EM 10/02/2025 11:13:30

LEI Nº 14.063, DE 23 DE SETEMBRO DE 2020
VERIFIQUE A AUTENTICIDADE DESTA DOCUMENTO EM <https://portalcidadeao.prefeitura.boavista.br/verificacao.aspx> INFORMANDO O CODIGO: 7595BDCDD



CONVÊNIO Nº:	RECURSOS PRÓPRIOS	DIVERSOS BAIRROS	SINAPI PADRÃO- ABRANGÊNCIA: NACIONAL - LOCALIDADE: BOA VISTA - ENCARGOS SOCIAIS SOBRE PREÇOS DA MÃO-DE-OBRA: 111,75%(HORA) 66,70%(MÊS)
OBJETO:	EVENTUAL CONTRATAÇÃO DE EMPRESA ESPECIALIZADA PARA EXECUÇÃO DE SERVIÇOS DE DRENAGEM DE VIAS PÚBLICAS URBANAS EM DIVERSOS BAIRROS DO MUNICÍPIO DE BOA VISTA/RR, DIVIDIDA EM 02 (DOIS) ITENS. ITEM 02		SINAPI NÃO DESONERADO DATA DE PREÇO SINAPI: 03/2024 DATA DE PREÇO SICRO: 01/2024

MEMÓRIA DE CÁLCULO

TOTAL 9870,72 m³

1.5.4.	100980	CARGA, MANOBRA E DESCARGA DE SOLOS E MATERIAIS GRANULARES EM CAMINHÃO BASCULANTE 18 M³ - CARGA COM ESCAVADEIRA HIDRÁULICA (CAÇAMBA DE 1,20 M³ / 155 HP) E DESCARGA LIVRE (UNIDADE: M3). AF_07/2020	45263,81 m³
--------	--------	--	-------------

Critério de medição:

voluma

TRECHO	DIÂM	Volume	empolamento	volume empolado	OBS:
TUBULAÇÃO - 0,60m	DIVERSOS	11102,63 m³	1,25	13878,29 m³	Ver planilha "MEMÓRIA DRENAGEM"
TUBULAÇÃO - 0,80m	DIVERSOS	13950,23 m³	1,25	17437,79 m³	Ver planilha "MEMÓRIA DRENAGEM"
TUBULAÇÃO - 1,00m	DIVERSOS	3869,25 m³	1,25	4836,56 m³	Ver planilha "MEMÓRIA DRENAGEM"
TUBULAÇÃO - 1,20m	DIVERSOS	3308,03 m³	1,25	4135,04 m³	Ver planilha "MEMÓRIA DRENAGEM"
TUBULAÇÃO - 1,50m	DIVERSOS	3980,90 m³	1,25	4976,13 m³	Ver planilha "MEMÓRIA DRENAGEM"

TOTAL 45263,81 m³

1.5.5.	95877	TRANSPORTE COM CAMINHÃO BASCULANTE DE 18 M³, EM VIA URBANA PAVIMENTADA, DMT ATÉ 30 KM (UNIDADE: M3XKM). AF_07/2020	452.638,10 m³xkm
--------	-------	--	------------------

Critério de medição:

voluma de transporte

TRECHO	DIÂM	Volume empolado	DMT	TOTAL
TUBULAÇÃO - 0,60m	DIVERSOS	13878,29 m³	10,00 km	138.782,90 m³xkm
TUBULAÇÃO - 0,80m	DIVERSOS	17437,79 m³	10,00 km	174.377,90 m³xkm
TUBULAÇÃO - 1,00m	DIVERSOS	4836,56 m³	10,00 km	48.365,60 m³xkm
TUBULAÇÃO - 1,20m	DIVERSOS	4135,04 m³	10,00 km	41.350,40 m³xkm
TUBULAÇÃO - 1,50m	DIVERSOS	4976,13 m³	10,00 km	49.761,30 m³xkm

TOTAL 452.638,10 m³xkm

1.5.6.	COT 12	RECEBIMENTO DO MATERIAL NA EMPRESA DE RECICLADOS	45263,81 m³
--------	--------	--	-------------

Critério de medição:

voluma de transporte

TRECHO	DIÂM	Volume empolado
TUBULAÇÃO - 0,60m	DIVERSOS	13878,29 m³
TUBULAÇÃO - 0,80m	DIVERSOS	17437,79 m³
TUBULAÇÃO - 1,00m	DIVERSOS	4836,56 m³
TUBULAÇÃO - 1,20m	DIVERSOS	4135,04 m³
TUBULAÇÃO - 1,50m	DIVERSOS	4976,13 m³

DOCUMENTO ASSINADO POR LOGIN E SENHA POR: ARTUR JOSE LIMA CAVALCANTE FILHO EM 10/02/2025 12:41:04
DOCUMENTO ASSINADO POR LOGIN E SENHA POR: ELTON DE AZEVEDO SALVADOR EM 10/02/2025 11:13:30

LEI Nº 14.063, DE 23 DE SETEMBRO DE 2020

VERIFIQUE A AUTENTICIDADE DESTA DOCUMENTO EM <https://portalcidadao.prefeitura.boavista.br/verificacao.aspx> INFORMANDO O CODIGO: 7595BDCDD

CONVÊNIO Nº:	RECURSOS PRÓPRIOS	DIVERSOS BAIRROS	SINAPI PADRÃO- ABRANGÊNCIA: NACIONAL - LOCALIDADE: BOA VISTA - ENCARGOS SOCIAIS SOBRE PREÇOS DA MÃO-DE-OBRA: 111,75%(HORA) 66,70%(MÊS)
OBJETO:	EVENTUAL CONTRATAÇÃO DE EMPRESA ESPECIALIZADA PARA EXECUÇÃO DE SERVIÇOS DE DRENAGEM DE VIAS PÚBLICAS URBANAS EM DIVERSOS BAIRROS DO MUNICÍPIO DE BOA VISTA/RR, DIVIDIDA EM 02 (DOIS) ITENS. ITEM 02		SINAPI NÃO DESONERADO DATA DE PREÇO SINAPI: 03/2024 DATA DE PREÇO SICRO: 01/2024

MEMÓRIA DE CÁLCULO

TOTAL 45263,81 m³

1.5.7.	101617	PREPARO DE FUNDO DE VALA COM LARGURA MAIOR OU IGUAL A 1,5 M E MENOR QUE 2,5 M (ACERTO DO SOLO NATURAL). AF_08/2020	18392,00 m²
		Critério de medição: área	

TRECHOS	DIÂM	Área Apiloamento	OBS:
TUBULAÇÃO - 0,60m	DIVERSOS	6390,00 m²	Ver planilha "MEMÓRIA DRENAGEM"
TUBULAÇÃO - 0,80m	DIVERSOS	7470,00 m²	Ver planilha "MEMÓRIA DRENAGEM"
TUBULAÇÃO - 1,00m	DIVERSOS	1650,00 m²	Ver planilha "MEMÓRIA DRENAGEM"
TUBULAÇÃO - 1,20m	DIVERSOS	1342,00 m²	Ver planilha "MEMÓRIA DRENAGEM"
TUBULAÇÃO - 1,50m	DIVERSOS	1540,00 m²	Ver planilha "MEMÓRIA DRENAGEM"

(A) - Área Total de Regularização/Apiloamento FUNDO DA VALA DRENAGEM = 18392,00 m²

TOTAL 18392,00 m²

1.5.8.	94329	ATERRO MECANIZADO DE VALA COM ESCAVADEIRA HIDRÁULICA (CAPACIDADE DA CAÇAMBA: 0,8 M³/POTÊNCIA: 111 HP), LARGURA ATÉ 2,5 M, PROFUNDIDADE DE 1,5 A 3,0 M, COM AREIA PARA ATERRO. AF_08/2023	13901,96 m³
		Critério de medição: volume	

TRECHOS	DIÂM	Volume Areia	OBS:
TUBULAÇÃO - 0,60m	DIVERSOS	4046,62 m³	Ver planilha "MEMÓRIA DRENAGEM"
TUBULAÇÃO - 0,80m	DIVERSOS	5408,00 m³	Ver planilha "MEMÓRIA DRENAGEM"
TUBULAÇÃO - 1,00m	DIVERSOS	1461,77 m³	Ver planilha "MEMÓRIA DRENAGEM"
TUBULAÇÃO - 1,20m	DIVERSOS	1305,15 m³	Ver planilha "MEMÓRIA DRENAGEM"
TUBULAÇÃO - 1,50m	DIVERSOS	1680,42 m³	Ver planilha "MEMÓRIA DRENAGEM"

(A) - Área Total de lastro de areia DRENAGEM/TUBOS DE LIGAÇÃO = 13901,96 m³

TOTAL 13901,96 m³

1.6. FORNECIMENTO E ASSENTAMENTO DE TUBOS DE CONCRETO

1.6.1.	92210	TUBO DE CONCRETO PARA REDES COLETORAS DE ÁGUAS PLUVIAIS, DIÂMETRO DE 400 MM, JUNTA RÍGIDA, INSTALADO EM LOCAL COM BAIXO NÍVEL DE INTERFERÊNCIAS - FORNECIMENTO E ASSENTAMENTO. AF_03/2024	4528,00 m
		Critério de medição: comprimento	

BAIRRO	DIÁ(m)	comprimento (m)	OBS:
TUBOS DE LIGAÇÃO	0,40	4528,00 m	Ver planilha "TUBO DE LIGAÇÃO"

(C) - comprimento Total de Tubos de 400mm = 4528,00

TOTAL 4528,00 m

1.6.2.	92212	TUBO DE CONCRETO PARA REDES COLETORAS DE ÁGUAS PLUVIAIS, DIÂMETRO DE 600 MM, JUNTA RÍGIDA, INSTALADO EM LOCAL COM BAIXO NÍVEL DE INTERFERÊNCIAS - FORNECIMENTO E ASSENTAMENTO. AF_03/2024	4500,00 m
		Critério de medição: comprimento	

TRECHOS	DIÁ(m)	comprimento	OBS:
TUBULAÇÃO - 0,60m	0,60	4500,00 m	Ver planilha "MEMÓRIA DRENAGEM"

DOCUMENTO ASSINADO POR LOGIN E SENHA POR: ARTUR JOSE LIMA CAVALCANTE FILHO EM 10/02/2025 12:41:04
DOCUMENTO ASSINADO POR LOGIN E SENHA POR: ELTON DE AZEVEDO SALVADOR EM 10/02/2025 11:13:30

LEI Nº 14.063, DE 23 DE SETEMBRO DE 2020

VERIFIQUE A AUTENTICIDADE DESTA DOCUMENTO EM <https://portalcidadao.prefeitura.boavista.br/verificacao.aspx> INFORMANDO O CODIGO: 7595BDCDD

CONVÊNIO Nº:	RECURSOS PRÓPRIOS	DIVERSOS BAIRROS	SINAPI PADRÃO- ABRANGÊNCIA: NACIONAL - LOCALIDADE: BOA VISTA - ENCARGOS SOCIAIS SOBRE PREÇOS DA MÃO-DE-OBRA: 111,75%(HORA) 66,70%(MÊS)
OBJETO:	EVENTUAL CONTRATAÇÃO DE EMPRESA ESPECIALIZADA PARA EXECUÇÃO DE SERVIÇOS DE DRENAGEM DE VIAS PÚBLICAS URBANAS EM DIVERSOS BAIRROS DO MUNICÍPIO DE BOA VISTA/RR, DIVIDIDA EM 02 (DOIS) ITENS. ITEM 02		SINAPI NÃO DESONERADO DATA DE PREÇO SINAPI: 03/2024 DATA DE PREÇO SICRO: 01/2024

MEMÓRIA DE CÁLCULO

(C) - comprimento Total de Tubos de 800mm = 4500,00 m

TOTAL 4500,00 m

1.6.3.	92214	TUBO DE CONCRETO PARA REDES COLETORAS DE ÁGUAS PLUVIAIS, DIÂMETRO DE 800 MM, JUNTA RÍGIDA, INSTALADO EM LOCAL COM BAIXO NÍVEL DE INTERFERÊNCIAS - FORNECIMENTO E ASSENTAMENTO. AF_03/2024	4500,00 m
--------	-------	---	-----------

Critério de medição:

comprimento

TRECHOS	DIÁ(m)	comprimento	OBS:
TUBULAÇÃO - 0,80m	0,80	4500,00 m	Ver planilha "MEMÓRIA DRENAGEM"

(C) - comprimento Total de Tubos de 800mm = 4500,00 m

TOTAL 4500,00 m

1.6.4.	92216	TUBO DE CONCRETO PARA REDES COLETORAS DE ÁGUAS PLUVIAIS, DIÂMETRO DE 1000 MM, JUNTA RÍGIDA, INSTALADO EM LOCAL COM BAIXO NÍVEL DE INTERFERÊNCIAS - FORNECIMENTO E ASSENTAMENTO. AF_03/2024	750,00 m
--------	-------	--	----------

Critério de medição:

comprimento

TRECHOS	DIÁ(m)	comprimento	OBS:
TUBULAÇÃO - 1,00m	1,00	750,00 m	Ver planilha "MEMÓRIA DRENAGEM"

TOTAL 750,00 m

1.6.5.	92816	TUBO DE CONCRETO PARA REDES COLETORAS DE ÁGUAS PLUVIAIS, DIÂMETRO DE 1200 MM, JUNTA RÍGIDA, INSTALADO EM LOCAL COM BAIXO NÍVEL DE INTERFERÊNCIAS - FORNECIMENTO E ASSENTAMENTO. AF_03/2024	550,00 m
--------	-------	--	----------

Critério de medição:

comprimento

TRECHOS	DIÁ(m)	comprimento	OBS:
TUBULAÇÃO - 1,20m	1,20	550,00 m	Ver planilha "MEMÓRIA DRENAGEM"

1.6.6.	92818	TUBO DE CONCRETO PARA REDES COLETORAS DE ÁGUAS PLUVIAIS, DIÂMETRO DE 1500 MM, JUNTA RÍGIDA, INSTALADO EM LOCAL COM BAIXO NÍVEL DE INTERFERÊNCIAS - FORNECIMENTO E ASSENTAMENTO. AF_03/2024	550,00 m
--------	-------	--	----------

Critério de medição:

comprimento

TRECHOS	DIÁ(m)	comprimento	OBS:
TUBULAÇÃO - 1,50m	1,50	550,00 m	Ver planilha "MEMÓRIA DRENAGEM"

1.6.7.	5914333	Carga, manobra e descarga de materiais diversos em caminhão carroceria de 15 t - carga e descarga com caminhão guindauto de 20 t.m	6.796,16 Ton
--------	---------	--	--------------

Critério de medição:

Peso

SERVIÇO	TUBOS					
	DIÂMETRO (mm)					
Comprimento	Ø 400	Ø 600	Ø 800	Ø 1000	Ø 1200	Ø 1500
	4528,00	4500,00	4500,00	750,00	550,00	550,00
Diâmetro externo	0,48 m	0,72 m	0,96 m	1,20 m	1,44 m	1,80 m
Diâmetro interno	0,40 m	0,60 m	0,80 m	1,00 m	1,20 m	1,50 m
Peso Unitário	0,170 ton/m	0,3390 ton/m	0,5390 ton/m	0,7410 ton/m	1,078 ton/m	1,685 ton/m
Peso Total	769,76 ton	1525,50 ton	2425,50 ton	555,75 ton	592,90 ton	926,75 ton

DOCUMENTO ASSINADO POR LOGIN E SENHA POR: ARTUR JOSE LIMA CAVALCANTE FILHO EM 10/02/2025 12:41:04
DOCUMENTO ASSINADO POR LOGIN E SENHA POR: ELTON DE AZEVEDO SALVADOR EM 10/02/2025 11:13:30

LEI Nº 14.063, DE 23 DE SETEMBRO DE 2020

VERIFIQUE A AUTENTICIDADE DESTA DOCUMENTO EM <https://portalcidadeao.prefeitura.boavista.br/verificacao.aspx> INFORMANDO O CODIGO: 7595BDCDD

CONVÊNIO Nº:	RECURSOS PRÓPRIOS	DIVERSOS BAIRROS	SINAPI PADRÃO- ABRANGÊNCIA: NACIONAL - LOCALIDADE: BOA VISTA - ENCARGOS SOCIAIS SOBRE PREÇOS DA MÃO-DE-OBRA: 111,75%(HORA) 66,70%(MÊS)
OBJETO:	EVENTUAL CONTRATAÇÃO DE EMPRESA ESPECIALIZADA PARA EXECUÇÃO DE SERVIÇOS DE DRENAGEM DE VIAS PÚBLICAS URBANAS EM DIVERSOS BAIRROS DO MUNICÍPIO DE BOA VISTA/RR, DIVIDIDA EM 02 (DOIS) ITENS. ITEM 02		SINAPI NÃO DESONERADO DATA DE PREÇO SINAPI: 03/2024 DATA DE PREÇO SICRO: 01/2024

MEMÓRIA DE CÁLCULO

			TOTAL	6.796,16 Ton
			TOTAL	6796,16
1.6.8.	5914479	Transporte com caminhão carroceria de 15 t - rodovia pavimentada		67.961,60 TonXkm

BAIRRO	PESO DOS TUBOS	DMT	TOTAL
DIVERSOS	6.796,16 Ton	10,00 km	67961,60 tonxkm
Total			67.961,60 TonXkm

1.7. REATERRO DE VALAS COM MATERIAL IMPORTADO

1.7.1.	COMP 24	ESCAVAÇÃO MECANICA, A CEU ABERTO, EM MATERIAL DE 1A CATEGORIA, COM ESCAVADEIRA HIDRAULICA, CAPACIDADE DE 0,78 M3		17380,46 m³
		Critério de medição:	volume	

TRECHOS	DIÂM (M)	Volumes	OBS:
TUBULAÇÃO - 0,60m	DIVERSOS	6038,56 m³	Ver planilha "MEMÓRIA DRENAGEM"
TUBULAÇÃO - 0,80m	DIVERSOS	7059,16 m³	Ver planilha "MEMÓRIA DRENAGEM"
TUBULAÇÃO - 1,00m	DIVERSOS	1559,25 m³	Ver planilha "MEMÓRIA DRENAGEM"
TUBULAÇÃO - 1,20m	DIVERSOS	1268,19 m³	Ver planilha "MEMÓRIA DRENAGEM"
TUBULAÇÃO - 1,50m	DIVERSOS	1455,30 m³	Ver planilha "MEMÓRIA DRENAGEM"

(V) - Volume Total de Material Importado = 17380,46 m³

TOTAL 17380,46 m³

1.7.2.	COT 04	ARGILA OU BARRO PARA ATERRO		17380,46 m³
		Critério de medição:	volume	

ITEM 3.5.1
(V) - Volume = 17380,46 m³

1.7.3.	100980	CARGA, MANOBRA E DESCARGA DE SOLOS E MATERIAIS GRANULARES EM CAMINHÃO BASCULANTE 18 M³ - CARGA COM ESCAVADEIRA HIDRÁULICA (ÇAÇAMBA DE 1,20 M³ / 155 HP) E DESCARGA LIVRE (UNIDADE: M3). AF_07/2020		21725,58 m³
		Critério de medição:	volume	

TRECHOS	DIÂM (M)	Volumes	empolamento	volume empolado
TUBULAÇÃO - 0,60m	DIVERSOS	6038,56 m³	1,25	7548,20 m³
TUBULAÇÃO - 0,80m	DIVERSOS	7059,16 m³	1,25	8823,95 m³
TUBULAÇÃO - 1,00m	DIVERSOS	1559,25 m³	1,25	1949,06 m³
TUBULAÇÃO - 1,20m	DIVERSOS	1268,19 m³	1,25	1585,24 m³
TUBULAÇÃO - 1,50m	DIVERSOS	1455,30 m³	1,25	1819,13 m³

TOTAL 21725,58 m³DOCUMENTO ASSINADO POR LOGIN E SENHA POR: ARTUR JOSE LIMA CAVALCANTE FILHO EM 10/02/2025 12:41:04
DOCUMENTO ASSINADO POR LOGIN E SENHA POR: ELTON DE AZEVEDO SALVADOR EM 10/02/2025 11:13:30LEI Nº 14.063, DE 23 DE SETEMBRO DE 2020
VERIFIQUE A AUTENTICIDADE DESTA DOCUMENTO EM <https://portalcidadao.prefeitura.boavista.br/verificacao.aspx> INFORMANDO O CODIGO: 7595BDCDD

CONVÊNIO Nº:	RECURSOS PRÓPRIOS	DIVERSOS BAIRROS	SINAPI PADRÃO- ABRANGÊNCIA: NACIONAL - LOCALIDADE: BOA VISTA - ENCARGOS SOCIAIS SOBRE PREÇOS DA MÃO-DE-OBRA: 111,75%(HORA) 66,70%(MÊS)
OBJETO:	EVENTUAL CONTRATAÇÃO DE EMPRESA ESPECIALIZADA PARA EXECUÇÃO DE SERVIÇOS DE DRENAGEM DE VIAS PÚBLICAS URBANAS EM DIVERSOS BAIRROS DO MUNICÍPIO DE BOA VISTA/RR, DIVIDIDA EM 02 (DOIS) ITENS. ITEM 02		SINAPI NÃO DESONERADO DATA DE PREÇO SINAPI: 03/2024 DATA DE PREÇO SICRO: 01/2024

MEMÓRIA DE CÁLCULO

1.7.4.	95877	TRANSPORTE COM CAMINHÃO BASCULANTE DE 18 M³, EM VIA URBANA PAVIMENTADA, DMT ATÉ 30 KM (UNIDADE: M3XKM). AF_07/2020	217.255,80 m³xkm
--------	-------	--	------------------

Critério de medição: volume de transporte

TRECHOS	DIÂM (M)	volume empolado	DMT	TOTAL
TUBULAÇÃO - 0,60m	DIVERSOS	7548,20 m³	10,00 km	75.482,00 m³xkm
TUBULAÇÃO - 0,80m	DIVERSOS	8823,95 m³	10,00 km	88.239,50 m³xkm
TUBULAÇÃO - 1,00m	DIVERSOS	1949,06 m³	10,00 km	19.490,60 m³xkm
TUBULAÇÃO - 1,20m	DIVERSOS	1585,24 m³	10,00 km	15.852,40 m³xkm
TUBULAÇÃO - 1,50m	DIVERSOS	1819,13 m³	10,00 km	18.191,30 m³xkm

TOTAL 217.255,80 m³xkm

1.7.5.	93381	REATERRO MECANIZADO DE VALA COM RETROESCAVADEIRA (CAPACIDADE DA CAÇAMBA DA RETRO: 0,26 M³/POTÊNCIA: 88 HP), LARGURA 0,8 A 1,5 M, PROFUNDIDADE 1,5 A 3,0 M, COM SOLO (SEM SUBSTITUIÇÃO) DE 1ª CATEGORIA E COMPACTADOR DE SOLOS DE PERCUSSÃO. AF_08/2023	23689,66 m³
--------	-------	--	-------------

Critério de medição: volume

TRECHOS	DIÂM (M)	Volumes		OBS:
		Mat. Import.	Mat. Local	
TUBULAÇÃO - 0,60m	DIVERSOS	6038,56 m³	2571,97 m³	Ver planilha "MEMÓRIA DRENAGEM"
TUBULAÇÃO - 0,80m	DIVERSOS	7059,16 m³	2184,97 m³	Ver planilha "MEMÓRIA DRENAGEM"
TUBULAÇÃO - 1,00m	DIVERSOS	1559,25 m³	602,25 m³	Ver planilha "MEMÓRIA DRENAGEM"
TUBULAÇÃO - 1,20m	DIVERSOS	1268,19 m³	506,91 m³	Ver planilha "MEMÓRIA DRENAGEM"
TUBULAÇÃO - 1,50m	DIVERSOS	1455,30 m³	443,10 m³	Ver planilha "MEMÓRIA DRENAGEM"
	TOTAL	17380,46 m³	6309,20 m³	Ver planilha "MEMÓRIA DRENAGEM"

Volume Total de Aterro (Material Import./)local:

23689,66 m³

TOTAL 23689,66 m³

1.8. ESTRUTURAS DE CAPTAÇÃO E INSPEÇÃO

1.8.1.	2003626	Boca de lobo simples - grelha de concreto - BLSG 01 - areia e brita comerciais	528,00 und
--------	---------	--	------------

Critério de medição: quantidade

BAIRRO	QUANTIDADE	OBS.:
DIVERSOS	528,00	Ver planilha "MEMÓRIA DRENAGEM-TUBOS DE LIGAÇÃO"

TOTAL 528,00 und.

1.9.3.	2003634	Boca de lobo dupla - grelha de concreto - BLDG 01 - areia e brita comerciais	528,00 und
--------	---------	--	------------

Critério de medição: quantidade



DOCUMENTO ASSINADO POR LOGIN E SENHA POR: ARTUR JOSE LIMA CAVALCANTE FILHO EM 10/02/2025 12:41:04
DOCUMENTO ASSINADO POR LOGIN E SENHA POR: ELTON DE AZEVEDO SALVADOR EM 10/02/2025 11:13:30

LEI Nº 14.063, DE 23 DE SETEMBRO DE 2020
VERIFIQUE A AUTENTICIDADE DESTA DOCUMENTO EM <https://portalcidadao.prefeitura.boavista.br/verificacao.aspx> INFORMANDO O CODIGO: 7595BDCDD

CONVÊNIO Nº:	RECURSOS PRÓPRIOS	DIVERSOS BAIRROS	SINAPI PADRÃO- ABRANGÊNCIA: NACIONAL - LOCALIDADE: BOA VISTA - ENCARGOS SOCIAIS SOBRE PREÇOS DA MÃO-DE-OBRA: 111,75%(HORA) 66,70%(MÊS)
OBJETO:	EVENTUAL CONTRATAÇÃO DE EMPRESA ESPECIALIZADA PARA EXECUÇÃO DE SERVIÇOS DE DRENAGEM DE VIAS PÚBLICAS URBANAS EM DIVERSOS BAIRROS DO MUNICÍPIO DE BOA VISTA/RR, DIVIDIDA EM 02 (DOIS) ITENS. ITEM 02		SINAPI NÃO DESONERADO DATA DE PREÇO SINAPI: 03/2024 DATA DE PREÇO SICRO: 01/2024

MEMÓRIA DE CÁLCULO

BAIRRO	QUANTIDADE	OBS.:
DIVERSOS	528,00	Ver planilha "MEMÓRIA DRENAGEM-TUBOS DE LIGAÇÃO"

TOTAL 528,00 und.

1.8.3.	2003692	Poço de visita - PVI 08 - areia e brita comerciais Critério de medição: quantidade	57,00 und
--------	---------	---	-----------

BAIRRO	QUANTIDADE	OBS:
TUBULAÇÃO - 0.60m	57,00	CONFORME PROJETO DE DRENAGEM

TOTAL 57,00 und

1.8.4.	-ORÇAMENTO/061	Poço de visita - PVI 09 - areia e brita comerciais Critério de medição: quantidade	57,00 und
--------	----------------	---	-----------

BAIRRO	QUANTIDADE	OBS:
TUBULAÇÃO - 0.80m	57,00	CONFORME PROJETO DE DRENAGEM

TOTAL 57,00 und

1.8.5.	-ORÇAMENTO/062	Poço de visita - PVI 10 - areia e brita comerciais Critério de medição: quantidade	10,00 und
--------	----------------	---	-----------

BAIRRO	QUANTIDADE	OBS:
TUBULAÇÃO - 1.00m	10,00	CONFORME PROJETO DE DRENAGEM

TOTAL 10,00 und

1.8.6.	-ORÇAMENTO/063	Poço de visita - PVI 11 - areia e brita comerciais Critério de medição: quantidade	10,00 und
--------	----------------	---	-----------

BAIRRO	QUANTIDADE	OBS:
TUBULAÇÃO - 1.20m	10,00	CONFORME PROJETO DE DRENAGEM

TOTAL 10,00 und

1.8.7.	-ORÇAMENTO/064	Poço de visita - PVI 12 - areia e brita comerciais Critério de medição: quantidade	10,00 und
--------	----------------	---	-----------

BAIRRO	QUANTIDADE	OBS:
TUBULAÇÃO - 1.50m	10,00	CONFORME PROJETO DE DRENAGEM

TOTAL 10,00 und

1.8.8.	2003714	Chaminé dos poços de visita - CPV 01 - areia e brita comerciais Critério de medição: quantidade	144,00 und
--------	---------	--	------------

BAIRRO	QUANTIDADE	OBS:
TUBULAÇÃO - 0.60m	57,00	CONFORME PROJETO DE DRENAGEM
TUBULAÇÃO - 0.80m	57,00	CONFORME PROJETO DE DRENAGEM
TUBULAÇÃO - 1.00m	10,00	CONFORME PROJETO DE DRENAGEM

DOCUMENTO ASSINADO POR LOGIN E SENHA POR: ARTUR JOSE LIMA CAVALCANTE FILHO EM 10/02/2025 12:41:04
DOCUMENTO ASSINADO POR LOGIN E SENHA POR: ELTON DE AZEVEDO SALVADOR EM 10/02/2025 11:13:30

LEI Nº 14.063, DE 23 DE SETEMBRO DE 2020

VERIFIQUE A AUTENTICIDADE DESTA DOCUMENTO EM <https://portalcidadao.prefeitura.boavista.br/verificacao.aspx> INFORMANDO O CODIGO: 7595BDCDD



CONVÊNIO Nº:	RECURSOS PRÓPRIOS	DIVERSOS BAIRROS	SINAPI PADRÃO- ABRANGÊNCIA: NACIONAL - LOCALIDADE: BOA VISTA - ENCARGOS SOCIAIS SOBRE PREÇOS DA MÃO-DE-OBRA: 111,75%(HORA) 66,70%(MÊS)
OBJETO:	EVENTUAL CONTRATAÇÃO DE EMPRESA ESPECIALIZADA PARA EXECUÇÃO DE SERVIÇOS DE DRENAGEM DE VIAS PÚBLICAS URBANAS EM DIVERSOS BAIRROS DO MUNICÍPIO DE BOA VISTA/RR, DIVIDIDA EM 02 (DOIS) ITENS. ITEM 02		SINAPI NÃO DESONERADO DATA DE PREÇO SINAPI: 03/2024 DATA DE PREÇO SICRO: 01/2024

MEMÓRIA DE CÁLCULO

TUBULAÇÃO - 1,20m	10,00	CONFORME PROJETO DE DRENAGEM
TUBULAÇÃO - 1,50m	10,00	CONFORME PROJETO DE DRENAGEM

TOTAL 144,00 und

1.8.9.	804081	Boca de BSTC D = 0,60 m - esconsidade 0° - areia e brita comerciais - alas retas	7,00 und
		Critério de medição: <u>quantidade</u>	

LOCAL	QUANTIDADE	OBS:
TUBULAÇÃO - 0,60m	7,00	CONFORME PROJETO DE DRENAGEM

TOTAL 7,00 und

1.8.10.	804101	Boca de BSTC D = 0,80 m - esconsidade 0° - areia e brita comerciais - alas retas	7,00 und
		Critério de medição: <u>quantidade</u>	

LOCAL	QUANTIDADE	OBS:
TUBULAÇÃO - 0,80m	7,00	CONFORME PROJETO DE DRENAGEM

TOTAL 7,00 und

1.8.11.	804121	Boca de BSTC D = 1,00 m - esconsidade 0° - areia e brita comerciais - alas retas	2,00 und
		Critério de medição: <u>quantidade</u>	

LOCAL	QUANTIDADE	OBS:
TUBULAÇÃO - 1,00m	2,00	CONFORME PROJETO DE DRENAGEM

TOTAL 2,00 und

1.8.12.	804141	Boca de BSTC D = 1,20 m - esconsidade 0° - areia e brita comerciais - alas retas	1,00 und
		Critério de medição: <u>quantidade</u>	

LOCAL	QUANTIDADE	OBS:
TUBULAÇÃO - 1,20m	1,00	CONFORME PROJETO DE DRENAGEM

TOTAL 1,00 und

1.8.13.	-ORÇAMENTO/O70	Boca de BSTC D = 1,50 m - esconsidade 0° - areia e brita comerciais - alas retas	1,00 und
		Critério de medição: <u>quantidade</u>	

LOCAL	QUANTIDADE	OBS:
TUBULAÇÃO - 1,50m	1,00	CONFORME PROJETO DE DRENAGEM

TOTAL 1,00 und



DOCUMENTO ASSINADO POR LOGIN E SENHA POR: ARTUR JOSE LIMA CAVALCANTE FILHO EM 10/02/2025 12:41:04
DOCUMENTO ASSINADO POR LOGIN E SENHA POR: ELTON DE AZEVEDO SALVADOR EM 10/02/2025 11:13:30

LEI Nº 14.063, DE 23 DE SETEMBRO DE 2020
VERIFIQUE A AUTENTICIDADE DESTA DOCUMENTO EM <https://portalcidadeao.prefeitura.boavista.br/verificacao.aspx> INFORMANDO O CODIGO: 7595BDCDD

CONVÊNIO Nº:	RECURSOS PRÓPRIOS	DIVERSOS BAIRROS	SINAPI PADRÃO- ABRANGÊNCIA: NACIONAL - LOCALIDADE: BOA VISTA - ENCARGOS SOCIAIS SOBRE PREÇOS DA MÃO-DE-OBRA: 111,75%(HORA) 66,70%(MÊS)
OBJETO:	EVENTUAL CONTRATAÇÃO DE EMPRESA ESPECIALIZADA PARA EXECUÇÃO DE SERVIÇOS DE DRENAGEM DE VIAS PÚBLICAS URBANAS EM DIVERSOS BAIRROS DO MUNICÍPIO DE BOA VISTA/RR, DIVIDIDA EM 02 (DOIS) ITENS. ITEM 02		SINAPI NÃO DESONERADO DATA DE PREÇO SINAPI: 03/2024 DATA DE PREÇO SICRO: 01/2024

MEMÓRIA DE CÁLCULO

1.9. DIVERSOS

1.9.1.	COMP 06	ESCORAMENTO METÁLICO TIPO CAIXA - COM CHAPA METÁLICA - 1,50 M < LARGURA < 2,00 M (REF. SANEPAR - COMPANHIA DE SANEAMENTO DO PARANÁ COD.050402)	32125,00 m²																					
		Critério de medição: <u>área</u>																						
		<table border="1"> <thead> <tr> <th>TRECHO</th> <th>ESCORAMENTO</th> <th>Ver planilha "MEMÓRIA DRENAGEM"</th> </tr> </thead> <tbody> <tr> <td>TUBULAÇÃO - 0,60m</td> <td>11295,00</td> <td>Ver planilha "MEMÓRIA DRENAGEM"</td> </tr> <tr> <td>TUBULAÇÃO - 0,80m</td> <td>11295,00</td> <td>Ver planilha "MEMÓRIA DRENAGEM"</td> </tr> <tr> <td>TUBULAÇÃO - 1,00m</td> <td>3765,00</td> <td>Ver planilha "MEMÓRIA DRENAGEM"</td> </tr> <tr> <td>TUBULAÇÃO - 1,20m</td> <td>2885,00</td> <td>Ver planilha "MEMÓRIA DRENAGEM"</td> </tr> <tr> <td>TUBULAÇÃO - 1,50m</td> <td>2885,00</td> <td>Ver planilha "MEMÓRIA DRENAGEM"</td> </tr> <tr> <td colspan="3" style="text-align: right;">TOTAL</td> </tr> </tbody> </table>	TRECHO	ESCORAMENTO	Ver planilha "MEMÓRIA DRENAGEM"	TUBULAÇÃO - 0,60m	11295,00	Ver planilha "MEMÓRIA DRENAGEM"	TUBULAÇÃO - 0,80m	11295,00	Ver planilha "MEMÓRIA DRENAGEM"	TUBULAÇÃO - 1,00m	3765,00	Ver planilha "MEMÓRIA DRENAGEM"	TUBULAÇÃO - 1,20m	2885,00	Ver planilha "MEMÓRIA DRENAGEM"	TUBULAÇÃO - 1,50m	2885,00	Ver planilha "MEMÓRIA DRENAGEM"	TOTAL			32125,00 m²
TRECHO	ESCORAMENTO	Ver planilha "MEMÓRIA DRENAGEM"																						
TUBULAÇÃO - 0,60m	11295,00	Ver planilha "MEMÓRIA DRENAGEM"																						
TUBULAÇÃO - 0,80m	11295,00	Ver planilha "MEMÓRIA DRENAGEM"																						
TUBULAÇÃO - 1,00m	3765,00	Ver planilha "MEMÓRIA DRENAGEM"																						
TUBULAÇÃO - 1,20m	2885,00	Ver planilha "MEMÓRIA DRENAGEM"																						
TUBULAÇÃO - 1,50m	2885,00	Ver planilha "MEMÓRIA DRENAGEM"																						
TOTAL																								

1.9.2.	COMP 19	PASSADIGOS COM TABUAS DE MADEIRA PARA PEDESTRES	414,00 m²
		Critério de medição: <u>área</u>	
		<p>Dados:</p> <p>Nº de Trechos = 138 unid</p> <p>Comprimento = 2,50 m</p> <p>Largura = 1,20 m</p> <p>Área Total de Passadiços = 414 m²</p> <p style="text-align: right;">(A) - Área = 414 m²</p>	
		TOTAL	414,00 m²

1.9.3.	89446	TUBO, PVC, SOLDÁVEL, DN 25MM, INSTALADO EM PRUMADA DE ÁGUA - FORNECIMENTO E INSTALAÇÃO. AF_06/2022	2050,00 m
		Critério de medição: <u>comprimento</u>	
		<p>Dados:</p> <p>Extensão Total da Drenagem: = 15378,00 m</p> <p>Taxa de Ocorrência = 1 / 15m de rede</p> <p>Largura Média das Valas: = 2,00 m</p> <p>Quantidade Total de Recomposições = 2050,00 m</p> <p style="text-align: right;">(C) - comprimento = 2050,00 m</p>	
		TOTAL	2050,00 m

1.10. RECOMPOSIÇÃO ASFÁLTICA

1.10.1.	COMP 07	IMPRIMAÇÃO DE BASE DE PAVIMENTAÇÃO, EXCLUSIVE EMULSÃO CM-30 (REF. SINAPI CÓD. 96401 - MÊS 12/2018)	15812,24 m²																								
		Critério de medição: <u>área</u>																									
		<table border="1"> <thead> <tr> <th>LOGRADOURO</th> <th>Extensão (m)</th> <th>Largura (m)</th> <th>Área de Pav (m²)</th> </tr> </thead> <tbody> <tr> <td>RUAS E AVENIDAS - 0,60m</td> <td>4500,00 m</td> <td>1,42 m</td> <td>6390,00 m²</td> </tr> <tr> <td>RUAS E AVENIDAS - 1,00m</td> <td>750,00 m</td> <td>2,20 m</td> <td>1650,00 m²</td> </tr> <tr> <td>RUAS E AVENIDAS - 1,20m</td> <td>550,00 m</td> <td>2,44 m</td> <td>1342,00 m²</td> </tr> <tr> <td>RUAS E AVENIDAS - 0,40m</td> <td>4528,00 m</td> <td>1,08 m</td> <td>4890,24 m²</td> </tr> <tr> <td>RUAS E AVENIDAS - 1,50m</td> <td>550,00 m</td> <td>2,80 m</td> <td>1540,00 m²</td> </tr> </tbody> </table> <p style="text-align: right;">(A) - Área = 15812,24 m²</p>	LOGRADOURO	Extensão (m)	Largura (m)	Área de Pav (m²)	RUAS E AVENIDAS - 0,60m	4500,00 m	1,42 m	6390,00 m²	RUAS E AVENIDAS - 1,00m	750,00 m	2,20 m	1650,00 m²	RUAS E AVENIDAS - 1,20m	550,00 m	2,44 m	1342,00 m²	RUAS E AVENIDAS - 0,40m	4528,00 m	1,08 m	4890,24 m²	RUAS E AVENIDAS - 1,50m	550,00 m	2,80 m	1540,00 m²	
LOGRADOURO	Extensão (m)	Largura (m)	Área de Pav (m²)																								
RUAS E AVENIDAS - 0,60m	4500,00 m	1,42 m	6390,00 m²																								
RUAS E AVENIDAS - 1,00m	750,00 m	2,20 m	1650,00 m²																								
RUAS E AVENIDAS - 1,20m	550,00 m	2,44 m	1342,00 m²																								
RUAS E AVENIDAS - 0,40m	4528,00 m	1,08 m	4890,24 m²																								
RUAS E AVENIDAS - 1,50m	550,00 m	2,80 m	1540,00 m²																								



DOCUMENTO ASSINADO POR LOGIN E SENHA POR: ARTUR JOSE LIMA CAVALCANTE FILHO EM 10/02/2025 12:41:04
DOCUMENTO ASSINADO POR LOGIN E SENHA POR: ELTON DE AZEVEDO SALVADOR EM 10/02/2025 11:13:30

LEI Nº 14.063, DE 23 DE SETEMBRO DE 2020

VERIFIQUE A AUTENTICIDADE DESTA DOCUMENTO EM <https://portalcidadao.prefeitura.boavista.br/verificacao.aspx> INFORMANDO O CODIGO: 7595BDCDD

CONVÊNIO Nº:	RECURSOS PRÓPRIOS	DIVERSOS BAIRROS	SINAPI PADRÃO- ABRANGÊNCIA: NACIONAL - LOCALIDADE: BOA VISTA - ENCARGOS SOCIAIS SOBRE PREÇOS DA MÃO-DE-OBRA: 111,75%(HORA) 66,70%(MÊS)
OBJETO:	EVENTUAL CONTRATAÇÃO DE EMPRESA ESPECIALIZADA PARA EXECUÇÃO DE SERVIÇOS DE DRENAGEM DE VIAS PÚBLICAS URBANAS EM DIVERSOS BAIRROS DO MUNICÍPIO DE BOA VISTA/RR, DIVIDIDA EM 02 (DOIS) ITENS. ITEM 02		SINAPI NÃO DESONERADO DATA DE PREÇO SINAPI: 03/2024 DATA DE PREÇO SICRO: 01/2024

MEMÓRIA DE CÁLCULO

		TOTAL	15812,24 m²
--	--	-------	-------------

1.10.2.	COT 09	EMULSÃO DE IMPRIMAÇÃO CM-30	18974,69 kg
---------	--------	-----------------------------	-------------

Critério de medição:

peso

Área total de imprimação
Taxa de Aplicação da Emulsão asfáltica
Densidade da Emulsão =
Consumo Total da Emulsão:

15812,24m²
0,0012 ton/m²
1,0 ton/m³
18,97 Ton

item 1.10.4.1

(P) - Peso =

18974,69 kg

TOTAL

18974,69 kg

1.10.3.	COMP 08	PINTURA DE LIGAÇÃO, EXCLUSIVE EMULSÃO RR-1C (REF. SINAPI CÓD. 72942 -MÊS 12/2018)	23282,24 m²
---------	---------	---	-------------

Critério de medição:

área

LOGRADOURO	Extensão (m)	Largura (m)	Área de Pav (m²)
RUAS E AVENIDAS - 0,60m	4500,00 m	1,42 m	6390,00 m²
RUAS E AVENIDAS - 0,80m	4500,00 m	1,66 m	7470,00 m²
RUAS E AVENIDAS - 1,00m	750,00 m	2,20 m	1650,00 m²
RUAS E AVENIDAS - 1,20m	550,00 m	2,44 m	1342,00 m²
RUAS E AVENIDAS - 0,40m	4528,00 m	1,08 m	4890,24 m²
RUAS E AVENIDAS - 1,50m	550,00 m	2,80 m	1540,00 m²
Total			23282,24 m²

(A) - Área = 23282,24 m²

TOTAL

23282,24 m²

1.10.4.	COT 10	EMULSAO ASFALTICA CATIONICA RR-1C PARA USO EM PAVIMENTACAO ASFALTICA (COLETADO NA EMAM ASFALTOS/AM), INCLUSIVE TRANSPORTE	11641,12 kg
---------	--------	---	-------------

Critério de medição:

peso

Área total de pintura de ligação
Taxa de Aplicação do RR-1C
Densidade do RR-1C =
Consumo Total do RR-1C

23282,24m²
0,0005 ton/m²
1,0 ton/m³
11,64 Ton

item 1.10.3.

(P) - Peso =

11641,12 kg

TOTAL

11641,12 kg

1.10.5.	COMP 20	CONSTRUÇÃO DE PAVIMENTO COM APLICAÇÃO DE CONCRETO BETUMINOSO USINADO A QUENTE (CBUG), CAMADA DE ROLAMENTO, COM ESPESURA DE 4,0CM - EXCLUSIVE CAP 50/70 E TRANSPORTE. (95993-MÊS 12/2018)	931,29 m³
---------	---------	--	-----------

Critério de medição:

peso

LOGRADOURO	Extensão (m)	Largura (m)	Área de Pav (m²)	ESPESSURA	VOLUME TOTAL	DENSIDADE DO CBUG	PESO TOTAL
RUAS E AVENIDAS - 0,60m	4500,00 m	1,42 m	6390,00 m²	0,04	255,60 m³	2,40 Ton/m³	613,44 ton
RUAS E AVENIDAS - 0,80m	4500,00 m	1,66 m	7470,00 m²	0,04	298,80 m³	2,40 Ton/m³	717,12 ton
RUAS E AVENIDAS - 1,00m	750,00 m	2,20 m	1650,00 m²	0,04	66,00 m³	2,40 Ton/m³	158,40 ton
RUAS E AVENIDAS - 1,20m	550,00 m	2,44 m	1342,00 m²	0,04	53,68 m³	2,40 Ton/m³	128,83 ton
RUAS E AVENIDAS - 0,40m	4528,00 m	1,08 m	4890,24 m²	0,04	195,61 m³	2,40 Ton/m³	469,46 ton
RUAS E AVENIDAS - 1,50m	550,00 m	2,80 m	1540,00 m²	0,04	61,60 m³	2,40 Ton/m³	147,84 ton

(V) - Volume =

931,29 m³

TOTAL

931,29 m³



DOCUMENTO ASSINADO POR LOGIN E SENHA POR: ARTUR JOSE LIMA CAVALCANTE FILHO EM 10/02/2025 12:41:04
DOCUMENTO ASSINADO POR LOGIN E SENHA POR: ELTON DE AZEVEDO SALVADOR EM 10/02/2025 11:13:30

LEI Nº 14.063, DE 23 DE SETEMBRO DE 2020

VERIFIQUE A AUTENTICIDADE DESTA DOCUMENTO EM <https://portalcidadao.prefeitura.boavista.br/verificacao.aspx> INFORMANDO O CODIGO: 7595BDCDD

CONVÊNIO Nº:	RECURSOS PRÓPRIOS	DIVERSOS BAIRROS	SINAPI PADRÃO- ABRANGÊNCIA: NACIONAL - LOCALIDADE: BOA VISTA - ENCARGOS SOCIAIS SOBRE PREÇOS DA MÃO-DE-OBRA: 111,75%(HORA) 66,70%(MÊS)
OBJETO:	EVENTUAL CONTRATAÇÃO DE EMPRESA ESPECIALIZADA PARA EXECUÇÃO DE SERVIÇOS DE DRENAGEM DE VIAS PÚBLICAS URBANAS EM DIVERSOS BAIRROS DO MUNICÍPIO DE BOA VISTA/RR, DIVIDIDA EM 02 (DOIS) ITENS. ITEM 02		SINAPI NÃO DESONERADO DATA DE PREÇO SINAPI: 03/2024 DATA DE PREÇO SICRO: 01/2024

MEMÓRIA DE CÁLCULO

1.10.6.	COT 11	CIMENTO ASFALTICO DE PETROLEO A GRANEL (CAP) 50/70 (COLETADO NA EMAM ASFALTOS/AM), INCLUSIVE TRANSPORTE	125,16 ton
		Critério de medição: <u>peso</u>	

LOGRADOURO	PESO TOTAL DE CBUQ	TAXA DE APLICAÇÃO	PESO TOTAL CAP 50/70
RUAS E AVENIDAS - 0,60m	613,44 ton	0,05600 Ton/TonCBUQ	34,35 ton
RUAS E AVENIDAS - 0,80m	717,12 ton	0,05600 Ton/TonCBUQ	40,16 ton
RUAS E AVENIDAS - 1,00m	158,40 ton	0,05600 Ton/TonCBUQ	8,87 ton
RUAS E AVENIDAS - 1,20m	128,83 ton	0,05600 Ton/TonCBUQ	7,21 ton
RUAS E AVENIDAS - 0,40m	469,46 ton	0,05600 Ton/TonCBUQ	26,29 ton
RUAS E AVENIDAS - 1,50m	147,84 ton	0,05600 Ton/TonCBUQ	8,28 ton

(P) - Peso = 125,16 ton

1.10.7.	COMP 21	TRANSPORTE COM CAMINHÃO BASCULANTE 10 M3 DE MASSA ASFALTICA PARA PAVIMENTAÇÃO URBANA	9.312,90 m³xkm
		Critério de medição: <u>volume de transporte</u>	

Volume Retirado do cálculo no ITEM= 4,3,5

LOGRADOURO	VOLUME CBUQ	DMT	MOMENTO DE TRANSPORTE
RUAS E AVENIDAS - 0,60m	255,60 m³	10,00 km	2.556,00 m³xkm
RUAS E AVENIDAS - 0,80m	298,80 m³	10,00 km	2.988,00 m³xkm
RUAS E AVENIDAS - 1,00m	66,00 m³	10,00 km	660,00 m³xkm
RUAS E AVENIDAS - 1,20m	53,68 m³	10,00 km	536,80 m³xkm
RUAS E AVENIDAS - 0,40m	195,61 m³	10,00 km	1.956,10 m³xkm
RUAS E AVENIDAS - 1,50m	61,60 m³	10,00 km	616,00 m³xkm

TOTAL 9.312,90 m³xkm

1.11. CONSTRUÇÃO DE MEIO-FIO E SARJETA

1.11.1.	94273	ASSENTAMENTO DE GUIA (MEIO-FIO) EM TRECHO RETO, CONFECCIONADA EM CONCRETO PRÉ-FABRICADO, DIMENSÕES 100X15X13X30 CM (COMPRIMENTO X BASE INFERIOR X BASE SUPERIOR X ALTURA). AF_01/2024	15.378,00 m
		Critério de medição: <u>comprimento</u>	

Logradouro	Meio-Fios Externos	
	LADO DIREITO/ESQUERDO/	CANTEIRO
RUAS E AVENIDAS	15.378,00 m	
(C) - Comprimento Total de Meio-Fios =	15.378,00 m	

Considera-se que 50% dos locais necessite de meio-fios

TOTAL 15.378,00 m

1.11.2.	94273	ASSENTAMENTO DE GUIA (MEIO-FIO) EM TRECHO RETO, CONFECCIONADA EM CONCRETO PRÉ-FABRICADO, DIMENSÕES 100X15X13X30 CM (COMPRIMENTO X BASE INFERIOR X BASE SUPERIOR X ALTURA). AF_01/2024	15.378,00 m
		Critério de medição: <u>comprimento</u>	



DOCUMENTO ASSINADO POR LOGIN E SENHA POR: ARTUR JOSE LIMA CAVALCANTE FILHO EM 10/02/2025 12:41:04
DOCUMENTO ASSINADO POR LOGIN E SENHA POR: ELTON DE AZEVEDO SALVADOR EM 10/02/2025 11:13:30

LEI Nº 14.063, DE 23 DE SETEMBRO DE 2020
VERIFIQUE A AUTENTICIDADE DESTA DOCUMENTO EM <https://portalcidadeao.prefeitura.boavista.br/verificacao.aspx> INFORMANDO O CODIGO: 7595BDCDD

CONVÊNIO Nº:	RECURSOS PRÓPRIOS	DIVERSOS BAIRROS	SINAPI PADRÃO- ABRANGÊNCIA: NACIONAL - LOCALIDADE: BOA VISTA - ENCARGOS SOCIAIS SOBRE PREÇOS DA MÃO-DE-OBRA: 111,75%(HORA) 66,70%(MÊS)
OBJETO:	EVENTUAL CONTRATAÇÃO DE EMPRESA ESPECIALIZADA PARA EXECUÇÃO DE SERVIÇOS DE DRENAGEM DE VIAS PÚBLICAS URBANAS EM DIVERSOS BAIRROS DO MUNICÍPIO DE BOA VISTA/RR, DIVIDIDA EM 02 (DOIS) ITENS. ITEM 02		SINAPI NÃO DESONERADO DATA DE PREÇO SINAPI: 03/2024 DATA DE PREÇO SICRO: 01/2024

MEMÓRIA DE CÁLCULO

Logradouro	Meio-Fios Internos	LADO DIREITO/ESQUERDO
RUAS E AVENIDAS	15.378,00 m	
(C) - Comprimento Total de Meio-Fios =	15.378,00 m	

Considera-se que 50% dos locais necessite de meio-fios

TOTAL 15.378,00 m

1.11.3.	100947	TRANSPORTE COM CAMINHÃO CARROCERIA 9T, EM VIA URBANA PAVIMENTADA, DMT ATÉ 30KM (UNIDADE: TXKM), AF_07/2020	26.573,18 ton x km
---------	--------	--	--------------------

Critério de medição: Tonelada x km

Extensão Total de meio-fio EXTERNO =	15.378,00 m
Seção do meio-fio 15x30 cm	0,045 m ²
Peso específico do concreto	2,40 ton/m ³
Média do (DMT) Fornecedor de meio-fio	10,00 km
Total	16.608,24 ton x km

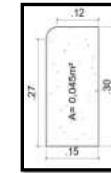

Extensão Total de meio-fio INTERNO =	15.378,00 m
Seção do meio-fio 15x30 cm	0,027 m ²
Peso específico do concreto	2,40 ton/m ³
Média do (DMT) Fornecedor de meio-fio	10,00 km
Total	9.964,94 ton x km

TOTAL 26.573,18 ton x km

1.11.4.	COMP 22	CARGA, MANOBRAS E DESCARGA DE MATERIAIS DIVERSOS, COM CAMINHÃO CARROCERIA 9T (CARGA E DESCARGA MANUAIS)	2.657,32 ton
---------	---------	---	--------------

Critério de medição: área

Extensão Total de meio-fio EXTERNO =	15.378,00 m
Seção do meio-fio 15x30 cm	0,045 m ²
Peso específico do concreto	2,40 Ton/m ³
Total	1.660,82 ton

Extensão Total de meio-fio INTERNO =	15.378,00 m
Seção do meio-fio 09x30 cm	0,027 m ²
Peso específico do concreto	2,40 Ton/m ³
Total	996,49 ton

TOTAL 2.657,32 ton

1.11.5.	COMP 14	CARGA, MANOBRAS E DESCARGA DE MATERIAIS DIVERSOS, COM CAMINHÃO CARROCERIA 9T (CARGA E DESCARGA MANUAIS)	15.378,00 m
---------	---------	---	-------------

Critério de medição: comprimento

DOCUMENTO ASSINADO POR LOGIN E SENHA POR: ARTUR JOSE LIMA CAVALCANTE FILHO EM 10/02/2025 12:41:04
DOCUMENTO ASSINADO POR LOGIN E SENHA POR: ELTON DE AZEVEDO SALVADOR EM 10/02/2025 11:13:30

LEI Nº 14.063, DE 23 DE SETEMBRO DE 2020
VERIFIQUE A AUTENTICIDADE DESTA DOCUMENTO EM <https://portalcidadao.prefeitura.boavista.br/verificacao.aspx> INFORMANDO O CODIGO: 7595BDCDD



CONVÊNIO Nº:	RECURSOS PRÓPRIOS	DIVERSOS BAIRROS	SINAPI PADRÃO- ABRANGÊNCIA: NACIONAL - LOCALIDADE: BOA VISTA - ENCARGOS SOCIAIS SOBRE PREÇOS DA MÃO-DE-OBRA: 111,75%(HORA) 66,70%(MÊS)
OBJETO:	EVENTUAL CONTRATAÇÃO DE EMPRESA ESPECIALIZADA PARA EXECUÇÃO DE SERVIÇOS DE DRENAGEM DE VIAS PÚBLICAS URBANAS EM DIVERSOS BAIRROS DO MUNICÍPIO DE BOA VISTA/RR, DIVIDIDA EM 02 (DOIS) ITENS. ITEM 02		SINAPI NÃO DESONERADO DATA DE PREÇO SINAPI: 03/2024 DATA DE PREÇO SICRO: 01/2024

MEMÓRIA DE CÁLCULO

Logradouro	Extensão Sarjetas	
RUAS E AVENIDAS	15.378,00 m	Considera-se que 75% dos locais necessite de sarjetas

TOTAL	15.378,00 m
-------	-------------

1.11.6.	88489	PINTURA LÁTEX ACRÍLICA PREMIUM, APLICAÇÃO MANUAL EM PAREDES, DUAS DEMÃOS. AF_04/2023	5.228,52 m²
---------	-------	--	-------------

Critério de medição:

área

item 1.11.1.



Extensão de Meio-Fios Externo (15x30)cm 15.378,00 m
Largura Total da Faixa de Pintura: 0,34 m

TOTAL	5.228,52 m²
-------	-------------

1.11.7.	4915708	Limpeza de sarjeta e meio-fio	15.378,00 m
---------	---------	-------------------------------	-------------

Critério de medição:

metro linear

Dados:

Extensão meio-fio externo 15.378,00 m

TOTAL	15.378,00 m
-------	-------------



PREFEITURA MUNICIPAL DE BOA VISTA
SECRETARIA MUNICIPAL DE OBRAS
SUPERINTENDÊNCIA DE PROJETOS E URBANIZAÇÃO

MEMORIAL DESCRITIVO E ESPECIFICAÇÕES TÉCNICAS

**EVENTUAL CONTRATAÇÃO DE EMPRESA ESPECIALIZADA PARA
EXECUÇÃO DE SERVIÇOS DE DRENAGEM DE VIAS PÚBLICAS
URBANAS EM DIVERSOS BAIRROS DO MUNICÍPIO DE BOA
VISTA/RR, DIVIDIDA EM 02 (DOIS) ITENS.**

ITEM 01

RECURSO PRÓPRIO

BOA VISTA/RR

2024

Secretaria Municipal de Obras - SMO

DOCUMENTO ASSINADO POR LOGIN E SENHA POR: ARTUR JOSE LIMA CAVALCANTE FILHO EM 10/02/2025 12:41:04
DOCUMENTO ASSINADO POR LOGIN E SENHA POR: ELTON DE AZEVEDO SALVADOR EM 10/02/2025 11:13:30

LEI Nº 14.063, DE 23 DE SETEMBRO DE 2020

VERIFIQUE A AUTENTICIDADE DESTES DOCUMENTOS EM <https://portalcidadao.prefeitura.boavista.br/verificacao.aspx> INFORMANDO O CODIGO: 7595BDCDD



PREFEITURA MUNICIPAL DE BOA VISTA
SECRETARIA MUNICIPAL DE OBRAS
SUPERINTENDÊNCIA DE PROJETOS E URBANIZAÇÃO

1 DADOS DA OBRA

Proprietário: PREFEITURA MUNICIPAL DE BOA VISTA

CPF/CNPJ Nº: 05.943.030/0001-55

2 CONDIÇÕES PRELIMINARES

O presente Memorial Descritivo visa estabelecer as condições gerais para execução da obra de **EVENTUAL CONTRATAÇÃO DE EMPRESA ESPECIALIZADA PARA EXECUÇÃO DE SERVIÇOS DE DRENAGEM DE VIAS PÚBLICAS URBANAS EM DIVERSOS BAIRROS DO MUNICÍPIO DE BOA VISTA/RR, DIVIDIDA EM 02 (DOIS) ITENS - ITEM 01.**

Os serviços a serem executados deverão obedecer às presentes Especificações Técnicas e quaisquer alterações nas mesmas, se necessárias, somente poderão ser feitas mediante prévia autorização, por escrito, da Fiscalização. A execução de qualquer serviço deverá obedecer às prescrições contidas na ABNT, relativas à execução dos serviços específicos para cada instalação e às recomendações e prescrições do fabricante para os diversos materiais.

A contratada deverá apresentar ART (Anotação de Responsabilidade Técnica) devidamente registrada no CREA (Conselho Regional de Engenharia e Agronomia) referente à execução da obra ou serviço, com a respectiva taxa recolhida, antes do início. Os custos referentes à taxa de anotação da ART serão de inteira responsabilidade da Contratada.

Todos os materiais a serem empregados nos serviços deverão ser de primeira qualidade, sendo recusados pela Fiscalização materiais não especificados. Os serviços imperfeitos deverão ser prontamente refeitos às expensas da Contratada.

Todos e quaisquer danos causados ao prédio provenientes dos serviços a serem executados, deverão ser reparados pela Contratada, a expensas da mesma.

Toda a área do canteiro deverá ser sinalizada, através de placas, quanto à movimentação de veículos, indicações de perigo, armazenamentos de materiais, instalações e prevenção de acidentes. Instalações apropriadas para combate a incêndios deverão ser previstas dentro da edificação durante sua execução e nas áreas de serviço sujeitas a incêndios, incluindo-se o canteiro de obras e adjacências. Quando houver razões ponderáveis ou relevantes para a substituição de determinado material anteriormente especificado por outro, a Contratada deverá apresentar, por escrito, com antecedência de 10 (dez) dias, a respectiva proposta de substituição, instruindo-a com os motivos determinantes da substituição. A substituição somente será

Secretaria Municipal de Obras - SMO

DOCUMENTO ASSINADO POR LOGIN E SENHA POR: ARTUR JOSE LIMA CAVALCANTE FILHO EM 10/02/2025 12:41:04
DOCUMENTO ASSINADO POR LOGIN E SENHA POR: ELTON DE AZEVEDO SALVADOR EM 10/02/2025 11:13:30

LEI Nº 14.063, DE 23 DE SETEMBRO DE 2020

VERIFIQUE A AUTENTICIDADE DESTA DOCUMENTO EM <https://portalcidadao.prefeitura.boavista.br/verificacao.aspx> INFORMANDO O CODIGO: 7595BDCDD



**PREFEITURA MUNICIPAL DE BOA VISTA
SECRETARIA MUNICIPAL DE OBRAS
SUPERINTENDÊNCIA DE PROJETOS E URBANIZAÇÃO**

efetivada se aprovada pela Fiscalização, se não implicar em ônus adicionais e se a mesma resultar em melhoria técnica ou equivalência comprovada, a critério da Fiscalização. Será procedida a periódica remoção de entulho e detritos que venham a se acumular no decorrer da obra. O transporte do entulho correrá a expensas da Contratada.

3 GENERALIDADES

3.1 INTRODUÇÃO

As especificações contidas no Memorial Técnico Descritivo têm por objetivo estabelecer as condições técnicas a serem obedecidas na execução dos serviços, bem como caracterizar as obrigações e direito da CONTRATANTE e da CONTRATADA para a construção da obra, objeto deste documento.

4 DEFINIÇÕES BÁSICAS

4.1 CONTRATANTE

Entidade contratante dos serviços e que subscreverá o Contrato para execução das obras a que se referem estas Especificações e de outros Documentos de Contrato.

4.2 CONTRATADA

Firma ou associação de firmas (consórcio) que subscreverem o Contrato para execução de todos os trabalhos indicados nas presentes Especificações e de outros Documentos de Contrato.

4.3 ESPECIFICAÇÕES

São instruções, condições, diretrizes, exigências, métodos e disposições detalhadas que nortearão o desenvolvimento dos trabalhos.

4.4 FISCALIZAÇÃO

Entidades designadas e credenciadas pela CONTRATANTE para o controle de execução das obras, abrangendo todos os aspectos técnicos - administrativos, de modo a se cumprirem os requisitos do projeto e os prazos fixados, dentro dos preços contratados com a CONTRATADA.

4.5 OBRAS

Conjunto de serviços que culminará numa estrutura de caráter permanente que a CONTRATADA terá de executar de acordo com o CONTRATO.

4.6 ORDENS DE SERVIÇO

Determinações, por escrito, da CONTRATANTE, para início e execução de serviços contratuais.

Secretaria Municipal de Obras - SMO

DOCUMENTO ASSINADO POR LOGIN E SENHA POR: ARTUR JOSE LIMA CAVALCANTE FILHO EM 10/02/2025 12:41:04
DOCUMENTO ASSINADO POR LOGIN E SENHA POR: ELTON DE AZEVEDO SALVADOR EM 10/02/2025 11:13:30

LEI Nº 14.063, DE 23 DE SETEMBRO DE 2020

VERIFIQUE A AUTENTICIDADE DESTA DOCUMENTO EM <https://portalcidadao.prefeitura.boavista.br/verificacao.aspx> INFORMANDO O CODIGO: 7595BDCDD



PREFEITURA MUNICIPAL DE BOA VISTA
SECRETARIA MUNICIPAL DE OBRAS
SUPERINTENDÊNCIA DE PROJETOS E URBANIZAÇÃO

4.7 ORÇAMENTO

Conjunto dos preços parciais obtidos para multiplicação dos quantitativos da lista de serviços, de materiais e de equipamentos fornecidos pela CONTRATANTE por preços unitários propostos pelo concorrente e que, após o contrato, transforma-se no preço global pelo qual a CONTRATADA executará as obras, obedecendo-se aos preços unitários para fins de serviços complementares e para composição de serviços extras.

4.8 PROPOSTA

Conjunto de Documentos com que o Concorrente se propõe a executar as obras postas em licitação, incluindo principalmente plano de trabalho, metodologia e orçamento, tudo dentro do estipulado pelo Edital de Licitação.

5 RESPONSABILIDADES E OBRIGAÇÕES

5.1 RESPONSABILIDADES DA CONTRATANTE

- a) As indenizações a proprietários, pela ocupação dos terrenos necessários, onde serão implantadas as obras;
- b) Os pagamentos dos serviços executados pela CONTRATADA de acordo com os projetos, as especificações e o Contrato;
- c) Os recebimentos e os pagamentos dos materiais, equipamentos e tudo aquilo que for adquirido diretamente pela CONTRATANTE.

5.2 RESPONSABILIDADES DA FISCALIZAÇÃO

5.2.1 RESPONSABILIDADES ADMINISTRATIVAS

- a) Representar a CONTRATANTE como órgão fiscalizador e supervisor das obras;
- b) Exigir o fiel cumprimento do Contrato e seus aditivos pela CONTRATADA e Fornecedores;
- c) Verificar o fiel cumprimento, pela CONTRATADA, das obrigações legais e sociais, da disciplina nas obras, da segurança dos trabalhadores e do público e de outras medidas necessárias à boa administração das obras;
- d) Verificar as medições e encaminhá-las para a aprovação da CONTRATANTE.

5.2.2 RESPONSABILIDADES TÉCNICAS

- a) Zelar pela fiel execução do projeto, com pleno atendimento às Especificações, explícitas ou implícitas;
- b) Controlar a qualidade dos materiais utilizados e dos serviços executados, rejeitando aqueles julgados não satisfatórios;

Secretaria Municipal de Obras - SMO

DOCUMENTO ASSINADO POR LOGIN E SENHA POR: ARTUR JOSE LIMA CAVALCANTE FILHO EM 10/02/2025 12:41:04
DOCUMENTO ASSINADO POR LOGIN E SENHA POR: ELTON DE AZEVEDO SALVADOR EM 10/02/2025 11:13:30

LEI Nº 14.063, DE 23 DE SETEMBRO DE 2020

VERIFIQUE A AUTENTICIDADE DESTA DOCUMENTO EM <https://portalcidadao.prefeitura.boavista.br/verificacao.aspx> INFORMANDO O CODIGO: 7595BDCDD



**PREFEITURA MUNICIPAL DE BOA VISTA
SECRETARIA MUNICIPAL DE OBRAS
SUPERINTENDÊNCIA DE PROJETOS E URBANIZAÇÃO**

- c) Assistir à CONTRATADA na escolha dos métodos executivos mais adequados, para melhor qualidade e economia nas obras;
- d) Exigir da CONTRATADA a modificação da técnica de execução inadequada e a recomposição dos serviços não satisfatórios;
- e) Revisar, quando necessário, os projetos e as disposições técnicas, adaptando-os às situações específicas de local e momento;
- f) Acompanhar a execução de todos os ensaios necessários ao controle de construção da obra a cargo do Construtor e interpretá-los devidamente;
- g) Sanar, sempre que possível, as eventuais dúvidas, omissões e discrepâncias dos desenhos e especificações;
- h) Verificar a adequabilidade dos recursos empregados pela CONTRATADA quanto à produtividade, exigindo da CONTRATADA, acréscimos e melhorias necessárias à execução dos serviços dentro dos prazos previstos;
- i) A exigência e a atuação da Fiscalização em nada diminuem a responsabilidade única, integral e exclusiva da CONTRATADA no que concerne às obras e suas implicações próximas ou remotas, sempre de conformidade com o contrato, especificações, o Código Civil e demais leis e regulamentos vigentes.

5.3 RESPONSABILIDADES DA CONTRATADA

A CONTRATADA deve estar plenamente ciente de tudo que está relacionado com a natureza e localização da obra, suas condições gerais e locais, bem como tudo mais que possa influir, direta ou indiretamente, sobre a mesma; sua execução, conservação e custos, dando especial atenção aos itens que tratam do transporte, aquisição, manuseio e armazenamento dos materiais; disponibilidade de mão de obra, água, sistema de comunicação; instabilidades meteorológicas, conformação do terreno, tipos de equipamentos necessários, facilidades/dificuldades existentes antes ou durante a execução das obras, bem como todos os assuntos que, de qualquer forma, possam interferir na execução, conservação e no custo das obras contratadas.

Também é de responsabilidade da CONTRATADA o conhecimento das características geotécnicas – por meio de ensaios de simples reconhecimento do solo (SPT), ensaios de penetração de cone (CPT), ensaios de palheta (Vane Test) ou quaisquer outros que se adaptem as condições da obra e obedeçam as exigências das normas regulamentadoras – em do substrato de assentamento das obras.

Secretaria Municipal de Obras - SMO

DOCUMENTO ASSINADO POR LOGIN E SENHA POR: ARTUR JOSE LIMA CAVALCANTE FILHO EM 10/02/2025 12:41:04
DOCUMENTO ASSINADO POR LOGIN E SENHA POR: ELTON DE AZEVEDO SALVADOR EM 10/02/2025 11:13:30

LEI Nº 14.063, DE 23 DE SETEMBRO DE 2020

VERIFIQUE A AUTENTICIDADE DESTA DOCUMENTO EM <https://portalcidadao.prefeitura.boavista.br/verificacao.aspx> INFORMANDO O CODIGO: 7595BDCDD



PREFEITURA MUNICIPAL DE BOA VISTA
SECRETARIA MUNICIPAL DE OBRAS
SUPERINTENDÊNCIA DE PROJETOS E URBANIZAÇÃO

5.3.1 RESPONSABILIDADES DIVERSAS

- a) Fornecer todos os materiais, mão de obra e equipamentos necessários à execução dos serviços e seus acabamentos;
- b) Construir e manter no canteiro de obras, instalações adequadas, com recurso material e pessoal especializado, a fim de prestar assistência rápida e eficiente aos seus equipamentos;
- c) Manter o canteiro de obras e os espaços de convivência em perfeitas condições de asseio;
- d) Promover, após a conclusão da obra, a remoção de todas as instalações provisórias;
- e) Executar, com base no marco de referência básico definido pela FISCALIZAÇÃO, todos os serviços topográficos necessários para locação da obra;
- f) Permitir a inspeção e controle, por parte da FISCALIZAÇÃO, de todos os serviços, técnicas aplicadas, materiais e equipamentos, em qualquer época e lugar, durante a construção da obra;
- g) Colocar à disposição da FISCALIZAÇÃO todos os meios, de qualquer natureza, que permitam, de forma rápida e eficaz, a execução da medição dos serviços efetivamente executado;
- h) Só efetuar contrato(s) de subempreitada(s) após aprovação da FISCALIZAÇÃO. Tendo sido concedida a autorização para subempreitada(s), a CONTRATADA continuará sendo, para todo e qualquer efeito legal, nas esferas cíveis, penais e administrativas, como a única e integral responsável pela obra e todos os serviços executado diretamente ou mediante subempreitada(s);
- i) Efetuar o pagamento de licenças, taxas, impostos, emolumentos, multas e demais contribuições fiscais que incidam ou venham a incidir sobre a obra e o pessoal dela incumbido, estando incluídos os seguros e encargos sociais, que em conjunto são de inteira e exclusiva responsabilidade da CONTRATADA;
- j) Fornecer amostras, de um ou mais materiais utilizados na obra, em quantidades necessárias e suficientes para realização dos ensaios de qualidade;
- k) Proteger todas as propriedades públicas e privadas contra quaisquer perigos devido aos serviços. Não deverá ser interrompido o funcionamento de quaisquer serviços de utilidade pública. Para isso deverá a CONTRATADA manter com o auxílio de todos os esforços e meios possíveis, a plena integridade das instalações relacionadas a tais serviços;
- l) Todo e qualquer dano às ligações enterradas ou a propriedades, particulares ou públicas (ligações domiciliares, adutoras ou ramais do sistema de distribuição de águas, instalações

Secretaria Municipal de Obras - SMO

DOCUMENTO ASSINADO POR LOGIN E SENHA POR: ARTUR JOSE LIMA CAVALCANTE FILHO EM 10/02/2025 12:41:04
DOCUMENTO ASSINADO POR LOGIN E SENHA POR: ELTON DE AZEVEDO SALVADOR EM 10/02/2025 11:13:30

LEI Nº 14.063, DE 23 DE SETEMBRO DE 2020

VERIFIQUE A AUTENTICIDADE DESTA DOCUMENTO EM <https://portalcidadao.prefeitura.boavista.br/verificacao.aspx> INFORMANDO O CODIGO: 7595BDCDD



**PREFEITURA MUNICIPAL DE BOA VISTA
SECRETARIA MUNICIPAL DE OBRAS
SUPERINTENDÊNCIA DE PROJETOS E URBANIZAÇÃO**

telefônicas, casas, prédios públicos, passeios, meio fio, muros, pavimento, placas de sinalização e etc.) deverá ser reparado, no menor tempo possível e sem custos adicionais a CONTRATANTE, pela CONTRATADA;

- m) Manter na frente de serviço a placa da comissão de coordenação de obras da cidade, conforme modelo aprovado pela CONTRATANTE;
- n) Executar o controle tecnológico de todos os materiais utilizados na execução da obra (solos, agregados graúdos e miúdos, concreto e etc.);
- o) Substituir todos os materiais e/ou serviços reprovados pela FISCALIZAÇÃO;
- p) Testar, na medida do possível e na presença da FISCALIZAÇÃO, todos os serviços entregues;
- q) Manter, em caráter permanente, na frente dos serviços um engenheiro civil júnior de reconhecida capacidade técnica, com autoridade para receber instruções em nome da CONTRATADA e resolver os assuntos relacionados aos serviços contidos nos projetos, orçamento e especificações técnicas. A substituição do profissional ora citado está condicionada ao aceite da CONTRATANTE.

5.3.1.1 SERVIÇOS NÃO ESPECIFICADOS

Todo material ou trabalho executado sem a autorização da FISCALIZAÇÃO, ou não aceito por ela, deverá ser removido, reconstituído ou substituído pela CONTRATADA, sem nenhum ônus adicional a CONTRATANTE.

Qualquer omissão ou falta por parte da FISCALIZAÇÃO em rejeitar algum material ou trabalho que não satisfaça as condições descritas no projeto, orçamento e especificações técnicas, não eximirá, sob nenhuma circunstância, a CONTRATADA de suas responsabilidades sobre o serviço.

A negativa da CONTRATADA em cumprir prontamente as ordens da FISCALIZAÇÃO para remoção e/ou reconstrução dos referidos materiais e trabalhos, implicará na permissão à CONTRATANTE para promover outros meios de execução da ordem, sendo os custos dos serviços e materiais debitados da CONTRATADA acrescidos de 15% e deduzidos de quaisquer quantias devidas ou que venha a ser a ela.

5.4 RELACIONAMENTO CONTRATANTE, CONTRATADA E FISCALIZAÇÃO.

- a) A comunicação entre a CONTRATADA e a CONTRATANTE será feita por intermédio da FISCALIZAÇÃO;

Secretaria Municipal de Obras - SMO

DOCUMENTO ASSINADO POR LOGIN E SENHA POR: ARTUR JOSE LIMA CAVALCANTE FILHO EM 10/02/2025 12:41:04
DOCUMENTO ASSINADO POR LOGIN E SENHA POR: ELTON DE AZEVEDO SALVADOR EM 10/02/2025 11:13:30

LEI Nº 14.063, DE 23 DE SETEMBRO DE 2020

VERIFIQUE A AUTENTICIDADE DESTA DOCUMENTO EM <https://portalcidadao.prefeitura.boavista.br/verificacao.aspx> INFORMANDO O CODIGO: 7595BDCDD



**PREFEITURA MUNICIPAL DE BOA VISTA
SECRETARIA MUNICIPAL DE OBRAS
SUPERINTENDÊNCIA DE PROJETOS E URBANIZAÇÃO**

- b) A comunicação formal, entre a CONTRATADA e a FISCALIZAÇÃO, deverá ser feita através de cartas ou memorandos, sendo que uma das vias de comunicação será visada pelo órgão que a recebeu e devolvida de imediato, ao órgão emitente;
- c) A CONTRATADA poderá contestar, por escrito, o impedimento ou a suspensão dos trabalhos por parte da FISCALIZAÇÃO, mas até que o assunto seja resolvido pela CONTRATANTE, a CONTRATADA acatará a decisão da FISCALIZAÇÃO;
- d) Em nenhum caso, a contestação poderá servir de motivo para justificar atrasos ou para qualquer outra reivindicação por parte da CONTRATADA;
- e) Qualquer reclamação ou reivindicação da CONTRATADA, durante ou após a execução das obras, deverá ser feita por escrito, do modo mais claro possível, com referências aos fatos e aos itens do contrato e das especificações que julgar aplicáveis.

6 ESPECIFICAÇÕES GERAIS DE MATERIAIS E SERVIÇOS

6.1 CONDIÇÕES GERAIS

Todos os materiais que se utilizem nas obras deverão cumprir as condições estabelecidas neste capítulo, e deverão ser aprovados pela Fiscalização.

A aceitação, em qualquer momento, de um material, não será obstáculo para que seja rejeitado no futuro, se forem verificados defeitos de qualidade ou uniformidade.

Será obrigação da CONTRATADA avisar à Fiscalização da chegada dos materiais que serão utilizados, com antecedência suficiente ao momento de seu emprego, para que se possam executar os ensaios necessários.

A tomada de amostras para os ensaios deverá ser feita com a presença da Fiscalização ou dos representantes autorizados, de acordo com as normas destas Especificações e as do ensaio que se vai realizar.

Todos os tipos de amostras de materiais (inclusive os materiais para confecção dos corpos de prova) destinadas a exames e ensaios, serão fornecidos pela CONTRATADA, às suas expensas. Os ensaios previstos nas Especificações e nas Normas Brasileiras serão executados pelo Construtor, com seus custos diluídos nos preços apresentados, com o acompanhamento da Fiscalização.

A critério da CONTRATANTE a Fiscalização poderá realizar ensaios para comprovação da qualidade, devendo A CONTRATADA facilitar o fornecimento das amostras e a realização dos ensaios.

Secretaria Municipal de Obras - SMO

DOCUMENTO ASSINADO POR LOGIN E SENHA POR: ARTUR JOSE LIMA CAVALCANTE FILHO EM 10/02/2025 12:41:04
DOCUMENTO ASSINADO POR LOGIN E SENHA POR: ELTON DE AZEVEDO SALVADOR EM 10/02/2025 11:13:30

LEI Nº 14.063, DE 23 DE SETEMBRO DE 2020

VERIFIQUE A AUTENTICIDADE DESTA DOCUMENTO EM <https://portalcidadao.prefeitura.boavista.br/verificacao.aspx> INFORMANDO O CODIGO: 7595BDCDD



**PREFEITURA MUNICIPAL DE BOA VISTA
SECRETARIA MUNICIPAL DE OBRAS
SUPERINTENDÊNCIA DE PROJETOS E URBANIZAÇÃO**

Os materiais serão armazenados, assegurando a conservação de suas características e aptidões para seu emprego na obra e facilitando a sua inspeção. Quando se considerar necessário, deverão ser colocados sobre plataformas de madeira ou outras superfícies limpas e adequadas, e não sobre o terreno, ou, quando se indique nestas Especificações, deverão ser colocados em depósitos protegidos da intempérie.

Todo o material que não cumpra as Especificações, ou que tenha sido rejeitado, será retirado da obra imediatamente, salvo autorização expressa da Fiscalização. A não ser que se especifique o contrário, em todos os casos a determinação de percentagem referir-se-á a pesos.

As referências que se façam de peneiras nestas Especificações, a menos que se especifique de outra maneira, serão as da série ASTM.

De um modo geral, são válidas todas as prescrições das Instruções, Especificações ou Normas Oficiais que regulamentam a recepção, transporte, manipulação ou emprego de cada um dos materiais que se utilizam nas obras deste Projeto.

O transporte, manipulação e emprego dos materiais far-se-ão de tal forma que não se alterem suas características, nem sua forma ou dimensões.

A Contratada deverá, assim que iniciar os serviços, abrir e manter no canteiro o livro padrão Diário de Obra. Neste será anotado todos os serviços executados diariamente, quaisquer ocorrências significativas, instruções e observações da Fiscalização, constando também: numeração das páginas, dias trabalhados acumulados, número de funcionários existentes na obra, ocorrência ou não de chuvas ou outras intempéries significativas e outras observações que se acharem necessários e que afetam o andamento da obra. Serão preenchidas diariamente as anotações em três (3) vias, todas assinadas pelo Engenheiro Responsável Técnico e o Engenheiro Fiscal. A primeira via ficará com a Fiscalização, a segunda com a Contratada e a terceira com a Contratante. A Contratada se obriga a manter no escritório da obra, além do Diário de Obra, um conjunto de todas as plantas e especificações independentes das necessárias a execução, a fim de permitir uma perfeita fiscalização.

ESPECIFICAÇÕES TÉCNICAS

1 ADMINISTRAÇÃO LOCAL

ENGENHEIRO CIVIL DE OBRA JUNIOR COM ENCARGOS COMPLEMENTARES.

Este deve permanecer na referida obra por um período mínimo de 6(Seis) horas por dia para atender a grande área a ser realizados os serviços. O mesmo deve estar registrado em conselho de classe, na modalidade competente, de reconhecida capacidade, o qual representará a

Secretaria Municipal de Obras - SMO

DOCUMENTO ASSINADO POR LOGIN E SENHA POR: ARTUR JOSE LIMA CAVALCANTE FILHO EM 10/02/2025 12:41:04
DOCUMENTO ASSINADO POR LOGIN E SENHA POR: ELTON DE AZEVEDO SALVADOR EM 10/02/2025 11:13:30

LEI Nº 14.063, DE 23 DE SETEMBRO DE 2020

VERIFIQUE A AUTENTICIDADE DESTA DOCUMENTO EM <https://portalcidadao.prefeitura.boavista.br/verificacao.aspx> INFORMANDO O CODIGO: 7595BDCDD



PREFEITURA MUNICIPAL DE BOA VISTA
SECRETARIA MUNICIPAL DE OBRAS
SUPERINTENDÊNCIA DE PROJETOS E URBANIZAÇÃO

CONTRATADA, sendo todas as instruções dadas a ele, válidas como sendo dadas à própria CONTRATADA. Esse representante, além de possuir conhecimentos e capacidade profissional requerido, deverá ter autoridade suficiente para resolver qualquer assunto relacionado com as obras a que se referem às presentes Especificações.

ENCARREGADO GERAL COM ENCARGOS COMPLEMENTARES.

A CONTRATADA será inteiramente responsável por tudo quanto for pertinente ao pessoal necessário à execução dos serviços, e ainda deverá:

Para fins de execução dos serviços descritos neste documento, a CONTRATADA disponibilizará de recursos humanos nas categorias profissionais e quantidades suficientes para a execução dos serviços.

Previamente ao início dos serviços, a contratada deverá comprovar a experiência e/ou formação técnica dos funcionários a que se refere este Projeto Básico, conforme o caso, necessária à execução dos serviços especificados.

A CONTRATADA deverá orientar seus profissionais a registrarem em Livro de Ocorrências todo e qualquer fato relevante ou anormalidade referente ao contrato.

Em casos de ausência ao trabalho, por qualquer motivo, a contratada deverá providenciar a imediata substituição do profissional ausente no prazo máximo de 03 (três) horas após comunicada pela contratante, de forma a evitar decréscimos no quantitativo profissional disponibilizado para execução dos serviços, bem como evitar a aplicação de penalidades contratuais pela CONTRATANTE.

A contratada será responsável pelo fornecimento de uniformes completos aos seus empregados.

O conjunto de uniformes deverá ser composto de peças conforme a categoria profissional.

A CONTRATADA será inteiramente responsável por tudo quanto for pertinente ao pessoal necessário à execução dos serviços, e ainda deverá:

Cumprir rigorosamente a legislação sobre Segurança e Higiene do Trabalho e Social em vigor no Brasil; Manter seu pessoal segurado contra acidentes do trabalho;

Afastar da obra, no prazo de 24 (vinte e quatro) horas, qualquer empregado seu, cuja permanência nos serviços for julgada inconveniente, por qualquer forma, aos interesses da CONTRATANTE;

Responsabilizar-se pelo transporte ao local das obras, de seu pessoal com residência em localidades circunvizinhas às obras;

Adotar as medidas necessárias à prevenção de acidentes e segurança no trabalho;

Secretaria Municipal de Obras - SMO

DOCUMENTO ASSINADO POR LOGIN E SENHA POR: ARTUR JOSE LIMA CAVALCANTE FILHO EM 10/02/2025 12:41:04
DOCUMENTO ASSINADO POR LOGIN E SENHA POR: ELTON DE AZEVEDO SALVADOR EM 10/02/2025 11:13:30

LEI Nº 14.063, DE 23 DE SETEMBRO DE 2020

VERIFIQUE A AUTENTICIDADE DESTA DOCUMENTO EM <https://portalcidadao.prefeitura.boavista.br/verificacao.aspx> INFORMANDO O CODIGO: 7595BDCDD



**PREFEITURA MUNICIPAL DE BOA VISTA
SECRETARIA MUNICIPAL DE OBRAS
SUPERINTENDÊNCIA DE PROJETOS E URBANIZAÇÃO**

A CONTRATADA será responsável, em qualquer caso, por danos e prejuízos causados a pessoas e propriedades em decorrência dos trabalhos de execução de obras e instalações por que respondam, correndo às suas expensas, sem responsabilidade ou ônus algum para a CONTRATANTE, o ressarcimento ou indenização que tais danos ou prejuízos possam motivar; Para o armazenamento, transporte e uso de explosivos deverá ser obedecida à legislação em vigor. Antes de qualquer escavação a fogo, o Empreiteiro apresentará à Fiscalização o plano e a técnica de trabalho a serem utilizados;

A CONTRATADA é o único responsável pela guarda e conservação de todos os materiais, equipamentos, ferramentas e utensílios e ainda pela proteção à obra, devendo para tanto contratar a segurança necessária, através de guardas, visando um perfeito serviço de vigilância; Qualquer obra que implique em suspensão do trânsito ou redução da área de circulação deverá ser executada após a prévia consulta ao Órgão Competente, anexando-se plantas propondo-se as alterações necessárias, com indicação de todas as informações necessárias, incluindo prazo e sinalização;

A execução dos serviços deverá ser plenamente protegida contra riscos de acidentes com o próprio pessoal e com terceiros. Com este fim serão utilizadas placas de sinalização, obedecendo às exigências do Código Nacional de Trânsito e as Normas locais porventura existentes. Também deverá ser isolado o local de trabalho por meio de cerca resistente, de modo a sinalizar e evitar a queda de pessoas ou veículos nas valas ou cavas abertas que possam existir ao longo da execução dos serviços;

À noite deverão ser instaladas e mantidas acesas lâmpadas pisca-pisca e outros avisos luminosos, em cada ângulo, extremidade da cerca protetora, em cada cavalete de aviso, bem como ao longo do canteiro de trabalho;

A CONTRATADA deverá manter na obra, permanentemente vigias de forma que a sinalização permaneça em perfeitas condições de funcionamento;

Deverão ser mantidas livres a passagem circunvizinha, salva autorização em contrário dada pela Fiscalização. Os trabalhos deverão ser conduzidos de maneira a intervirem o menos possível com o uso normal das propriedades vizinhas ao local de trabalho;

Fornecer sinalizadores, quando solicitado pela Fiscalização da CONTRATANTE a fim de permitir a passagem do tráfego sob controle;

Remover imediatamente os derramamentos resultantes das operações de transporte ao longo ou através de qualquer via pública;

Secretaria Municipal de Obras - SMO

DOCUMENTO ASSINADO POR LOGIN E SENHA POR: ARTUR JOSE LIMA CAVALCANTE FILHO EM 10/02/2025 12:41:04
DOCUMENTO ASSINADO POR LOGIN E SENHA POR: ELTON DE AZEVEDO SALVADOR EM 10/02/2025 11:13:30

LEI Nº 14.063, DE 23 DE SETEMBRO DE 2020

VERIFIQUE A AUTENTICIDADE DESTES DOCUMENTOS EM <https://portalcidadao.prefeitura.boavista.br/verificacao.aspx> INFORMANDO O CODIGO: 7595BDCDD



PREFEITURA MUNICIPAL DE BOA VISTA
SECRETARIA MUNICIPAL DE OBRAS
SUPERINTENDÊNCIA DE PROJETOS E URBANIZAÇÃO

Cabe à CONTRATADA entrar em contato com Órgãos Federais, Estaduais e Municipais, visando liberar a execução das obras nos logradouros públicos, seguindo a orientação da CONTRATANTE VIGIA NOTURNO COM ENCARGOS COMPLEMENTARES.

Este deve permanecer na referida obra por seis horas corridas no período noturno. Deverá garantir a guarda e zelo com o patrimônio da obra bem como de seus materiais e equipamentos. Também deverá executar outras atividades pertinentes a área de atuação. No caso deste profissional não atender as exigências da Fiscalização será solicitado junto à CONTRATADA que o substitua em um prazo máximo de 15 dias.

ALMOXARIFE COM ENCARGOS COMPLEMENTARES.

A missão do cargo é recepcionar os materiais: entregues pelos fornecedores, conferindo as notas fiscais com os pedidos, verificando quantidades, qualidade e especificações. Tem como responsabilidade organizar a estocagem dos materiais, de forma a preservar a sua integridade física e condições de uso, de acordo com as características de cada material, bem como para facilitar a sua localização e manuseio. Manter controles dos estoques, através de registros apropriados, anotando todas as entradas e saídas, visando a facilitar a reposição e elaboração dos inventários. Solicitar reposição dos materiais, conforme necessário, de acordo com as normas de manutenção de níveis mínimos de estoque.

Elaborar inventário mensal, visando a comparação com os dados dos registros. Separar materiais para devolução, encaminhando a documentação para os procedimentos necessários. Atender as solicitações dos usuários, fornecendo em tempo hábil os materiais e peças solicitadas. Controlar os níveis de estoques, solicitando a compra dos materiais necessários para reposição, conforme política ou procedimentos estabelecidos para cada item. Supervisionar a elaboração do inventário mensal, visando o ajuste de divergências com os registros contábeis.

VIGIA NOTURNO COM ENCARGOS COMPLEMENTARES.

Este deve permanecer na referida obra por um período integral. Comprovar experiência ao longo do curso da obra sendo este avaliado indiretamente pelo fiscal da CONTRATANTE, com base nos cumprimentos aos prazos estabelecidos no cronograma e pela qualidade dos serviços executados. No caso deste profissional não atender as exigências da Fiscalização será solicitado junto à CONTRATADA que o substitua em um prazo máximo de 15 dias.

Registrado, na modalidade competente, de reconhecida capacidade, o qual representará a CONTRATADA, sendo todas as instruções dadas a ele, válidas como sendo dadas à própria CONTRATADA.

Secretaria Municipal de Obras - SMO

DOCUMENTO ASSINADO POR LOGIN E SENHA POR: ARTUR JOSE LIMA CAVALCANTE FILHO EM 10/02/2025 12:41:04
DOCUMENTO ASSINADO POR LOGIN E SENHA POR: ELTON DE AZEVEDO SALVADOR EM 10/02/2025 11:13:30

LEI Nº 14.063, DE 23 DE SETEMBRO DE 2020

VERIFIQUE A AUTENTICIDADE DESTA DOCUMENTO EM <https://portalcidadeao.prefeitura.boavista.br/verificacao.aspx> INFORMANDO O CODIGO: 7595BDCDD



PREFEITURA MUNICIPAL DE BOA VISTA
SECRETARIA MUNICIPAL DE OBRAS
SUPERINTENDÊNCIA DE PROJETOS E URBANIZAÇÃO

Esse representante, além de possuir conhecimentos e capacidade profissional requerido.

APONTADOR OU APROPRIADOR COM ENCARGOS COMPLEMENTARES.

Este deve permanecer na referida obra por um período integral. Comprovar experiência ao longo do curso da obra sendo este avaliado indiretamente pelo fiscal da CONTRATANTE, com base nos cumprimentos aos prazos estabelecidos no cronograma e pela qualidade dos serviços executados. No caso deste profissional não atender as exigências da Fiscalização será solicitado junto à CONTRATADA que o substitua em um prazo máximo de 15 dias.

Registrado, na modalidade competente, de reconhecida capacidade, o qual representará a CONTRATADA, sendo todas as instruções dadas a ele, válidas como sendo dadas à própria CONTRATADA.

Esse representante, além de possuir conhecimentos e capacidade profissional requerido.

ENGENHEIRO CIVIL DE OBRA JUNIOR COM ENCARGOS COMPLEMENTARES (PARA ELABORAÇÃO DO PLANO DE RESÍDUOS SÓLIDOS)

Profissional qualificado para elaboração do Plano de Gerenciamento de Resíduos Sólidos, conforme a Lei nº 2004 de 12/07/2019 - *Implementação do Plano Municipal de Gestão Integrada de Resíduos no Município de Boa Vista por meio de Sistema de Gestão Sustentável de Resíduos Sólidos Urbanos.*

Para a elaboração desse Plano, o profissional deve atender o escopo mínimo previsto na Lei Federal 12.305/2010.

ENGENHEIRO CIVIL DE OBRA JUNIOR COM ENCARGOS COMPLEMENTARES (COM ESPECIALIZAÇÃO EM ENGENHARIA DE SEGURANÇA DO TRABALHO)

Profissional qualificado para elaboração do Programa de Condições e Meio Ambiente de Trabalho (PCMAT) e Programa de Prevenção de Riscos Ambientais (PPRA). Tal programa visa garantir condições adequadas para as atividades realizadas no canteiro de obras. O PCMAT é normatizado pela NR 18, norma específica para a indústria da construção, enquanto o PPRA é normatizado pela NR 9, que trata do Programa de Prevenção de Riscos Ambientais.

2 SERVIÇOS PRELIMINARES

2.1 PLACA DE OBRA

Compreende a execução de placas de identificação da obra com os dados da CONTRATANTE e do Órgão Financiador, de acordo com o modelo fornecido pela CONTRATANTE, e outra do Construtor, de acordo com o modelo do CREA. Em ambos os casos, no entanto, as mesmas

Secretaria Municipal de Obras - SMO

DOCUMENTO ASSINADO POR LOGIN E SENHA POR: ARTUR JOSE LIMA CAVALCANTE FILHO EM 10/02/2025 12:41:04
DOCUMENTO ASSINADO POR LOGIN E SENHA POR: ELTON DE AZEVEDO SALVADOR EM 10/02/2025 11:13:30

LEI Nº 14.063, DE 23 DE SETEMBRO DE 2020

VERIFIQUE A AUTENTICIDADE DESTA DOCUMENTO EM <https://portalcidadao.prefeitura.boavista.br/verificacao.aspx> INFORMANDO O CODIGO: 7595BDCDD



PREFEITURA MUNICIPAL DE BOA VISTA
SECRETARIA MUNICIPAL DE OBRAS
SUPERINTENDÊNCIA DE PROJETOS E URBANIZAÇÃO

deverão ser executadas de acordo com aprovação da Fiscalização e serem instaladas em local definido por ela.

É de responsabilidade da CONTRATADA o fornecimento, montagem e assentamento das placas, que poderão ser executadas em chapa de aço galvanizado, nº 22, com tratamento antioxidante. As placas serão fixadas em estruturas de madeira serrada. As peças deverão ter dimensões suficientes para suporte das placas e para suportar a ação dos ventos.

2.2 EXECUÇÃO DO CANTEIRO DE OBRAS

EXECUÇÃO DE ESCRITÓRIO EM CANTEIRO DE OBRA EM CHAPA DE MADEIRA COMPENSADA, NÃO INCLUSO MOBILIÁRIO E EQUIPAMENTOS.

Antes do início dos serviços, o local deverá ser demarcado, limpo e nivelado.

Após a limpeza, executar a escavação das valas, no mínimo 0,20 cm de profundidade, em todo o perímetro da dependência. Regularizar o fundo das valas com lastro de concreto, espessura 2,00 cm, traço 1:4,5:4,5 (cimento, areia e brita 1).

Após o endurecimento do lastro, proceder com a execução da alvenaria de vedação. Os blocos serão confeccionados em concreto, classe D, conforme ABNT NBR 6136:2007, dimensões 19,00 x 19,00 x 39,00 cm, assentados com argamassa de cimento e areia média, traço 1:4, preparada manualmente. A alvenaria deverá possuir, pelo menos, 40,00 cm (duas fiadas), confeccionadas de maneira amarrada. Nos vértices, e a cada 2,20 m, da estrutura deverão ser colocados os montantes, confeccionados em madeira não aparelhada, dimensões 7,50 x 7,50 cm, assentados, pelo menos, a 50,00 cm de profundidade. Após assentada a alvenaria de embasamento e os montantes de sustentação do fechamento, proceder com o reaterro e a compactação das valas e dos buracos.

Fixados os montantes extremos e intermediários – os últimos apenas se necessários – proceder com a fixação das placas de fechamento. O fechamento será confeccionado em placas de madeira compensada, espessura 12,00 mm, dimensões 2,20 x 1,10 m, fixadas nas laterais e nas partes inferior e superior com prego de aço polido com cabeça 18 x 27 (2 ½ x 10), um a cada 35,00 cm. As peças que irão compor a moldura (montantes extremos ou intermediários, peça inferior e superior) de cada chapa serão não aparelhadas, dimensões 7,50 x 7,50 cm.

Terminado o fechamento, deve-se dar início com a execução do lastro de concreto. O lastro, que desempenhará função de piso, será de cimento, areia média e brita, traço 1:4,5:4,5, com espessura mínima de 5,00 cm. Deverá ser sarrafeado, sobre “mestras”, com régua de alumínio ou madeira, em movimentos de vai e vem.

Secretaria Municipal de Obras - SMO

DOCUMENTO ASSINADO POR LOGIN E SENHA POR: ARTUR JOSE LIMA CAVALCANTE FILHO EM 10/02/2025 12:41:04
DOCUMENTO ASSINADO POR LOGIN E SENHA POR: ELTON DE AZEVEDO SALVADOR EM 10/02/2025 11:13:30

LEI Nº 14.063, DE 23 DE SETEMBRO DE 2020

VERIFIQUE A AUTENTICIDADE DESTA DOCUMENTO EM <https://portalcidadeao.prefeitura.boavista.br/verificacao.aspx> INFORMANDO O CODIGO: 7595BDCDD



PREFEITURA MUNICIPAL DE BOA VISTA
SECRETARIA MUNICIPAL DE OBRAS
SUPERINTENDÊNCIA DE PROJETOS E URBANIZAÇÃO

O contrapiso só deverá ser executado depois de passadas todas as tubulações e cessado o tráfego de pessoas.

Todas as instalações elétricas, luz e força, deverão ser protegidas por eletrodutos de Policloreto de Vinila (PVC), tipo roscável, diâmetro de ½ polegada, fixados nas paredes com abraçadeira metálicas tipo D. Os cabos de cobre destinados ao circuito de iluminação deverão possuir seção nunca inferior a 1,50 mm², características antichama e apresentar tensão de trabalho de 450/750 V. Os cabos de cobre destinados aos circuitos de força devem possuir seção nunca inferior a 2,50 mm², características antichama e apresentar tensão de trabalho de 450/750 V. As lâmpadas deverão ser fluorescente ou LED, potência mínima de 15 w, instaladas em spot ou luminárias de calha, tendo como IP mínimo um valor igual ou superior a 65.

Instalar, em locais convenientes, tomadas, de 1 e 2 módulos, bem como as lâmpadas e seus interruptores.

As portas deverão ser de madeira para pintura, folha média, conforme ABNT NBR 15930:2011 – parte 1, fixada, em dois pontos, com dobradiça de aço/ferro 3” x 3”, com largura de 0,60, 0,80 e 0,90 e altura de 2,10. Deverão ser fornecidas com fechaduras.

O telhado será de duas águas com inclinação mínima de 17%. A estrutura da trama será confeccionada com caibros em madeira não aparelhadas, dimensões 7,50 x 7,50 cm, dispostos a cada 0,90 cm e ripas, também em madeira não aparelhada, dimensões 2,50 x 7,50 cm, dispostas a cada 1,00 m. A cumeeira será confeccionada com peça de madeira não aparelhada, dimensões 6,00 x 12,00, da espécie (nome popular) Maçaranduba, Angelim ou similar. As peças da trama serão fixadas, uma a outra, com pregos de aço com cabeça 17 x 21 (2 ½ x 10), um por intercessão. A fixação dos caibros a cumeeira deverá ser feita com prego de aço com cabeça 3 ½ x 8. O fechamento do telhado será executado com telha ondulada, espessura 6,00 mm, fixadas à estrutura com pregos telheiro em aço galvanizado com borracha de vedação 18 x 36 (3 ¼ x 10).

As peças sanitárias serão confeccionadas em louça branca, padrão popular, com qualidade e procedência comprovada. O lavatório, bem como o vaso sanitário, deverá ser fornecido com todos os itens necessários e suficientes ao seu bom funcionamento.

As instalações hidráulicas serão confeccionadas com tubo de Policloreto de Vinila (PVC) soldável, diâmetro 25 mm

Secretaria Municipal de Obras - SMO

DOCUMENTO ASSINADO POR LOGIN E SENHA POR: ARTUR JOSE LIMA CAVALCANTE FILHO EM 10/02/2025 12:41:04
DOCUMENTO ASSINADO POR LOGIN E SENHA POR: ELTON DE AZEVEDO SALVADOR EM 10/02/2025 11:13:30

LEI Nº 14.063, DE 23 DE SETEMBRO DE 2020

VERIFIQUE A AUTENTICIDADE DESTA DOCUMENTO EM <https://portalcidadao.prefeitura.boavista.br/verificacao.aspx> INFORMANDO O CODIGO: 7595BDCDD



PREFEITURA MUNICIPAL DE BOA VISTA
SECRETARIA MUNICIPAL DE OBRAS
SUPERINTENDÊNCIA DE PROJETOS E URBANIZAÇÃO

As instalações sanitárias serão confeccionadas com tubo de Policloreto de Vinila (PVC), serie normal, com diâmetro de 40,00 e 100,00 mm e inclinações de 2% (tubos com diâmetros menores ou iguais a 75 mm) e 1% (tubos com diâmetros superiores a 100 mm).

O forro, fixado à cobertura por peças de madeira não aparelhada, dimensões 2,50 x 5,00 cm, será executado após a conclusão das instalações elétricas e de cabeamento. As peças (tarugos) serão fixadas nos caibros da trama de madeira da cobertura e servirão de sustentação para as longarinas – essas peças também serão confeccionadas em madeira não aparelhada, dimensões 2,50 x 5,00 cm – e, conseqüentemente, para as régua de PVC. As longarinas, bem como os tarugos de madeira, serão fixadas com pregos de aço com cabeça 17 x 21 (2 ½ x 10). As longarinas serão dispostas a distâncias não superiores a 80 cm para que não surjam flechas excessivas no forro. Por fim, as régua de PVC serão fixadas às longarinas com pregos de aço com cabeça 6 x 6 (1/2 x 19).

Ao final do processo, executar a pintura das paredes de fechamento com tinta látex PVA, aplicada em duas demãos.

Deverá existir, nas dependências externas do canteiro, um extintor de incêndio tipo ABC, com carga de pó químico (sulfato monoatômico), capacidade para 6 kg de agente extintor.

EXECUÇÃO DE ALMOXARIFADO EM CANTEIRO DE OBRA EM CHAPA DE MADEIRA COMPENSADA, INCLUSO PRATELEIRAS.

Antes do início dos serviços, o local deverá ser demarcado, limpo e nivelado.

Após a limpeza, executar a escavação das valas, no mínimo 0,20 cm de profundidade, em todo o perímetro da dependência. Regularizar o fundo das valas com lastro de concreto, espessura 2,00 cm, traço 1:4,5:4,5 (cimento, areia e brita 1).

Após o endurecimento do lastro, proceder com a execução da alvenaria de vedação. As paredes de vedação serão confeccionadas com blocos cerâmicos vazados, dimensões mínimas de 9 x 14 x 19 cm, assentadas com argamassa de traço 1:5 (cimento e areia, com 100 ml de aditivo plastificante) sobre lastro de concreto magro. As fiadas deverão ser assentadas de forma amarrada – o bloco subsequente ocupa apenas metade do bloco anterior – e nas junções com os elementos estruturais lineares verticais (pilares), a cada duas fiadas, deverá ser colocada uma tela de aço galvanizado (malha 15 x 15 mm) com comprimento de 50 cm, dos quais 10 cm serão fixados no pilar por pinos e 40 cm ficará entre as fiadas da alvenaria.

Terminado o fechamento deve-se iniciar a execução do chapisco e em seguida a confecção do reboco. O chapisco será confeccionado com argamassa industrializada e deverá ser aplicado

Secretaria Municipal de Obras - SMO

DOCUMENTO ASSINADO POR LOGIN E SENHA POR: ARTUR JOSE LIMA CAVALCANTE FILHO EM 10/02/2025 12:41:04
DOCUMENTO ASSINADO POR LOGIN E SENHA POR: ELTON DE AZEVEDO SALVADOR EM 10/02/2025 11:13:30

LEI Nº 14.063, DE 23 DE SETEMBRO DE 2020

VERIFIQUE A AUTENTICIDADE DESTES DOCUMENTOS EM <https://portalcidadao.prefeitura.boavista.br/verificacao.aspx> INFORMANDO O CODIGO: 7595BDCDD



**PREFEITURA MUNICIPAL DE BOA VISTA
SECRETARIA MUNICIPAL DE OBRAS
SUPERINTENDÊNCIA DE PROJETOS E URBANIZAÇÃO**

nas estruturas de concreto e nos vãos da alvenaria com rolo para textura acrílica. Reboco, confeccionado com cimento, areia e cal, traço 1:2:8, deverá ser aplicado após transcorridas 24 horas da aplicação da camada de aderência. O reboco, ou massa única, será aplicado nas paredes com colher de pedreiro e sarrafeados, sobre as mestras fixadas, com régua de alumínio em movimentos de “vai e vem”.

O contrapiso só deverá ser executado depois de passadas todas as tubulações e cessado o tráfego de pessoas.

Todas as instalações elétricas, luz e força, deverão ser protegidas por eletrodutos de Policloreto de Vinila (PVC), tipo roscável, diâmetro de ½ polegada, fixados nas paredes com abraçadeira metálicas tipo D. Os cabos de cobre destinados ao circuito de iluminação deverão possuir seção nunca inferior a 1,50 mm², características antichama e apresentar tensão de trabalho de 450/750 V. Os cabos de cobre destinados aos circuitos de força devem possuir seção nunca inferior a 2,50 mm², características antichama e apresentar tensão de trabalho de 450/750 V. As lâmpadas deverão ser fluorescente ou LED, potência mínima de 15W, instaladas em spot ou luminárias de calha, tendo como IP mínimo um valor igual ou superior a 65.

As portas, tipo veneziana, deverão ser confeccionadas com aço e abrirão no sentido de entrada. As janelas, também confeccionadas em aço, deverão ser do tipo basculante e não devem possuir vidro.

O telhado será de duas águas com inclinação mínima de 17%. A estrutura da trama será confeccionada com caibros em madeira não aparelhadas, dimensões 7,50 x 7,50 cm, dispostos a cada 0,90 cm e ripas, também em madeira não aparelhada, dimensões 2,50 x 7,50 cm, dispostas a cada 1,00 m. A cumeeira será confeccionada com peça de madeira não aparelhada, dimensões 6,00 x 12,00, da espécie (nome popular) Maçaranduba, Angelim ou similar. As peças da trama serão fixadas, uma a outra, com pregos de aço com cabeça 17 x 21 (2 ½ x 10), um por intercessão. A fixação dos caibros a cumeeira deverá ser feita com prego de aço com cabeça 3 ½ x 8. O fechamento do telhado será executado com telha ondulada, espessura 6,00 mm, fixadas à estrutura com pregos telheiro em aço galvanizado com borracha de vedação 18 x 36 (3 ¼ x 10).

O forro, fixado à cobertura por peças de madeira não aparelhada, dimensões 2,50 x 5,00 cm, será executado após a conclusão das instalações elétricas e de cabeamento. As peças (tarugos) serão fixadas nos caibros da trama de madeira da cobertura e servirão de sustentação para as longarinas – essas peças também serão confeccionadas em madeira não aparelhada, dimensões

Secretaria Municipal de Obras - SMO

DOCUMENTO ASSINADO POR LOGIN E SENHA POR: ARTUR JOSE LIMA CAVALCANTE FILHO EM 10/02/2025 12:41:04
DOCUMENTO ASSINADO POR LOGIN E SENHA POR: ELTON DE AZEVEDO SALVADOR EM 10/02/2025 11:13:30

LEI Nº 14.063, DE 23 DE SETEMBRO DE 2020

VERIFIQUE A AUTENTICIDADE DESTA DOCUMENTO EM <https://portalcidadao.prefeitura.boavista.br/verificacao.aspx> INFORMANDO O CODIGO: 7595BDCDD



PREFEITURA MUNICIPAL DE BOA VISTA
SECRETARIA MUNICIPAL DE OBRAS
SUPERINTENDÊNCIA DE PROJETOS E URBANIZAÇÃO

2,50 x 5,00 cm – e, conseqüentemente, para as régua de PVC. As longarinas, bem como os tarugos de madeira, serão fixadas com pregos de aço com cabeça 17 x 21 (2 ½ x 10). As longarinas serão dispostas a distâncias não superiores a 80 cm para que não surjam flechas excessivas no forro. Por fim, as régua de PVC serão fixadas às longarinas com pregos de aço com cabeça 6 x 6 (1/2 x 19).

Ao final do processo, executar a pintura das paredes de fechamento com tinta látex PVA, aplicada em duas demãos.

Deverá existir, nas dependências externas do canteiro, um extintor de incêndio tipo ABC, com carga de pó químico (sulfato monoamônico), capacidade para 6 kg de agente extintor.

EXECUÇÃO DE SANITÁRIO E VESTIÁRIO EM CANTEIRO DE OBRA EM CHAPA DE MADEIRA COMPENSADA, NÃO INCLUSO MOBILIÁRIO.

Antes do início dos serviços, o local deverá ser demarcado, limpo e nivelado.

Após a limpeza, executar a escavação das valas, no mínimo 0,20 cm de profundidade, em todo o perímetro da dependência. Regularizar o fundo das valas com lastro de concreto, espessura 2,00 cm, traço 1:4,5:4,5 (cimento, areia e brita 1).

Após o endurecimento do lastro, proceder com a execução da alvenaria de vedação. Os blocos serão confeccionados em concreto, classe D, conforme ABNT NBR 6136:2007, dimensões 19,00 x 19,00 x 39,00 cm, assentados com argamassa de cimento e areia média, traço 1:4, preparada manualmente. A alvenaria deverá possuir, pelo menos, 40,00 cm (duas fiadas), confeccionadas de maneira amarrada. Nos vértices, e a cada 2,20 m, da estrutura deverão ser colocados os montantes, confeccionados em madeira não aparelhada, dimensões 7,50 x 7,50 cm, assentados, pelo menos, a 50,00 cm de profundidade. Após assentada a alvenaria de embasamento e os montantes de sustentação do fechamento, proceder com o reaterro e a compactação das valas e dos buracos.

Fixados os montantes extremos e intermediários – os últimos apenas se necessários – proceder com a fixação das placas de fechamento. O fechamento será confeccionado em placas de madeira compensada, espessura 12,00 mm, dimensões 2,20 x 1,10 m, fixadas nas laterais e nas partes inferior e superior com prego de aço polido com cabeça 18 x 27 (2 ½ x 10), um a cada 35,00 cm. As peças que irão compor a moldura (montantes extremos ou intermediários, peça inferior e superior) de cada chapa serão não aparelhadas, dimensões 7,50 x 7,50 cm.

Terminado o fechamento, deve-se dar início com a execução do lastro de concreto. O lastro, que desempenhará função de piso, será de cimento, areia média e brita, traço 1:4,5:4,5, com

Secretaria Municipal de Obras - SMO

DOCUMENTO ASSINADO POR LOGIN E SENHA POR: ARTUR JOSE LIMA CAVALCANTE FILHO EM 10/02/2025 12:41:04
DOCUMENTO ASSINADO POR LOGIN E SENHA POR: ELTON DE AZEVEDO SALVADOR EM 10/02/2025 11:13:30

LEI Nº 14.063, DE 23 DE SETEMBRO DE 2020

VERIFIQUE A AUTENTICIDADE DESTA DOCUMENTO EM <https://portalcidadao.prefeitura.boavista.br/verificacao.aspx> INFORMANDO O CODIGO: 7595BDCDD



**PREFEITURA MUNICIPAL DE BOA VISTA
SECRETARIA MUNICIPAL DE OBRAS
SUPERINTENDÊNCIA DE PROJETOS E URBANIZAÇÃO**

espessura mínima de 5,00 cm. Deverá ser sarrafeado, sobre “mestras”, com régua de alumínio ou madeira, em movimentos de vai e vem.

O contrapiso só deverá ser executado depois de passadas todas as tubulações e cessado o tráfego de pessoas.

Todas as instalações elétricas, luz e força, deverão ser protegidas por eletrodutos de Policloreto de Vinila (PVC), tipo roscável, diâmetro de ½ polegada, fixados nas paredes com abraçadeira metálicas tipo D. Os cabos de cobre destinados ao circuito de iluminação deverão possuir seção nunca inferior a 1,50 mm², características antichama e apresentar tensão de trabalho de 450/750 V. Os cabos de cobre destinados aos circuitos de força devem possuir seção nunca inferior a 2,50 mm², características antichama e apresentar tensão de trabalho de 450/750 V. As lâmpadas deverão ser fluorescente ou LED, potência mínima de 15W, instaladas em spot ou luminárias de calha, tendo como IP mínimo um valor igual ou superior a 65.

As portas deverão ser de madeira para pintura, folha média, conforme ABNT NBR 15930:2011 – parte 1, fixada, em dois pontos, com dobradiça de aço/ferro 3” x 3”, com largura de 0,60, 0,80 e 0,90 e altura de 2,10. Deverão ser fornecidas com fechaduras.

O telhado será de duas águas com inclinação mínima de 17%. A estrutura da trama será confeccionada com caibros em madeira não aparelhadas, dimensões 7,50 x 7,50 cm, dispostos a cada 0,90 cm e ripas, também em madeira não aparelhada, dimensões 2,50 x 7,50 cm, dispostas a cada 1,00 m. A cumeeira será confeccionada com peça de madeira não aparelhada, dimensões 6,00 x 12,00, da espécie (nome popular) Maçaranduba, Angelim ou similar. As peças da trama serão fixadas, uma a outra, com pregos de aço com cabeça 17 x 21 (2 ½ x 10), um por intercessão. A fixação dos caibros a cumeeira deverá ser feita com prego de aço com cabeça 3 ½ x 8. O fechamento do telhado será executado com telha ondulada, espessura 6,00 mm, fixadas à estrutura com pregos telheiro em aço galvanizado com borracha de vedação 18 x 36 (3 ¼ x 10).

As peças sanitárias serão confeccionadas em louça branca, padrão popular, com qualidade e procedência comprovada. O lavatório, bem como o vaso sanitário, deverá ser fornecido com todos os itens necessários e suficientes ao seu bom funcionamento. Os ramais de descargas, de esgoto e de ventilação, bem como todos os desconectores, deverão ser convenientemente dimensionados pelo método das Unidades de Hunter descrito na ABNT NBR 8160: 1999. As conexões, assim como todos os tubos de encaminhamento, deverão ser confeccionadas em PVC e possuir encaixe tipo ponta/bolsa/virola. As caixas de inspeção e de gordura serão

Secretaria Municipal de Obras - SMO

DOCUMENTO ASSINADO POR LOGIN E SENHA POR: ARTUR JOSE LIMA CAVALCANTE FILHO EM 10/02/2025 12:41:04
DOCUMENTO ASSINADO POR LOGIN E SENHA POR: ELTON DE AZEVEDO SALVADOR EM 10/02/2025 11:13:30

LEI Nº 14.063, DE 23 DE SETEMBRO DE 2020

VERIFIQUE A AUTENTICIDADE DESTA DOCUMENTO EM <https://portalcidadao.prefeitura.boavista.br/verificacao.aspx> INFORMANDO O CODIGO: 7595BDCDD



PREFEITURA MUNICIPAL DE BOA VISTA
SECRETARIA MUNICIPAL DE OBRAS
SUPERINTENDÊNCIA DE PROJETOS E URBANIZAÇÃO

confeccionadas, respectivamente, em concreto pré-moldado e alvenaria de blocos cerâmicos. A última terá seus blocos assentados com argamassa de cimento e areia, traço 1:4, e revestido com argamassa de cimento e areia, traço 1:3 (cimento Portland pozolânico).

As instalações hidráulicas serão confeccionadas com tubo de Policloreto de Vinila (PVC) soldável e deverão ser convenientemente dimensionadas conforme ABNT NBR 5626: 1998.

EXECUÇÃO DE DEPÓSITO EM CANTEIRO DE OBRA EM CHAPA DE MADEIRA COMPENSADA, NÃO INCLUSO MOBILIÁRIO.

Antes do início dos serviços, o local deverá ser demarcado, limpo e nivelado.

Após a limpeza, executar a escavação das valas, no mínimo 0,20 m de profundidade, em todo o perímetro da dependência. Regularizar o fundo das valas com lastro de concreto, espessura 2,00 cm, traço 1:4,5:4,5 (cimento, areia e brita 1).

Após o endurecimento do lastro, proceder com a execução da alvenaria de vedação. Os blocos serão confeccionados em concreto, classe D, conforme ABNT NBR 6136:2007, dimensões 19,00 x 19,00 x 39,00 cm, assentados com argamassa de cimento e areia média, traço 1:4, preparada manualmente. A alvenaria deverá possuir, pelo menos, 40,00 cm (duas fiadas), confeccionadas de maneira amarrada. Nos vértices, e a cada 2,20 m, da estrutura deverão ser colocados os montantes, confeccionados em madeira não aparelhada, dimensões 7,50 x 7,50 cm, assentados, pelo menos, a 50,00 cm de profundidade. Após assentada a alvenaria de embasamento e os montantes de sustentação do fechamento, proceder com o reaterro e a compactação das valas e dos buracos.

Fixados os montantes extremos e intermediários – os últimos apenas se necessários – proceder com a fixação das placas de fechamento. O fechamento será confeccionado em placas de madeira compensada, espessura 12,00 mm, dimensões 2,20 x 1,10 m, fixadas nas laterais e nas partes inferior e superior com prego de aço polido com cabeça 18 x 27 (2 ½ x 10), um a cada 35,00 cm. As peças que irão compor a moldura (montantes extremos ou intermediários, peça inferior e superior) de cada chapa serão não aparelhadas, dimensões 7,50 x 7,50 cm.

Terminado o fechamento, deve-se dar início com a execução do lastro de concreto. O lastro, que desempenhará função de piso, será de cimento, areia média e brita, traço 1:4,5:4,5, com espessura mínima de 5,00 cm. Deverá ser sarrafeado, sobre “mestras”, com régua de alumínio ou madeira, em movimentos de vai e vem.

Todas as instalações elétricas, luz e força, deverão ser protegidas por eletrodutos de Policloreto de Vinila (PVC), tipo roscável, diâmetro de ½ polegada, fixados nas paredes com abraçadeira

Secretaria Municipal de Obras - SMO

DOCUMENTO ASSINADO POR LOGIN E SENHA POR: ARTUR JOSE LIMA CAVALCANTE FILHO EM 10/02/2025 12:41:04
DOCUMENTO ASSINADO POR LOGIN E SENHA POR: ELTON DE AZEVEDO SALVADOR EM 10/02/2025 11:13:30

LEI Nº 14.063, DE 23 DE SETEMBRO DE 2020

VERIFIQUE A AUTENTICIDADE DESTA DOCUMENTO EM <https://portalcidadao.prefeitura.boavista.br/verificacao.aspx> INFORMANDO O CODIGO: 7595BDCDD



PREFEITURA MUNICIPAL DE BOA VISTA
SECRETARIA MUNICIPAL DE OBRAS
SUPERINTENDÊNCIA DE PROJETOS E URBANIZAÇÃO

metálicas tipo D. Os cabos de cobre destinados ao circuito de iluminação deverão possuir seção nunca inferior a 1,50 mm², características antichama e apresentar tensão de trabalho de 450/750 V. Os cabos de cobre destinados aos circuitos de força devem possuir seção nunca inferior a 2,50 mm², características antichama e apresentar tensão de trabalho de 450/750 V. As lâmpadas deverão ser fluorescente ou LED, potência mínima de 15W, instaladas em spot ou luminárias de calha, tendo como IP mínimo um valor igual ou superior a 65.

As portas, tipo veneziana, deverão ser confeccionadas com aço e abrirão no sentido de entrada. As janelas, também confeccionadas em aço, deverão ser do tipo basculante e não devem possuir vidro.

O telhado será de duas águas com inclinação mínima de 17%. A estrutura da trama será confeccionada com caibros em madeira não aparelhadas, dimensões 7,50 x 7,50 cm, dispostos a cada 0,90 cm e ripas, também em madeira não aparelhada, dimensões 2,50 x 7,50 cm, dispostas a cada 1,00 m. A cumeeira será confeccionada com peça de madeira não aparelhada, dimensões 6,00 x 12,00, da espécie (nome popular) Maçaranduba, Angelim ou similar. As peças da trama serão fixadas, uma a outra, com pregos de aço com cabeça 17 x 21 (2 ½ x 10), um por intercessão. A fixação dos caibros a cumeeira deverá ser feita com prego de aço com cabeça 3 ½ x 8. O fechamento do telhado será executado com telha ondulada, espessura 6,00 mm, fixadas à estrutura com pregos telheiro em aço galvanizado com borracha de vedação 18 x 36 (3 ¼ x 10).

EXECUÇÃO DE REFEITÓRIO EM CANTEIRO DE OBRA EM CHAPA DE MADEIRA COMPENSADA, NÃO INCLUSO MOBILIÁRIO E EQUIPAMENTOS.

Antes do início dos serviços, o local deverá ser demarcado, limpo e nivelado.

Após a limpeza, executar a escavação das valas, no mínimo 0,20 cm de profundidade, em todo o perímetro da dependência. Regularizar o fundo das valas com lastro de concreto, espessura 2,00 cm, traço 1:4,5:4,5 (cimento, areia e brita 1).

Após o endurecimento do lastro, proceder com a execução da alvenaria de embasamento. Os blocos serão confeccionados em concreto, classe D, conforme ABNT NBR 6136:2007, dimensões 19,00 x 19,00 x 39,00 cm, assentados com argamassa de cimento e areia média, traço 1:4, preparada manualmente. A alvenaria deverá possuir, pelo menos, 40,00 cm (duas fiadas), confeccionadas de maneira amarrada. Nos vértices, e a cada 2,20 m, da estrutura deverão ser colocados os montantes, confeccionados em madeira não aparelhada, dimensões 7,50 x 7,50 cm, assentados, pelo menos, a 50,00 cm de profundidade. Após assentada a

Secretaria Municipal de Obras - SMO

DOCUMENTO ASSINADO POR LOGIN E SENHA POR: ARTUR JOSE LIMA CAVALCANTE FILHO EM 10/02/2025 12:41:04
DOCUMENTO ASSINADO POR LOGIN E SENHA POR: ELTON DE AZEVEDO SALVADOR EM 10/02/2025 11:13:30

LEI Nº 14.063, DE 23 DE SETEMBRO DE 2020

VERIFIQUE A AUTENTICIDADE DESTES DOCUMENTOS EM <https://portalcidadao.prefeitura.boavista.br/verificacao.aspx> INFORMANDO O CODIGO: 7595BDCDD



PREFEITURA MUNICIPAL DE BOA VISTA
SECRETARIA MUNICIPAL DE OBRAS
SUPERINTENDÊNCIA DE PROJETOS E URBANIZAÇÃO

alvenaria de embasamento e os montantes de sustentação do fechamento, proceder com o reaterro e a compactação das valas e dos buracos.

Fixados os montantes extremos e intermediários – os últimos apenas se necessários – proceder com a fixação das telhas de fechamento. A tela será plástica, confeccionada em polietileno monofilado, e deverá ser fixada ao requadro de madeira com pregos de aço com cabeça 6 x 6 (1/2 x 19).

Terminado o fechamento, deve-se dar início com a execução do lastro de concreto. O lastro, que desempenhará função de piso, será de cimento, areia média e brita, traço 1:4,5:4,5, com espessura mínima de 5,00 cm. Deverá ser sarrafeado, sobre “mestras”, com régua de alumínio ou madeira, em movimentos de vai e vem.

O contrapiso só deverá ser executado depois de passadas todas as tubulações e cessado o tráfego de pessoas.

Todas as instalações elétricas, luz e força, deverão ser protegidas por eletrodutos de Policloreto de Vinila (PVC), tipo roscável, diâmetro de ½ polegada, fixados nas paredes com abraçadeira metálicas tipo D. Os cabos de cobre destinados ao circuito de iluminação deverão possuir seção nunca inferior a 1,50 mm², características antichama e apresentar tensão de trabalho de 450/750 V. Os cabos de cobre destinados aos circuitos de força devem possuir seção nunca inferior a 2,50 mm², características antichama e apresentar tensão de trabalho de 450/750 V. As lâmpadas deverão ser fluorescente ou LED, potência mínima de 15W, instaladas em spot ou luminárias de calha, tendo como IP mínimo um valor igual ou superior a 65.

As portas deverão ser de madeira para pintura, folha média, conforme ABNT NBR 15930:2011 – parte 1, fixada, em dois pontos, com dobradiça de aço/ferro 3” x 3”, com largura de 0,60, 0,80 e 0,90 e altura de 2,10. Deverão ser fornecidas com fechaduras.

O telhado será de duas águas com inclinação mínima de 17%. A estrutura da trama será confeccionada com caibros em madeira não aparelhadas, dimensões 7,50 x 7,50 cm, dispostos a cada 0,90 cm e ripas, também em madeira não aparelhada, dimensões 2,50 x 7,50 cm, dispostas a cada 1,00 m. A cumeeira será confeccionada com peça de madeira não aparelhada, dimensões 6,00 x 12,00, da espécie (nome popular) Maçaranduba, Angelim ou similar. As peças da trama serão fixadas, uma a outra, com pregos de aço com cabeça 17 x 21 (2 ½ x 10), um por intercessão. A fixação dos caibros a cumeeira deverá ser feita com prego de aço com cabeça 3 ½ x 8. O fechamento do telhado será executado com telha ondulada, espessura 6,00 mm, fixadas

Secretaria Municipal de Obras - SMO

DOCUMENTO ASSINADO POR LOGIN E SENHA POR: ARTUR JOSE LIMA CAVALCANTE FILHO EM 10/02/2025 12:41:04
DOCUMENTO ASSINADO POR LOGIN E SENHA POR: ELTON DE AZEVEDO SALVADOR EM 10/02/2025 11:13:30

LEI Nº 14.063, DE 23 DE SETEMBRO DE 2020

VERIFIQUE A AUTENTICIDADE DESTA DOCUMENTO EM <https://portalcidadao.prefeitura.boavista.br/verificacao.aspx> INFORMANDO O CODIGO: 7595BDCDD



**PREFEITURA MUNICIPAL DE BOA VISTA
SECRETARIA MUNICIPAL DE OBRAS
SUPERINTENDÊNCIA DE PROJETOS E URBANIZAÇÃO**

à estrutura com pregos telheiro em aço galvanizado com borracha de vedação 18 x 36 (3 ¼ x 10).

As peças sanitárias serão confeccionadas em louça branca, padrão popular, com qualidade e procedência comprovada. O lavatório, bem como o vaso sanitário, deverá ser fornecido com todos os itens necessários e suficientes ao seu bom funcionamento. Os ramais de descargas, de esgoto e de ventilação, bem como todos os desconectores, deverão ser convenientemente dimensionados pelo método das Unidades de Hunter descrito na ABNT NBR 8160: 1999. As conexões, assim como todos os tubos de encaminhamento, deverão ser confeccionadas em PVC e possuir encaixe tipo ponta/bolsa/virola. As caixas de inspeção e de gordura serão confeccionadas, respectivamente, em concreto pré-moldado e alvenaria de blocos cerâmicos. A última terá seus blocos assentados com argamassa de cimento e areia, traço 1:4, e revestido com argamassa de cimento e areia, traço 1:3 (cimento Portland pozolânico).

As instalações hidráulicas serão confeccionadas com tubo de Policloreto de Vinila (PVC) soldável e deverão ser convenientemente dimensionadas conforme ABNT NBR 5626: 1998.

O forro, fixado à cobertura por peças de madeira não aparelhada, dimensões 2,50 x 5,00 cm, será executado após a conclusão das instalações elétricas e de cabeamento. As peças (tarugos) serão fixadas nos caibros da trama de madeira da cobertura e servirão de sustentação para as longarinas – essas peças também serão confeccionadas em madeira não aparelhada, dimensões 2,50 x 5,00 cm – e, conseqüentemente, para as régua de PVC. As longarinas, bem como os tarugos de madeira, serão fixadas com pregos de aço com cabeça 17 x 21 (2 ½ x 10). As longarinas serão dispostas a distâncias não superiores a 80 cm para que não surjam flechas excessivas no forro. Por fim, as régua de PVC serão fixadas às longarinas com pregos de aço com cabeça 6 x 6 (1/2 x 19).

Ao final do processo, executar a pintura das paredes de fechamento com tinta látex PVA, aplicada em duas demãos.

Deverá existir, nas dependências externas do canteiro, um extintor de incêndio tipo ABC, com carga de pó químico (sulfato monoamônico), capacidade para 6 kg de agente extintor.

Secretaria Municipal de Obras - SMO

DOCUMENTO ASSINADO POR LOGIN E SENHA POR: ARTUR JOSE LIMA CAVALCANTE FILHO EM 10/02/2025 12:41:04
DOCUMENTO ASSINADO POR LOGIN E SENHA POR: ELTON DE AZEVEDO SALVADOR EM 10/02/2025 11:13:30

LEI Nº 14.063, DE 23 DE SETEMBRO DE 2020

VERIFIQUE A AUTENTICIDADE DESTES DOCUMENTOS EM <https://portalcidadao.prefeitura.boavista.br/verificacao.aspx> INFORMANDO O CODIGO: 7595BDCDD



PREFEITURA MUNICIPAL DE BOA VISTA
SECRETARIA MUNICIPAL DE OBRAS
SUPERINTENDÊNCIA DE PROJETOS E URBANIZAÇÃO

2.3 CERCA COM MOURÕES DE MADEIRA ROLIÇA, DIÂMETRO 11CM, ESPACAMENTO DE 2M, ALTURA LIVRE DE 1M, CRAVADOS 0,5M, COM 5 FIOS DE ARAME FARPADO Nº 14 CLASSE 250.

Será construído canteiro no local uma cerca com mourões de madeira roliça, diâmetro 11 cm, espaçamento de 2 m, altura livre de 1 m, cravados 0,5 m, com 5 fios de arame farpado nº 14 classe 250, conforme as composições contidas no SINAPI.

2.4 ENTRADA PROVISÓRIA DE ENERGIA ELÉTRICA ÁREA TRIFÁSICA 40A EM POSTE DE CONCRETO, INCLUSIVE CONEXÕES E FERRAGENS (REF. SINAPI CÓD. 41598-MÊS 10/2018)

A ligação provisória elétrica do canteiro obedecerá rigorosamente às recomendações e exigências da concessionária local.

Os ramais e sub-ramais internos serão executados com condutores isolados por camada termoplástica, devidamente dimensionada, para atender às respectivas demandas dos pontos de utilização. Os condutores aéreos serão fixados em postes de madeira com isoladores de porcelana. Todos os circuitos serão dotados de disjuntores termomagnéticos.

Todos os equipamentos e máquinas receberão proteção individual com chaves 100A, carga 3kwh, 20cv, sendo fixada próximo ao local de operação do equipamento, devidamente abrigada em caixa de madeira com portinhola.

Caberá à CONTRATADA enérgica vigilância das instalações provisórias de energia elétrica, a fim de evitar acidentes de trabalho e curtos-circuitos que venham a prejudicar o andamento normal dos trabalhos.

Quando o local de execução da obra não for atendido pela rede pública de distribuição de energia ou fornecimento irregular, com constantes faltas, caberá à CONTRATADA a instalação de grupo gerador com capacidade para atender à demanda de todo o maquinário e aparelhos necessários à execução da obra.

Caberá à CONTRATADA, quando da elaboração de sua proposta, a verificação da existência ou não de rede pública de distribuição de energia, bem como a sua regularidade no fornecimento a fim de constatar a necessidade ou não de instalação de grupo gerador.

2.5 INSTALAÇÃO PROVISÓRIA DE ÁGUA.

A ligação provisória de água/esgoto do canteiro obedecerá rigorosamente às recomendações e exigências da concessionária local.

Secretaria Municipal de Obras - SMO

DOCUMENTO ASSINADO POR LOGIN E SENHA POR: ARTUR JOSE LIMA CAVALCANTE FILHO EM 10/02/2025 12:41:04
DOCUMENTO ASSINADO POR LOGIN E SENHA POR: ELTON DE AZEVEDO SALVADOR EM 10/02/2025 11:13:30

LEI Nº 14.063, DE 23 DE SETEMBRO DE 2020

VERIFIQUE A AUTENTICIDADE DESTA DOCUMENTO EM <https://portalcidadao.prefeitura.boavista.br/verificacao.aspx> INFORMANDO O CODIGO: 7595BDCDD



PREFEITURA MUNICIPAL DE BOA VISTA
SECRETARIA MUNICIPAL DE OBRAS
SUPERINTENDÊNCIA DE PROJETOS E URBANIZAÇÃO

Caberá à CONTRATADA, quando da elaboração de sua proposta, a verificação da existência ou não de rede pública de distribuição de água, bem como a sua regularidade no fornecimento a fim de constatar a necessidade ou não de instalação de grupo gerador.

3 LOCAÇÃO E CADASTRO

3.1 CADASTRO TÉCNICO DE REDES “AS BUILT”

O cadastro da obra é o conjunto de informações elaboradas na fase de supervisão e fiscalização das obras com o objetivo de registrar as condições físicas e econômicas da execução da obra, fornecendo elementos considerados relevantes para subsidiarem futuras intervenções na obra, como: reformas, ampliação e/ou restauração.

Ao término da produção e após a entrega da obra, o cadastro deve representar fielmente o objeto construído, com registros das alterações verificadas durante a execução.

As alterações dos projetos que implicam em novos dimensionamentos serão tratadas, exclusivamente, pelos respectivos projetistas, devendo o Cadastro ser elaborado a partir destes projetos alterados.

3.2 LOCAÇÃO DAS REDES DE ÁGUA E ESGOTO

Serão realizados os serviços locação convencional de obra. Compreende os serviços de locação do eixo, marcação dos “off-sets”, locação de bueiros e construções diversas previstas no projeto. Marcação, no terreno, de um alinhamento com a materialização de seus pontos definidores e notáveis. Esta materialização, de acordo com o tempo de permanência desejado e com a natureza do terreno, pode ser realizada com piquete de madeira, pino de metal ou marco de concreto.

Os materiais e equipamentos pertinentes para acompanhamento e levantamento, tendo como resultado notas de serviço no qual deverão ser entregues à fiscalização.

A nota de serviço será executada após o levantamento topográfico dos eixos da rua, em seguida utilizando a inclinação e largura do projeto, determinar as cotas dos bordos.

O acompanhamento de greide será executado após a realização de cada etapa dos serviços de rebaixamento de pista, regularização de subleito e estabilização granulométrica da base, utilizando serviços: na locação da imprimação, CBUQ, meio fio e da sarjeta, conforme projeto.

Secretaria Municipal de Obras - SMO

DOCUMENTO ASSINADO POR LOGIN E SENHA POR: ARTUR JOSE LIMA CAVALCANTE FILHO EM 10/02/2025 12:41:04
DOCUMENTO ASSINADO POR LOGIN E SENHA POR: ELTON DE AZEVEDO SALVADOR EM 10/02/2025 11:13:30

LEI Nº 14.063, DE 23 DE SETEMBRO DE 2020

VERIFIQUE A AUTENTICIDADE DESTA DOCUMENTO EM <https://portalcidadao.prefeitura.boavista.br/verificacao.aspx> INFORMANDO O CODIGO: 7595BDCDD



PREFEITURA MUNICIPAL DE BOA VISTA
SECRETARIA MUNICIPAL DE OBRAS
SUPERINTENDÊNCIA DE PROJETOS E URBANIZAÇÃO

4 SINALIZAÇÃO DE REDE DE DRENAGEM

4.1 SINALIZAÇÃO DIURNA COM TELA TAPUME EM PVC, 10 USOS

Todos os sinais e dispositivos de canalização devem manter inalteradas suas características de forma e cor, tanto no período diurno quanto no noturno. Portanto, devem ser obrigatoriamente retro refletivos e, quando necessário, iluminados.

- Toda a sinalização deve ser implantada antes do início da execução dos serviços;
- a implantação deve ser iniciada na área de advertência, depois passar para a área de transição e assim sucessivamente, até a área de retorno à situação normal;
- nas ruas de pista simples exigem-se cuidados adicionais para evitar o conflito de fluxos opostos sem a devida proteção;
- os sinais só devem ter validade durante a efetiva realização dos serviços. Assim, devem ser cobertos enquanto a canalização não estiver implantada;
- se a sinalização temporária entrar em conflito com a sinalização normal da rua, esta deve ser coberta ou removida até a desativação dos serviços.

4.2 SINALIZAÇÃO DE TRÂNSITO NOTURNA

Todos os sinais e dispositivos de canalização devem manter inalteradas suas características de forma e cor, tanto no período diurno quanto no noturno. Portanto, devem ser obrigatoriamente retrorrefletivos e, quando necessário, iluminados.

- Toda a sinalização deve ser implantada antes do início da execução dos serviços;
- a implantação deve ser iniciada na área de advertência, depois passar para a área de transição e assim sucessivamente, até a área de retorno à situação normal;
- nas ruas de pista simples exigem-se cuidados adicionais para evitar o conflito de fluxos opostos sem a devida proteção;
- os sinais só devem ter validade durante a efetiva realização dos serviços. Assim, devem ser cobertos enquanto a canalização não estiver implantada;
- se a sinalização temporária entrar em conflito com a sinalização normal da rua, esta deve ser coberta ou removida até a desativação dos serviços.

4.3 CAVALETE METÁLICO

Compreende a fabricação e fornecimento de cavaletes metálicos para indicação de trecho em obras, objetivando disciplinar o tráfego de veículos e permitindo maior segurança aos trabalhadores.

Para garantir os seus objetivos, a sinalização de obras deve:

Secretaria Municipal de Obras - SMO

DOCUMENTO ASSINADO POR LOGIN E SENHA POR: ARTUR JOSE LIMA CAVALCANTE FILHO EM 10/02/2025 12:41:04
DOCUMENTO ASSINADO POR LOGIN E SENHA POR: ELTON DE AZEVEDO SALVADOR EM 10/02/2025 11:13:30

LEI Nº 14.063, DE 23 DE SETEMBRO DE 2020

VERIFIQUE A AUTENTICIDADE DESTA DOCUMENTO EM <https://portalcidadao.prefeitura.boavista.br/verificacao.aspx> INFORMANDO O CODIGO: 7595BDCDD



**PREFEITURA MUNICIPAL DE BOA VISTA
SECRETARIA MUNICIPAL DE OBRAS
SUPERINTENDÊNCIA DE PROJETOS E URBANIZAÇÃO**

- estar limpa e em bom estado;
- manter inalteradas formas e cores tanto no período diurno quanto noturno;
- apresentar dimensões e elementos gráficos padronizados;
- ser colocada sempre de forma a favorecer a sua visualização;
- ser implantada de acordo com critérios uniformes e de forma a induzir o correto comportamento do usuário;
- ser implantada antes do início da intervenção na via;
- ser totalmente retirada quando da conclusão da etapa de obra que não tenha relação com a seguinte;
- ser totalmente retirada quando a obra ou etapa a que ela se refere for concluída.

Os cavaletes metálicos serão fabricados em chapa metálica preta nº 20, tubo metálico de 2" na chapa 20 e cantoneiras de 1 ½" x 1/8", de acordo com o projeto especificado.

O pagamento será efetuado de acordo com o discriminado na planilha orçamentária contratual, após medição aprovada pela Fiscalização. O preço pago deverá incluir todas as despesas com material, ferramentas e mão-de-obra relativos aos serviços indicados nessa especificação, bem como os encargos e outras despesas eventuais necessárias à execução do serviço.

5 MOVIMENTO DE TERRA

5.1 ESCAVAÇÃO MECANIZADA DE VALA COM PROFUNDIDADE ATÉ 1,5 M (MÉDIA ENTRE MONTANTE E JUSANTE/UMA COMPOSIÇÃO POR TRECHO) COM RETROESCAVADEIRA (CAPACIDADE DA CAÇAMBA DA RETRO: 0,26 M3 / POTÊNCIA: 88 HP), LARGURA DE 0,8 M A 1,5 M, EM SOLO DE 1A CATEGORIA, LOCAIS COM BAIXO NÍVEL DE INTERFERÊNCIA. AF_01/2015

A escavação consistirá na remoção de solo abaixo da superfície do terreno resultante após a limpeza, através de ferramentas e utensílios de uso mecanizado e será empregada para preparação do fundo das valas.

A escavação incluirá o transporte de material para bota-fora até uma distância máxima de 50 m. Os materiais a serem escavados deverão estar contidos nos limites definidos nos desenhos de projeto ou, para casos não previstos, nos limites indicados expressamente pela FISCALIZAÇÃO.

Não será permitida a presença de materiais escavados, nas proximidades do local do serviço, após a sua execução, salvo nos casos em que os mesmos forem reaproveitados nos reaterros.

Secretaria Municipal de Obras - SMO

DOCUMENTO ASSINADO POR LOGIN E SENHA POR: ARTUR JOSE LIMA CAVALCANTE FILHO EM 10/02/2025 12:41:04
DOCUMENTO ASSINADO POR LOGIN E SENHA POR: ELTON DE AZEVEDO SALVADOR EM 10/02/2025 11:13:30

LEI Nº 14.063, DE 23 DE SETEMBRO DE 2020

VERIFIQUE A AUTENTICIDADE DESTES DOCUMENTOS EM <https://portalcidadao.prefeitura.boavista.br/verificacao.aspx> INFORMANDO O CODIGO: 7595BDCDD



PREFEITURA MUNICIPAL DE BOA VISTA
SECRETARIA MUNICIPAL DE OBRAS
SUPERINTENDÊNCIA DE PROJETOS E URBANIZAÇÃO

5.2 ESCAVAÇÃO MECANIZADA DE VALA COM PROFUNDIDADE MAIOR QUE 1,5 M ATÉ 3,0M (MÉDIA ENTRE MONTANTE E JUSANTE/UMA COMPOSIÇÃO POR TRECHO) COM RETROESCAVADEIRA (CAPACIDADE DA CAÇAMBA DA RETRO: 0,26 M³ / POTÊNCIA: 88 HP), LARGURA MENOR QUE 0,8 M, EM SOLO DE 1A CATEGORIA, LOCAIS COM BAIXO NÍVEL DE INTERFERÊNCIA. AF_02/2021

A escavação consistirá na remoção de solo abaixo da superfície do terreno resultante após a limpeza, através de ferramentas e utensílios de uso mecanizado e será empregada para preparação do fundo das valas.

A escavação incluirá o transporte de material para bota-fora até uma distância máxima de 50 m. Os materiais a serem escavados deverão estar contidos nos limites definidos nos desenhos de projeto ou, para casos não previstos, nos limites indicados expressamente pela FISCALIZAÇÃO.

Não será permitida a presença de materiais escavados, nas proximidades do local do serviço, após a sua execução, salvo nos casos em que os mesmos forem reaproveitados nos reaterros.

5.3 ESCAVAÇÃO MECANIZADA DE VALA COM PROF. MAIOR QUE 3,0 M ATÉ 4,5 M (MÉDIA MONTANTE E JUSANTE/UMA COMPOSIÇÃO POR TRECHO), ESCAVADEIRA (1,2 M³), LARG. DE 1,5 M A 2,5 M, EM SOLO DE 1A CATEGORIA, LOCAIS COM BAIXO NÍVEL DE INTERFERÊNCIA. AF_02/2021

A escavação consistirá na remoção de solo abaixo da superfície do terreno resultante após a limpeza, através de ferramentas e utensílios de uso mecanizado e será empregada para preparação do fundo das valas.

A escavação incluirá o transporte de material para bota-fora até uma distância máxima de 50 m. Os materiais a serem escavados deverão estar contidos nos limites definidos nos desenhos de projeto ou, para casos não previstos, nos limites indicados expressamente pela FISCALIZAÇÃO.

Não será permitida a presença de materiais escavados, nas proximidades do local do serviço, após a sua execução, salvo nos casos em que os mesmos forem reaproveitados nos reaterros.

5.4 CARGA, MANOBRA E DESCARGA DE SOLOS E MATERIAIS GRANULARES EM CAMINHÃO BASCULANTE 18 M³ - CARGA COM ESCAVADEIRA HIDRÁULICA (CAÇAMBA DE 1,20 M³ / 155 HP) E DESCARGA LIVRE (UNIDADE: M³). AF_07/2020

Compreende a operação de carregamento de material da pilha ou estoque para a caçamba do caminhão onde vai ser transportado, por processo manual ou mecânico. No processo manual o

Secretaria Municipal de Obras - SMO

DOCUMENTO ASSINADO POR LOGIN E SENHA POR: ARTUR JOSE LIMA CAVALCANTE FILHO EM 10/02/2025 12:41:04
DOCUMENTO ASSINADO POR LOGIN E SENHA POR: ELTON DE AZEVEDO SALVADOR EM 10/02/2025 11:13:30

LEI Nº 14.063, DE 23 DE SETEMBRO DE 2020

VERIFIQUE A AUTENTICIDADE DESTA DOCUMENTO EM <https://portalcidadeao.prefeitura.boavista.br/verificacao.aspx> INFORMANDO O CODIGO: 7595BDCDD



**PREFEITURA MUNICIPAL DE BOA VISTA
SECRETARIA MUNICIPAL DE OBRAS
SUPERINTENDÊNCIA DE PROJETOS E URBANIZAÇÃO**

material é carregado diretamente em caminhões basculantes, sem a utilização de equipamentos de carga; e no processo mecânico utiliza-se pás carregadeiras e/ou escavadeiras para auxiliar o processo de carga.

A execução dos serviços será procedida mediante a utilização racional de equipamentos adequados, compatíveis com as condições locais e as produtividades exigidas para o cumprimento dos prazos estabelecidos.

Os equipamentos comumente utilizados nesse tipo de serviço são:

- carregadeiras frontais de porte médio ou pesadas;
- tratores de esteiras pesados, equipados com lâmina frontal;
- caminhões basculantes convencionais e especiais.

A medição será feita considerando-se o volume geométrico dos materiais carregados, medidos no corte ou empréstimo, em metros cúbicos (m³), qualquer que seja sua classificação, salvo indicação em contrário na planilha contratual.

O pagamento será efetuado de acordo com o discriminado na planilha orçamentária contratual, após medição aprovada pela Fiscalização. O preço pago deverá incluir todas as despesas com equipamentos e mão-de-obra, bem como os encargos e outras despesas eventuais necessárias à execução do serviço.

A escavação, o transporte e a descarga do material escavado, quando necessários, serão pagos separadamente, salvo indicação em contrário na planilha contratual.

5.5 TRANSPORTE COM CAMINHÃO BASCULANTE DE 18 M3, EM VIA URBANA PAVIMENTADA, DMT ATÉ 30 KM (UNIDADE: M3XKM). AF_12/2016 - BOTA FORA

Compreende a operação de transporte de material, do canteiro de obras até o local indicado para a destinação final. No processo manual o material é carregado diretamente em caminhões basculantes, sem a utilização de equipamentos de carga; e no processo mecânico utiliza-se pás carregadeiras e/ou escavadeiras para auxiliar o processo de carga.

A execução dos serviços será procedida mediante a utilização racional de equipamentos adequados, compatíveis com as condições locais e as produtividades exigidas para o cumprimento dos prazos estabelecidos.

Os equipamentos comumente utilizados nesse tipo de serviço são:

- caminhões basculantes convencionais e especiais.

A carga será geralmente precedida pela escavação do material, e sua deposição na praça de carregamento deverá ser feita em condições de permitir que o material seja manipulado

Secretaria Municipal de Obras - SMO

DOCUMENTO ASSINADO POR LOGIN E SENHA POR: ARTUR JOSE LIMA CAVALCANTE FILHO EM 10/02/2025 12:41:04
DOCUMENTO ASSINADO POR LOGIN E SENHA POR: ELTON DE AZEVEDO SALVADOR EM 10/02/2025 11:13:30

LEI Nº 14.063, DE 23 DE SETEMBRO DE 2020

VERIFIQUE A AUTENTICIDADE DESTA DOCUMENTO EM <https://portalcidadao.prefeitura.boavista.br/verificacao.aspx> INFORMANDO O CODIGO: 7595BDCDD



**PREFEITURA MUNICIPAL DE BOA VISTA
SECRETARIA MUNICIPAL DE OBRAS
SUPERINTENDÊNCIA DE PROJETOS E URBANIZAÇÃO**

manualmente ou pelo equipamento de carga. As praças de carregamento deverão apresentar boas condições de conservação, circulação e manobra.

O material extraído para utilização na obra será colocado em pilhas de estoque, enquanto os materiais não aproveitáveis serão depositados em áreas de bota-fora, definidas pela Fiscalização. Quando, em qualquer desses casos, o material estocado estiver localizado em área urbana, o mesmo deverá ser mantido umedecido, evitando-se poeira.

A medição será feita considerando-se o volume geométrico dos materiais carregados, medidos após a exploração das jazidas, em metros cúbicos (m³), qualquer que seja sua classificação, salvo indicação em contrário na planilha contratual.

O pagamento será efetuado de acordo com o discriminado na planilha orçamentária contratual, após medição aprovada pela Fiscalização. O preço pago deverá incluir todas as despesas com equipamentos e mão-de-obra, bem como os encargos e outras despesas eventuais necessárias à execução do serviço.

A escavação, o transporte e a descarga do material escavado, quando necessários, serão pagos separadamente, salvo indicação em contrário na planilha contratual.

5.6 RECEBIMENTO DO MATERIAL NA EMPRESA DE RECICLADOS

Deverá ser apresentado os comprovantes de destinação dos resíduos, em formato de relatório de acordo com o art.29 e demais recomendações do decreto 035/E de 16 de março de 2021, o pagamento será condicionado a aprovação pela fiscalização.

5.7 PREPARO DE FUNDO DE VALA COM LARGURA MAIOR OU IGUAL A 1,5 M E MENOR QUE 2,5 M (ACERTO DO SOLO NATURAL). AF_08/2020

O fundo de vala deverá ser acertado e verificado se o nivelamento foi executado na cota definitiva tal como definida pelo projeto.

5.8 ATERRO MECANIZADO DE VALA COM ESCAVADEIRA HIDRÁULICA (CAPACIDADE DA CAÇAMBA: 0,8 M³ / POTÊNCIA: 111 HP), LARGURA ATÉ 1,5 M, PROFUNDIDADE DE 1,5 A 3,0 M, COM AREIA PARA ATERRO. AF_05/2016.

Destina-se à colocação de areia, em altura variável com o padrão médio adotado no projeto, a fim de dar suporte ao terreno e a percolação.

A espessura de colocação pode ser variável, mas o padrão médio adotado o suporte do terreno.

O espalhamento deve ser uniforme, a fim de evitar diferença de altura no material colocado.

Para tanto é necessário nivelamento da base, para permitir homogeneidade na distribuição da brita ou outro.

Secretaria Municipal de Obras - SMO

DOCUMENTO ASSINADO POR LOGIN E SENHA POR: ARTUR JOSE LIMA CAVALCANTE FILHO EM 10/02/2025 12:41:04
DOCUMENTO ASSINADO POR LOGIN E SENHA POR: ELTON DE AZEVEDO SALVADOR EM 10/02/2025 11:13:30

LEI Nº 14.063, DE 23 DE SETEMBRO DE 2020

VERIFIQUE A AUTENTICIDADE DESTA DOCUMENTO EM <https://portalcidadao.prefeitura.boavista.br/verificacao.aspx> INFORMANDO O CODIGO: 7595BDCDD



PREFEITURA MUNICIPAL DE BOA VISTA
SECRETARIA MUNICIPAL DE OBRAS
SUPERINTENDÊNCIA DE PROJETOS E URBANIZAÇÃO

Antes da colocação deve ser distribuído na área off-set em diversos pontos visando o espalhamento uniforme.

6 FORNECIMENTO E ASSENTAMENTO DE TUBOS DE CONCRETO.

6.1 TUBO CONCRETO PARA REDES COLETORAS DE ÁGUAS PLUVIAIS, DIÂMETRO DE 400 MM, JUNTA RÍGIDA, INSTALADO EM LOCAL COM BAIXO NÍVEL DE INTERFERÊNCIA-FORNECIMENTO E ASSENTAMENTO.

Após a escavação serão assentados os tubos de concreto armado – PA-1 – NBR 8890/2007 de diâmetro de 40 centímetros, para águas pluviais, de acordo com a planta do perfil longitudinal e de acordo com trechos do diâmetro indicado na planta.

- A apropriação dos serviços será por metro.

6.2 TUBO CONCRETO PARA REDES COLETORAS DE ÁGUAS PLUVIAIS, DIÂMETRO DE 600 MM, JUNTA RÍGIDA, INSTALADO EM LOCAL COM BAIXO NÍVEL DE INTERFERÊNCIA-FORNECIMENTO E ASSENTAMENTO.

Após a escavação serão assentados os tubos de concreto armado – PA-1 – NBR 8890/2007 de diâmetro de 60 centímetros, para águas pluviais, de acordo com a planta do perfil longitudinal e de acordo com trechos do diâmetro indicado na planta.

- A apropriação dos serviços será por metro.

6.3 TUBO CONCRETO PARA REDES COLETORAS DE ÁGUAS PLUVIAIS, DIÂMETRO DE 800 MM, JUNTA RÍGIDA, INSTALADO EM LOCAL COM BAIXO NÍVEL DE INTERFERÊNCIA-FORNECIMENTO E ASSENTAMENTO.

Após a escavação serão assentados os tubos de concreto armado – PA-1 – NBR 8890/2007 de diâmetro de 80 centímetros, para águas pluviais, de acordo com a planta do perfil longitudinal e de acordo com trechos do diâmetro indicado na planta.

- A apropriação dos serviços será por metro.

6.4 TUBO CONCRETO PARA REDES COLETORAS DE ÁGUAS PLUVIAIS, DIÂMETRO DE 1000 MM, JUNTA RÍGIDA, INSTALADO EM LOCAL COM BAIXO NÍVEL DE INTERFERÊNCIA-FORNECIMENTO E ASSENTAMENTO.

Após a escavação serão assentados os tubos de concreto armado – PA-1 – NBR 8890/2007 de diâmetro de 100 centímetros, para águas pluviais, de acordo com a planta do perfil longitudinal e de acordo com trechos do diâmetro indicado na planta.

- A apropriação dos serviços será por metro.

Secretaria Municipal de Obras - SMO

DOCUMENTO ASSINADO POR LOGIN E SENHA POR: ARTUR JOSE LIMA CAVALCANTE FILHO EM 10/02/2025 12:41:04
DOCUMENTO ASSINADO POR LOGIN E SENHA POR: ELTON DE AZEVEDO SALVADOR EM 10/02/2025 11:13:30

LEI Nº 14.063, DE 23 DE SETEMBRO DE 2020

VERIFIQUE A AUTENTICIDADE DESTA DOCUMENTO EM <https://portalcidadeao.prefeitura.boavista.br/verificacao.aspx> INFORMANDO O CODIGO: 7595BDCDD



PREFEITURA MUNICIPAL DE BOA VISTA
SECRETARIA MUNICIPAL DE OBRAS
SUPERINTENDÊNCIA DE PROJETOS E URBANIZAÇÃO

6.5 TUBO CONCRETO PARA REDES COLETORAS DE ÁGUAS PLUVIAIS, DIÂMETRO DE 1200 MM, JUNTA RÍGIDA, INSTALADO EM LOCAL COM BAIXO NÍVEL DE INTERFERÊNCIA-FORNECIMENTO E ASSENTAMENTO.

Após a escavação serão assentados os tubos de concreto armado – PA-1 – NBR 8890/2007 de diâmetro de 120 centímetros, para águas pluviais, de acordo com a planta do perfil longitudinal e de acordo com trechos do diâmetro indicado na planta.

- A apropriação dos serviços será por metro.

6.6 TUBO CONCRETO PARA REDES COLETORAS DE ÁGUAS PLUVIAIS, DIÂMETRO DE 1500 MM, JUNTA RÍGIDA, INSTALADO EM LOCAL COM BAIXO NÍVEL DE INTERFERÊNCIA-FORNECIMENTO E ASSENTAMENTO.

Após a escavação serão assentados os tubos de concreto armado – PA-1 – NBR 8890/2007 de diâmetro de 150 centímetros, para águas pluviais, de acordo com a planta do perfil longitudinal e de acordo com trechos do diâmetro indicado na planta.

- A apropriação dos serviços será por metro.

6.7 CARGA, MANOBRA E DESCARGA DE MATERIAIS DIVERSOS EM CAMINHÃO CARROCERIA DE 15 T - CARGA E DESCARGA COM CAMINHÃO GUINDAUTO DE 20 T.M

Compreende a operação de carregamento de material da pilha ou estoque para a caçamba do caminhão onde vai ser transportado, por processo manual ou mecânico. No processo manual o material é carregado diretamente em caminhões basculantes, sem a utilização de equipamentos de carga; e no processo mecânico utilizam-se pás carregadeiras e/ou escavadeiras para auxiliar o processo de carga.

A execução dos serviços será procedida mediante a utilização racional de equipamentos adequados, compatíveis com as condições locais e as produtividades exigidas para o cumprimento dos prazos estabelecidos.

Os equipamentos comumente utilizados nesse tipo de serviço são:

- a) Carregadeiras frontais de porte médio ou pesadas;
- b) Tratores de esteiras pesados, equipados com lâmina frontal;
- c) Caminhões basculantes convencionais e especiais.

A medição será feita considerando-se o volume geométrico dos materiais carregados, medidos no corte ou empréstimo, em metros cúbicos (m³), qualquer que seja sua classificação, salvo indicação em contrário na planilha contratual.

Secretaria Municipal de Obras - SMO

DOCUMENTO ASSINADO POR LOGIN E SENHA POR: ARTUR JOSE LIMA CAVALCANTE FILHO EM 10/02/2025 12:41:04
DOCUMENTO ASSINADO POR LOGIN E SENHA POR: ELTON DE AZEVEDO SALVADOR EM 10/02/2025 11:13:30

LEI Nº 14.063, DE 23 DE SETEMBRO DE 2020

VERIFIQUE A AUTENTICIDADE DESTA DOCUMENTO EM <https://portalcidadao.prefeitura.boavista.br/verificacao.aspx> INFORMANDO O CODIGO: 7595BDCDD



PREFEITURA MUNICIPAL DE BOA VISTA
SECRETARIA MUNICIPAL DE OBRAS
SUPERINTENDÊNCIA DE PROJETOS E URBANIZAÇÃO

O pagamento será efetuado de acordo com o discriminado na planilha orçamentária contratual, após medição aprovada pela Fiscalização. O preço pago deverá incluir todas as despesas com equipamentos e mão-de-obra, bem como os encargos e outras despesas eventuais necessárias à execução do serviço.

A escavação, o transporte e a descarga do material escavado, quando necessários, serão pagos separadamente, salvo indicação em contrário na planilha contratual.

6.8 TRANSPORTE COMERCIAL COM CAMINHÃO, CARROCERIA 15T, RODOVIA PAVIMENTADA.

O transporte dos tubos de concreto compreenderá atividades de transporte e descarga do material nos locais indicados pelo projeto. O transporte deverá ser feito por caminhões carroceria 15T. O percurso será previamente definido no mapa DMT em anexo e devidamente aprovado pela FISCALIZAÇÃO. A CONTRATADA responderá por todos os acidentes de trânsito em que se envolverem veículos próprios ou de seus subcontratados. Deverá observar as leis de segurança do trânsito para efetivação dos transportes, condições de segurança dos veículos, sinalização adequada nos locais de saída e chegada dos caminhões.

Compreende a operação de carregamento do material proveniente dos tubos de concreto, da pilha ou estoque para a caçamba do caminhão onde vai ser transportado, por processo manual ou mecânico. No processo manual o material é carregado diretamente em caminhões basculantes, sem a utilização de equipamentos de carga; e no processo mecânico utilizam-se pás carregadeiras e/ou escavadeiras para auxiliar o processo de carga.

A execução dos serviços será procedida mediante a utilização racional de equipamentos adequados, compatíveis com as condições locais e as produtividades exigidas para o cumprimento dos prazos estabelecidos.

Os equipamentos comumente utilizados nesse tipo de serviço são:

- Carregadeiras frontais de porte médio ou pesadas;
- Tratores de esteiras pesados, equipados com lâmina frontal;
- Caminhões basculantes convencionais e especiais.

A carga será geralmente precedida pela escavação do material, e sua deposição na praça de carregamento deverá ser feita em condições de permitir que o material seja manipulado manualmente ou pelo equipamento de carga. As praças de carregamento deverão apresentar boas condições de conservação, circulação e manobra.

Secretaria Municipal de Obras - SMO

DOCUMENTO ASSINADO POR LOGIN E SENHA POR: ARTUR JOSE LIMA CAVALCANTE FILHO EM 10/02/2025 12:41:04
DOCUMENTO ASSINADO POR LOGIN E SENHA POR: ELTON DE AZEVEDO SALVADOR EM 10/02/2025 11:13:30

LEI Nº 14.063, DE 23 DE SETEMBRO DE 2020

VERIFIQUE A AUTENTICIDADE DESTA DOCUMENTO EM <https://portalcidadao.prefeitura.boavista.br/verificacao.aspx> INFORMANDO O CODIGO: 7595BDCDD



**PREFEITURA MUNICIPAL DE BOA VISTA
SECRETARIA MUNICIPAL DE OBRAS
SUPERINTENDÊNCIA DE PROJETOS E URBANIZAÇÃO**

A medição será feita considerando-se o volume geométrico dos materiais carregados, medidos após a exploração das jazidas, em metros cúbicos (m³), qualquer que seja sua classificação, salvo indicação em contrário na planilha contratual.

O pagamento será efetuado de acordo com o discriminado na planilha orçamentária contratual, após medição aprovada pela Fiscalização. O preço pago deverá incluir todas as despesas com equipamentos e mão-de-obra, bem como os encargos e outras despesas eventuais necessárias à execução do serviço.

A escavação, o transporte e a descarga do material escavado, quando necessários, serão pagos separadamente, salvo indicação em contrário na planilha contratual.

7 REATERRO DE VALAS COM MATERIAL IMPORTADO.

7.1 ESCAVAÇÃO MECÂNICA, A CÉU ABERTO, EM MATERIAL DE 1A CATEGORIA, COM ESCAVADEIRA HIDRÁULICA, CAPACIDADE DE 0,78 M³.

As operações deste processo de escavação compreendem:

- a) Escavação dos materiais constituintes do terreno natural, até o greide da terraplenagem indicado no projeto.
- b) Escavação, em alguns casos, dos materiais constituintes do terreno natural, em espessuras abaixo do greide da terraplenagem, iguais a 60 cm, quando se tratar de solos de elevada expansão, baixa capacidade de suporte ou solos orgânicos, conforme indicações do projeto, complementadas por observações da Fiscalização durante a execução dos serviços.

Os solos a serem escavados nessa categoria compreendem solos em geral, residual ou sedimentar, seixos rolados ou não, com diâmetro máximo inferior a 0,15 m, qualquer que seja o teor de umidade que apresentem.

7.2 ARGILA OU BARRO PARA ATERRO / REATERRO (RETIRADO NA JAZIDA SEM TRANSPORTE)

Camada de material constituído para aterro/reaterro, mistura de vários tipos de solos, mistura de solo e materiais pétreos ou produtos totais de britagem que atendem determinadas faixas granulométricas e demais parâmetros preconizados nas especificações.

A definição da área de jazida para este tipo de material bem como a devida liberação ambiental fica por conta da CONTRATADA inclusive todo e qualquer ônus financeiro da extração do mineral.

A medição do serviço será feita em m³ executado na pista.

Secretaria Municipal de Obras - SMO

DOCUMENTO ASSINADO POR LOGIN E SENHA POR: ARTUR JOSE LIMA CAVALCANTE FILHO EM 10/02/2025 12:41:04
DOCUMENTO ASSINADO POR LOGIN E SENHA POR: ELTON DE AZEVEDO SALVADOR EM 10/02/2025 11:13:30

LEI Nº 14.063, DE 23 DE SETEMBRO DE 2020

VERIFIQUE A AUTENTICIDADE DESTA DOCUMENTO EM <https://portalcidadao.prefeitura.boavista.br/verificacao.aspx> INFORMANDO O CODIGO: 7595BDCDD



PREFEITURA MUNICIPAL DE BOA VISTA
SECRETARIA MUNICIPAL DE OBRAS
SUPERINTENDÊNCIA DE PROJETOS E URBANIZAÇÃO

7.3 CARGA, MANOBRA E DESCARGA DE SOLOS E MATERIAIS GRANULARES EM CAMINHÃO BASCULANTE 18 M³ - CARGA COM ESCAVADEIRA HIDRÁULICA (CAÇAMBA DE 1,20 M³ / 155 HP) E DESCARGA LIVRE (UNIDADE: M3). AF_07/2020

Compreende a operação de carregamento de material da pilha ou estoque para a caçamba do caminhão onde vai ser transportado, por processo manual ou mecânico. No processo manual o material é carregado diretamente em caminhões basculantes, sem a utilização de equipamentos de carga; e no processo mecânico utiliza-se pás carregadeiras e/ou escavadeiras para auxiliar o processo de carga.

A execução dos serviços será procedida mediante a utilização racional de equipamentos adequados, compatíveis com as condições locais e as produtividades exigidas para o cumprimento dos prazos estabelecidos.

Os equipamentos comumente utilizados nesse tipo de serviço são:

- Carregadeiras frontais de porte médio ou pesadas;
- Tratores de esteiras pesados, equipados com lâmina frontal;
- Caminhões basculantes convencionais e especiais.

A medição será feita considerando-se o volume geométrico dos materiais carregados, medidos no corte ou empréstimo, em metros cúbicos (m³), qualquer que seja sua classificação, salvo indicação em contrário na planilha contratual.

O pagamento será efetuado de acordo com o discriminado na planilha orçamentária contratual, após medição aprovada pela Fiscalização. O preço pago deverá incluir todas as despesas com equipamentos e mão-de-obra, bem como os encargos e outras despesas eventuais necessárias à execução do serviço.

A escavação, o transporte e a descarga do material escavado, quando necessários, serão pagos separadamente, salvo indicação em contrário na planilha contratual.

7.4 TRANSPORTE COM CAMINHÃO BASCULANTE DE 18 M3, EM VIA URBANA PAVIMENTADA, DMT ATÉ 30 KM AF_12/2016

Compreende a operação de transporte de material, do canteiro de obras até o local indicado para a destinação final. No processo manual o material é carregado diretamente em caminhões basculantes, sem a utilização de equipamentos de carga; e no processo mecânico utiliza-se pás carregadeiras e/ou escavadeiras para auxiliar o processo de carga.

Secretaria Municipal de Obras - SMO

DOCUMENTO ASSINADO POR LOGIN E SENHA POR: ARTUR JOSE LIMA CAVALCANTE FILHO EM 10/02/2025 12:41:04
DOCUMENTO ASSINADO POR LOGIN E SENHA POR: ELTON DE AZEVEDO SALVADOR EM 10/02/2025 11:13:30

LEI Nº 14.063, DE 23 DE SETEMBRO DE 2020

VERIFIQUE A AUTENTICIDADE DESTES DOCUMENTOS EM <https://portalcidadao.prefeitura.boavista.br/verificacao.aspx> INFORMANDO O CODIGO: 7595BDCDD



**PREFEITURA MUNICIPAL DE BOA VISTA
SECRETARIA MUNICIPAL DE OBRAS
SUPERINTENDÊNCIA DE PROJETOS E URBANIZAÇÃO**

A execução dos serviços será procedida mediante a utilização racional de equipamentos adequados, compatíveis com as condições locais e as produtividades exigidas para o cumprimento dos prazos estabelecidos.

Os equipamentos comumente utilizados nesse tipo de serviço são:

- Caminhões basculantes convencionais e especiais.

A carga será geralmente precedida pela escavação do material, e sua deposição na praça de carregamento deverá ser feita em condições de permitir que o material seja manipulado manualmente ou pelo equipamento de carga. As praças de carregamento deverão apresentar boas condições de conservação, circulação e manobra.

O material extraído para utilização na obra será colocado em pilhas de estoque, enquanto os materiais não aproveitáveis serão depositados em áreas de bota-fora, definidas pela Fiscalização. Quando, em qualquer desses casos, o material estocado estiver localizado em área urbana, o mesmo deverá ser mantido umedecido, evitando-se poeira.

A medição será feita considerando-se o volume geométrico dos materiais carregados, medidos após a exploração das jazidas, em metros cúbicos (m³), qualquer que seja sua classificação, salvo indicação em contrário na planilha contratual.

O pagamento será efetuado de acordo com o discriminado na planilha orçamentária contratual, após medição aprovada pela Fiscalização. O preço pago deverá incluir todas as despesas com equipamentos e mão-de-obra, bem como os encargos e outras despesas eventuais necessárias à execução do serviço.

A escavação, o transporte e a descarga do material escavado, quando necessários, serão pagos separadamente, salvo indicação em contrário na planilha contratual.

7.5 REATERRO MECANIZADO DE VALA COM RETROESCAVADEIRA (CAPACIDADE DA CAÇAMBA DA RETRO: 0,26 M³ / POTÊNCIA: 88 HP), LARGURA DE 0,8 A 1,5 M, PROFUNDIDADE DE 1,5 A 3,0 M, COM SOLO (SEM SUBSTITUIÇÃO) DE 1ª CATEGORIA EM LOCAIS COM BAIXO NÍVEL DE INTERFERÊNCIA. AF_04/2016.

A execução de reaterro com material importado/local será precedida dos serviços de desmatamento, destocamento e limpeza, e compreenderá os serviços de descarga, espalhamento, homogeneização, conveniente umedecimento ou aeração e compactação dos materiais selecionados procedentes de cortes, para a construção do corpo do aterro; devendo obedecer rigorosamente os elementos técnicos fornecidos em projeto.

Secretaria Municipal de Obras - SMO

DOCUMENTO ASSINADO POR LOGIN E SENHA POR: ARTUR JOSE LIMA CAVALCANTE FILHO EM 10/02/2025 12:41:04
DOCUMENTO ASSINADO POR LOGIN E SENHA POR: ELTON DE AZEVEDO SALVADOR EM 10/02/2025 11:13:30

LEI Nº 14.063, DE 23 DE SETEMBRO DE 2020

VERIFIQUE A AUTENTICIDADE DESTA DOCUMENTO EM <https://portalcidadao.prefeitura.boavista.br/verificacao.aspx> INFORMANDO O CODIGO: 7595BDCDD



PREFEITURA MUNICIPAL DE BOA VISTA
SECRETARIA MUNICIPAL DE OBRAS
SUPERINTENDÊNCIA DE PROJETOS E URBANIZAÇÃO

No caso de terrenos assentes sobre encostas com forte inclinação transversal, de acordo com o projeto, deverão ser tomadas medidas destinadas a solidarizar o maciço ao terreno natural. Pode ser empregada a escarificação para a produção de ranhuras acompanhando as curvas de nível ou, preferencialmente, a execução de degraus no terreno. O material resultante da escavação de degraus deverá, sempre que possível, ser empregado na composição do corpo do aterro.

O lançamento do material deverá ser feito em camadas sucessivas, em toda a largura da seção transversal, e em extensões tais que permitam seu umedecimento e compactação. Para o corpo dos aterros a espessura da camada solta (não compactada) não deverá ultrapassar 0,30 cm. Para as camadas finais essa espessura não deverá ultrapassar 0,20 cm.

Todas as camadas do solo deverão ser convenientemente compactadas com o uso de rolos compactadores.

I - Para o corpo dos aterros (parte inferior do aterro, situada além de 0,60m abaixo do greide de terraplenagem), na umidade ótima, mais ou menos 3 % de tolerância, até se obter a massa específica aparente seca correspondente a 95 % da massa específica aparente máxima seca (Ensaio de Proctor Normal).

II - Para as camadas finais (parte superior do aterro, limitada a 0,60m abaixo do greide de terraplenagem), a massa específica aparente seca deverá corresponder a 100% da massa específica aparente máxima seca (Ensaio de Proctor Normal).

Os trechos que não atingirem as condições mínimas de compactação deverão ser escarificados, homogeneizados, levados à umidade adequada e novamente compactados, de acordo com a massa específica aparente seca exigida.

Nos locais de travessias de cursos d'água, ou passagens superiores, a execução dos aterros deverá preceder a construção das obras de arte projetadas. Em caso contrário, todas as medidas de precaução deverão ser tomadas, a fim de que o método construtivo empregado para a construção dos aterros de acesso não origine movimentos ou tensões indevidas em quaisquer obras de arte.

Durante a construção, os serviços já executados deverão ser mantidos com boa conformação e permanente drenagem superficial.

Em se tratando de aterro de tubulações, os tubos deverão estar lastreados e travados de modo a impedir seu deslocamento durante a operação.

O aterro deverá ser desenvolvido em paralelo com a remoção dos escoramentos, quando este existir.

Secretaria Municipal de Obras - SMO

DOCUMENTO ASSINADO POR LOGIN E SENHA POR: ARTUR JOSE LIMA CAVALCANTE FILHO EM 10/02/2025 12:41:04
DOCUMENTO ASSINADO POR LOGIN E SENHA POR: ELTON DE AZEVEDO SALVADOR EM 10/02/2025 11:13:30

LEI Nº 14.063, DE 23 DE SETEMBRO DE 2020

VERIFIQUE A AUTENTICIDADE DESTES DOCUMENTOS EM <https://portalcidadeao.prefeitura.boavista.br/verificacao.aspx> INFORMANDO O CODIGO: 7595BDCDD



PREFEITURA MUNICIPAL DE BOA VISTA
SECRETARIA MUNICIPAL DE OBRAS
SUPERINTENDÊNCIA DE PROJETOS E URBANIZAÇÃO

8 ESTRUTURAS DE CAPTAÇÃO E INSPEÇÃO.

8.1 BOCA DE LOBO SIMPLES – GRELHA DE CONCRETO – BLSG 01 – AREIA E BRITA COMERCIAIS.

Estrutura de captação, com abertura livre, localizada junto ao meio-fio que capta as águas superficiais e as conduz as galerias ou canais, de acordo com o ÁLBUM DE PROJETOS-TIPO DE DISPOSITIVOS DE DRENAGEM.

Deve ser instalada no nível da pavimentação alinhada com a sarjeta de forma que faça captação das águas pluviais, a mesma deverá ser pela fiscalização e o pagamento será liberado somente após a análise e aprovação da fiscalização.

8.2 BOCA DE LOBO DUPLA - GRELHA DE CONCRETO - BLDG 01 - AREIA E BRITA COMERCIAIS

Estrutura de captação, com abertura livre, localizada junto ao meio-fio que capta as águas superficiais e as conduz as galerias ou canais, de acordo com o ÁLBUM DE PROJETOS-TIPO DE DISPOSITIVOS DE DRENAGEM.

Deve ser instalada no nível da pavimentação alinhada com a sarjeta de forma que faça captação das águas pluviais, a mesma deverá ser pela fiscalização e o pagamento será liberado somente após a análise e aprovação da fiscalização.

8.3 POÇO DE VISITA - PVI 08 - AREIA E BRITA COMERCIAIS

8.4 POÇO DE VISITA - PVI 09 - AREIA E BRITA COMERCIAIS

8.5 POÇO DE VISITA - PVI 10 - AREIA E BRITA COMERCIAIS

8.6 POÇO DE VISITA - PVI 11 - AREIA E BRITA COMERCIAIS

8.7 POÇO DE VISITA - PVI 12 - AREIA E BRITA COMERCIAIS

Será executado poço de visita em concreto. Deverá ser executado concreto magro com espessura de 10cm e $F_{ck} \geq 20\text{Mpa}$ no fundo da vala. As dimensões da caixa e os quantitativos a serem executados deverão seguir o Projeto Básico/Executivo de drenagem pluvial e também o ÁLBUM DE PROJETOS-TIPO DE DISPOSITIVOS DE DRENAGEM. A tampa será de ferro fundido, A CONTRATADA deverá considerar ainda escavação (mecânica ou manual), reaterro compactado e bota fora do material excedente.

MEDIÇÃO E PAGAMENTO

O item será medido em unidades (und) de poços de visita efetivamente executados, conforme critérios já especificados, o mesmo deverá ser analisado e aprovado pela fiscalização

Secretaria Municipal de Obras - SMO

DOCUMENTO ASSINADO POR LOGIN E SENHA POR: ARTUR JOSE LIMA CAVALCANTE FILHO EM 10/02/2025 12:41:04
DOCUMENTO ASSINADO POR LOGIN E SENHA POR: ELTON DE AZEVEDO SALVADOR EM 10/02/2025 11:13:30

LEI Nº 14.063, DE 23 DE SETEMBRO DE 2020

VERIFIQUE A AUTENTICIDADE DESTA DOCUMENTO EM <https://portalcidadao.prefeitura.boavista.br/verificacao.aspx> INFORMANDO O CODIGO: 7595BDCDD



**PREFEITURA MUNICIPAL DE BOA VISTA
SECRETARIA MUNICIPAL DE OBRAS
SUPERINTENDÊNCIA DE PROJETOS E URBANIZAÇÃO**

para então ser liberado o pagamento, caso haja erro de execução será solicitado a correção pela fiscalização e o mesmo só será pago após a correção.

8.8 CHAMINÉ DOS POÇOS DE VISITA-CPV 01-AREIA E BRITAS COMERCIAIS

A câmara deve ter uma altura mínima de 30 cm para facilitar o acesso para a manutenção do poço de visita recomenda-se executar a chaminé sobre a abertura da laje de transição com tubos (anéis) pré-moldados de 30 cm de altura e 60 cm de diâmetro no mínimo e usar anéis de 8 e 15 cm para completar ou, realizar esta câmara em alvenaria.

MEDIÇÃO E PAGAMENTO

O item será medido em unidades de chaminés efetivamente executadas, conforme critérios já especificados, a mesma deverá ser analisada e aprovada pela fiscalização para então ser liberado o pagamento, caso haja erro de execução será solicitado a correção pela fiscalização e o mesmo só será pago após a correção.

**8.9 BOCA DE BSTC D = 0,60 M - ESCONSIDADE 0° - AREIA E BRITA COMERCIAIS
- ALAS RETAS**

**8.10 BOCA DE BSTC D = 0,80 M - ESCONSIDADE 0° - AREIA E BRITA COMERCIAIS
- ALAS RETAS**

**8.11 BOCA DE BSTC D = 1,00 M - ESCONSIDADE 0° - AREIA E BRITA COMERCIAIS
- ALAS RETAS**

**8.12 BOCA DE BSTC D = 1,20 M - ESCONSIDADE 0° - AREIA E BRITA COMERCIAIS
- ALAS RETAS**

**8.13 BOCA DE BSTC D = 1,50 M - ESCONSIDADE 0° - AREIA E BRITA COMERCIAIS
- ALAS RETAS**

Estrutura localizada a jusante, com abertura livre, deverá ser executada de acordo com o **ÁLBUM DE PROJETOS-TIPO DE DISPOSITIVOS DE DRENAGEM.**

MEDIÇÃO E PAGAMENTO

O item será medido em unidades efetivamente executadas, conforme critérios já especificados, a mesma deverá ser analisada e aprovada pela fiscalização para então ser liberado o pagamento, caso haja erro de execução será solicitado a correção pela fiscalização e o mesmo só será pago após a correção.

Secretaria Municipal de Obras - SMO

DOCUMENTO ASSINADO POR LOGIN E SENHA POR: ARTUR JOSE LIMA CAVALCANTE FILHO EM 10/02/2025 12:41:04
DOCUMENTO ASSINADO POR LOGIN E SENHA POR: ELTON DE AZEVEDO SALVADOR EM 10/02/2025 11:13:30

LEI Nº 14.063, DE 23 DE SETEMBRO DE 2020

VERIFIQUE A AUTENTICIDADE DESTA DOCUMENTO EM <https://portalcidadao.prefeitura.boavista.br/verificacao.aspx> INFORMANDO O CODIGO: 7595BDCDD



PREFEITURA MUNICIPAL DE BOA VISTA
SECRETARIA MUNICIPAL DE OBRAS
SUPERINTENDÊNCIA DE PROJETOS E URBANIZAÇÃO

9 DIVERSOS.

9.1 ESCORAMENTO METÁLICO TIPO CAIXA – COM CHAPA METÁLICA – 1,50M<LARGURA<=2,00M.

Em função desse tipo de escoramento não ser montado no local, como os demais, apresenta uma série de transtornos às vias públicas e aos transeuntes, tanto na sua instalação como na sua movimentação diária. Para tanto, devem ser obedecidos os critérios e limitações a seguir apresentadas.

O escoramento metálico tipo caixa, é constituído de chapas e perfis metálicos, criando um espaço dentro da vala que possibilite o desenvolvimento de todos os trabalhos pertinentes ao assentamento da tubulação, atendendo as normas de segurança.

A largura do escoramento deve ser tal que se adapte às larguras de vala estabelecidas na tabela I do Módulo 4, de modo que garanta a estabilidade do solo, uma vez que a Sanepar considera estas larguras para efeito de medição e orçamentação; eventuais escavações adicionais para a instalação do escoramento ou para sua movimentação ou retirada, correm por conta da contratada. A mesma consideração aplica-se ao embasamento e envolvimento da tubulação, em que a Sanepar adota as regulamentações estabelecidas no Módulo 9 – Especificação Técnica para Embasamento/Envolvimento de Redes Coletoras / Interceptores. O comprimento longitudinal da caixa deve ser, no mínimo, igual ao comprimento da tubulação, acrescido de 1,50 m, de modo a permitir o trabalho de embasamento/envolvimento e assentamento das tubulações.

A altura máxima admitida para a caixa é de 3,50 metros, conforme desenho nº. 7 Como medida complementar de segurança, devem ser utilizadas chapas metálicas nas extremidades da caixa, de forma a garantir que o aterro já executado não afete os trabalhos em execução e para proteção do trabalhador que faz os serviços de instalação da tubulação.

Quando do deslocamento deste sistema de escoramento, devem ser tomados todos os cuidados para que não se afete a tubulação já assentada. Para tanto o deslocamento da caixa jamais pode ser efetuado com movimento horizontal no nível de assentamento da tubulação, e sim primeiramente com movimento vertical até no mínimo de 30cm acima da geratriz superior externa da tubulação, para posterior deslocamento horizontal.

O dimensionamento desse sistema de escoramento depende do tipo de solo e das dimensões da vala, sendo de responsabilidade da contratada o detalhamento das peças, de modo a garantir a estabilidade da vala e a segurança dos operários.

Secretaria Municipal de Obras - SMO

DOCUMENTO ASSINADO POR LOGIN E SENHA POR: ARTUR JOSE LIMA CAVALCANTE FILHO EM 10/02/2025 12:41:04
DOCUMENTO ASSINADO POR LOGIN E SENHA POR: ELTON DE AZEVEDO SALVADOR EM 10/02/2025 11:13:30

LEI Nº 14.063, DE 23 DE SETEMBRO DE 2020

VERIFIQUE A AUTENTICIDADE DESTA DOCUMENTO EM <https://portalcidadao.prefeitura.boavista.br/verificacao.aspx> INFORMANDO O CODIGO: 7595BDCDD



**PREFEITURA MUNICIPAL DE BOA VISTA
SECRETARIA MUNICIPAL DE OBRAS
SUPERINTENDÊNCIA DE PROJETOS E URBANIZAÇÃO**

Este tipo de escoramento destina-se a trabalhos desenvolvidos em áreas não urbanizadas, como fundos de vales, ao longo das margens de rios e córregos e em áreas abertas. Não é permitido o seu uso em pistas de rolamento das vias públicas, pavimentadas ou não.

A profundidade máxima de vala permitida para utilização de escoramento metálico tipo caixa é de 4,5 metros. Para esta profundidade máxima, tendo em vista que a caixa está limitada a 3,50 metros de altura, é admitido rampeamento das laterais da vala em talude de 1:1, sendo que a medição do escoramento considera a profundidade total da vala, não sendo desta forma medida a escavação adicional e nem o respectivo movimento de terra referente ao rampeamento.

Na movimentação do escoramento tipo caixa, deve ser mantida a tubulação já assentada travada por meio de “tirfor” / catraca ou para diâmetros menores com pontalete, para evitar o desacoplamento.

9.2 PASSADIÇOS COM TABUAS DE MADEIRA PARA PEDESTRES.

Deverão ser construídas passagens temporárias nos cruzamentos de ruas de acesso para veículos defronte de estacionamentos e garagens. Nas saídas e entradas de veículos em áreas de empréstimo, bota fora ou frente de serviços deverá ser providenciada sinalização adequada, diurna e noturna, especialmente nos casos de eventuais inversões de tráfego.

Os passadiços de madeira para pedestre deverão ser executados com pranchões de madeira de lei, 6,0 cm x 16 cm com guarda-corpo também em madeira de lei. A madeira a ser utilizada deverá ser de boa qualidade, sem apresentar nós e rachaduras que comprometam sua resistência, estar seca, sendo proibido o uso de pintura que encubra imperfeições. Os passadiços deverão ser construídos e mantidos em perfeitas condições de uso e segurança.

9.3 TUBO PVC, SOLDÁVEL, DN=25MM, INSTALADO EM PRUMADA DE ÁGUA – FORNECIMENTO E INSTALAÇÃO – REELIGAÇÃO PREDIAL.

Será de inteira responsabilidade da CONTRATADA o interrompimento e religação do abastecimento de água, bem como de esgotamento sanitários prediais, para fins de execução dos serviços de drenagem.

Vale lembrar que, o procedimento de religação é caracterizado pelo restabelecimento dos serviços de abastecimento de água e/ou de esgotamento sanitário predial.

Secretaria Municipal de Obras - SMO

DOCUMENTO ASSINADO POR LOGIN E SENHA POR: ARTUR JOSE LIMA CAVALCANTE FILHO EM 10/02/2025 12:41:04
DOCUMENTO ASSINADO POR LOGIN E SENHA POR: ELTON DE AZEVEDO SALVADOR EM 10/02/2025 11:13:30

LEI Nº 14.063, DE 23 DE SETEMBRO DE 2020

VERIFIQUE A AUTENTICIDADE DESTA DOCUMENTO EM <https://portalcidadao.prefeitura.boavista.br/verificacao.aspx> INFORMANDO O CODIGO: 7595BDCDD



PREFEITURA MUNICIPAL DE BOA VISTA
SECRETARIA MUNICIPAL DE OBRAS
SUPERINTENDÊNCIA DE PROJETOS E URBANIZAÇÃO

10 RECOMPOSIÇÃO ASFÁLTICA

10.1 IMPRIMAÇÃO DE BASE DE PAVIMENTAÇÃO, EXCLUSIVE EMULSÃO CM-30 (REF. SINAPI CÓD. 96401 - MÊS 12/2018).

Consiste na aplicação de camada de material betuminoso sobre a superfície de uma base granular concluída, antes da execução de um revestimento betuminoso, de forma a conferir coesão superficial, pela penetração do material betuminoso, impermeabilizar a base e permitir condições de aderência entre a base e o revestimento a ser executado.

A execução da imprimação será procedida mediante a utilização racional de equipamentos adequados, compatíveis com as condições locais e as produtividades exigidas para o cumprimento dos prazos estabelecidos.

Poderão ser utilizados:

- a) Vassouras mecânicas rotativas, vassouras manuais e /ou compressor de ar;
- b) Distribuidor de material asfáltico equipado com bomba reguladora de pressão e sistema completo de aquecimento;
- c) Carros distribuidores de ligante betuminoso, providos de dispositivos de aquecimento, tacômetro, calibradores termômetros e aspergidor manual para pequenas correções a serem feitas na superfície imprimada;
- d) Depósito de material asfáltico com capacidade de armazenamento para o atendimento de, no mínimo, um dia de trabalho, equipado com adequado sistema de aquecimento e circulação.

Outros equipamentos poderão ser utilizados, mediante necessidade da obra e aprovação da Fiscalização.

Inicialmente, será executada a perfeita conformação geométrica da base, cuja superfície deverá ser submetida a processo de varredura, destinado à eliminação do pó de qualquer material solto existente.

Caso a superfície se encontre demasiadamente seca ou pulverulenta deverá ser levemente umedecida, mas o ligante não poderá ser aplicado enquanto toda a água não tiver sido absorvida. O teor de umidade da camada a ser imprimada não poderá ser superior à umidade ótima mais de 30% do seu valor.

Aplica-se, a seguir, o ligante selecionado, em temperatura compatível com o seu uso, na quantidade certa e da maneira a mais uniforme possível. O ligante não deverá ser distribuído

Secretaria Municipal de Obras - SMO

DOCUMENTO ASSINADO POR LOGIN E SENHA POR: ARTUR JOSE LIMA CAVALCANTE FILHO EM 10/02/2025 12:41:04
DOCUMENTO ASSINADO POR LOGIN E SENHA POR: ELTON DE AZEVEDO SALVADOR EM 10/02/2025 11:13:30

LEI Nº 14.063, DE 23 DE SETEMBRO DE 2020

VERIFIQUE A AUTENTICIDADE DESTA DOCUMENTO EM <https://portalcidadao.prefeitura.boavista.br/verificacao.aspx> INFORMANDO O CODIGO: 7595BDCDD



PREFEITURA MUNICIPAL DE BOA VISTA
SECRETARIA MUNICIPAL DE OBRAS
SUPERINTENDÊNCIA DE PROJETOS E URBANIZAÇÃO

quando a temperatura ambiente estiver abaixo de 10°C, em dias de chuva ou quando esta for eminente.

Deverá ser imprimada a pista inteira em um mesmo turno de trabalho, a qual deverá, sempre que possível, ser fechada ao tráfego. Quando isto não for possível, trabalha-se em meia pista, executando-se a imprimação da pista adjacente, assim que a primeira for liberada ao tráfego. O tempo de exposição da base imprimada ao tráfego será condicionado ao comportamento da mesma, não devendo ultrapassar 30 dias.

A fim de evitar superposição de ligante nas juntas, deverão ser colocadas faixas de papel transversalmente à pista, de modo que o início e o término da aplicação situem-se sobre estas faixas, as quais serão, a seguir, retiradas.

A pista imprimada deverá ter um período de cura necessário para a completa absorção do ligante pela base. Durante a cura não poderá haver tráfego sobre a superfície recém imprimada.

Os excessos deverão ser retirados pelos processos usuais.

Deverão ser executados ensaios de destilação para os asfaltos diluídos e alcatroes (DNER-ME 012), para verificação da quantidade de solvente para cada 100t que chegar à obra. Ensaio equivalente aos discriminados poderão ser utilizados á critério da Fiscalização.

Determinação da Taxa de Aplicação: O Engenheiro fiscal devera aferir pessoalmente a Taxa de Aplicação toda vez que se alterar o material de Base; Segundo a Norma, a taxa poderá variar entre 0,8 l/m² a 1,6 l/m², no caso de CM-30, e 0,9 l/m² a 1,7 l/m², no caso de EAI

O Engenheiro fiscal devera inicialmente marcar no sentido Longitudinal da Base concluída e liberada uma sequência de nove quadrados de 1,00m x 1,00m Escolher um local plano, para evitar o escorrimento do ligante asfáltico;

Varrer adequadamente a superfície da Base, eliminando o excesso dos finos.

Pode-se, se for o caso, umedecer levemente a camada, apenas para acomodar os finos;

Medir os quadrados com precisão, marcando no chão os seus limites;

Marcar, fora de cada quadrado, a indicação da taxa aplicada.

CONTROLE DE QUALIDADE

Quanto à qualidade do ligante asfáltico – CM-30:

Analisar e arquivar os certificados, emitidos pelas distribuidoras, com os resultados dos seguintes ensaios:

- a) Viscosidade Cinemática a 60°C;

Secretaria Municipal de Obras - SMO

DOCUMENTO ASSINADO POR LOGIN E SENHA POR: ARTUR JOSE LIMA CAVALCANTE FILHO EM 10/02/2025 12:41:04
DOCUMENTO ASSINADO POR LOGIN E SENHA POR: ELTON DE AZEVEDO SALVADOR EM 10/02/2025 11:13:30

LEI Nº 14.063, DE 23 DE SETEMBRO DE 2020

VERIFIQUE A AUTENTICIDADE DESTA DOCUMENTO EM <https://portalcidadao.prefeitura.boavista.br/verificacao.aspx> INFORMANDO O CODIGO: 7595BDCDD



PREFEITURA MUNICIPAL DE BOA VISTA
SECRETARIA MUNICIPAL DE OBRAS
SUPERINTENDÊNCIA DE PROJETOS E URBANIZAÇÃO

b) Viscosidade “Saybolt-Furol” a diferentes temperaturas, para o estabelecimento da relação;

c) Viscosidade x temperatura.

Quanto à execução do serviço:

a) Aferir, a cada 800 m² de pista imprimada, as taxas efetivas de aplicação do ligante;

10.2 ASFALTO DILUIDO DE PETROLEO CM-30 (COLETADO CAIXA NA ANP ACRESCIDO DE ICMS).

Os materiais empregados serão determinados pelo projeto ou pela Fiscalização e se constituem em asfaltos diluídos de cura média do tipo CM-30 ou CM-70 ou Alcatrões, AP-2 a AP-6.

A taxa de aplicação do ligante empregado deverá ser determinada experimentalmente na obra, considerando-se que a taxa ideal é a máxima absorvida em 24 horas pela camada, sem deixar excesso na superfície. Essa taxa varia de 0,8 e 1,2 litros por metro quadrado, conforme o tipo de textura da base e do material escolhido.

Se for utilizado o CM-30 a base deverá estar ligeiramente úmida; no caso de aplicação do CM-70, a base deverá estar seca.

O ligante betuminoso deverá ser aquecido a uma temperatura tal que, no espalhamento, se enquadre nos limites de viscosidade especificados pelo DNIT para asfaltos diluídos de 20 a 60 “Saybolt-Furol”.

O ligante betuminoso deverá ser examinado em laboratório, obedecendo à metodologia indicada pelo DNIT, devendo satisfazer às especificações determinadas. Para asfaltos diluídos deverão ser realizados 01 ensaio de Viscosidade Cinemática a 60°C (P-MB 826); 01 ensaio de viscosidade “Saybolt-Furol” a diferentes temperaturas para o estabelecimento da relação viscosidade x temperatura para cada 100 t; 01 curva de viscosidade x temperatura; e 01 ensaio do ponto de fulgor, para cada 100 t. Para alcatrões será realizado 01 ensaio de viscosidade "Engler" (ASTM -1665) para o estabelecimento da relação viscosidade x temperatura para cada 100 t.

10.3 PINTURA DE LIGAÇÃO COM EMULSÃO RR-1C.

Consiste na aplicação de uma camada de material betuminoso sobre a superfície de uma base ou de um pavimento, antes da execução de um revestimento betuminoso, objetivando promover a aderência entre este revestimento e a camada subjacente.

Os serviços serão medidos de acordo com os critérios estabelecidos no Edital de Licitação dos serviços ou, na falta destes critérios, de acordo com as seguintes disposições gerais:

Secretaria Municipal de Obras - SMO

DOCUMENTO ASSINADO POR LOGIN E SENHA POR: ARTUR JOSE LIMA CAVALCANTE FILHO EM 10/02/2025 12:41:04
DOCUMENTO ASSINADO POR LOGIN E SENHA POR: ELTON DE AZEVEDO SALVADOR EM 10/02/2025 11:13:30

LEI Nº 14.063, DE 23 DE SETEMBRO DE 2020

VERIFIQUE A AUTENTICIDADE DESTA DOCUMENTO EM <https://portalcidadao.prefeitura.boavista.br/verificacao.aspx> INFORMANDO O CODIGO: 7595BDCDD



PREFEITURA MUNICIPAL DE BOA VISTA
SECRETARIA MUNICIPAL DE OBRAS
SUPERINTENDÊNCIA DE PROJETOS E URBANIZAÇÃO

- a) A pintura de ligação será medida em metros quadrados, considerando a área efetivamente executada. Não serão motivos de medição em separado: mão-de-obra, materiais (exceto emulsão asfáltica), transporte do ligante dos tanques de estocagem até a pista, armazenamento e encargos, devendo os mesmos ser incluídos na composição do preço unitário;
- b) A quantidade de emulsão asfáltica aplicada é obtida pela média aritmética dos valores medidos na pista, em toneladas;
- c) Não serão considerados quantitativos de serviço superiores aos indicados no projeto;
- d) o transporte da emulsão asfáltica efetivamente aplicada será medido com base na distância entre o fornecedor e o canteiro de serviço;
- e) Deverá ser descontada a água adicionada à emulsão na medição do ligante;
- f) Nenhuma medição será processada se a ela não estiver anexado um relatório de controle da qualidade, contendo os resultados dos ensaios e determinações devidamente interpretados, caracterizando a qualidade do serviço executado.

10.4 EMULSAO ASFALTICA CATIONICA RR-1C PARA USO EM PAVIMENTACAO ASFALTICA (COLETADO NA EMAM ASFALTOS/AM), INCLUSIVE TRANSPORTE

Emulsão asfáltica catiônica é o sistema constituído pela dispersão de uma fase asfáltica em uma fase aquosa, ou então de uma fase aquosa dispersa em uma fase asfáltica, apresentando carga positiva de partícula.

As emulsões asfálticas catiônicas têm os símbolos RR, RM e RL, seguidos de uma indicação e letra C, conforme sua ruptura, viscosidade “Saybolt-Furol” e teor de solvente.

As emulsões asfálticas catiônicas são classificadas pela sua ruptura, viscosidade “Saybolt-Furol”, teor de solvente e resíduo da destilação nos 5 (cinco) tipos seguintes:

- a) RR-1C e RR-2C – Emulsões asfálticas catiônicas de ruptura rápida;
- b) RM-1C e RM-2C - Emulsões asfálticas catiônicas de ruptura média;
- c) RL – 1C - Emulsões asfálticas catiônicas de ruptura lenta.

As emulsões asfálticas, a que se refere esta Especificação, devem ser homogêneas. Elas não devem apresentar separação da fase asfáltica após uma vigorosa agitação, dentro de 30 (trinta) dias da data do carregamento.

Secretaria Municipal de Obras - SMO

DOCUMENTO ASSINADO POR LOGIN E SENHA POR: ARTUR JOSE LIMA CAVALCANTE FILHO EM 10/02/2025 12:41:04
DOCUMENTO ASSINADO POR LOGIN E SENHA POR: ELTON DE AZEVEDO SALVADOR EM 10/02/2025 11:13:30

LEI Nº 14.063, DE 23 DE SETEMBRO DE 2020

VERIFIQUE A AUTENTICIDADE DESTES DOCUMENTOS EM <https://portalcidadao.prefeitura.boavista.br/verificacao.aspx> INFORMANDO O CODIGO: 7595BDCDD



PREFEITURA MUNICIPAL DE BOA VISTA
SECRETARIA MUNICIPAL DE OBRAS
SUPERINTENDÊNCIA DE PROJETOS E URBANIZAÇÃO

10.5 CONSTRUÇÃO DE PAVIMENTO COM APLICAÇÃO DE CONCRETO BETUMINOSO USINADO A QUENTE (CBUQ), CAMADA DE ROLAMENTO, COM ESPESSURA DE 4,0CM – EXCLUSIVE CAP50/70 E TRANSPORTE

A camada de rolamento será do tipo Concreto Betuminoso Usinado a Quente (CBUQ) com espessura de 4,0 cm, com a utilização de agregados obedecendo ao seguinte traço:

CAP – 50/70

AREIA= 18,81 %

SEIXO OU BRITA= 73,50 %

FILLER= 2,00%

Os agregados minerais para o CBUQ deverão satisfazer as seguintes condições:

- a) Abrasão: inferior 40%;
- b) Fragmentos moles ou alterados: inferior a 1%.

Substâncias nocivas e impurezas:

- a) Pó de pedra ou areia lavada: inferior a 1%;
- b) Torrões de argila: inferior a 0,5%;
- c) Matéria orgânica, gravetos, etc.: inferior a 0,5%.

Após o espalhamento do material, o Engenheiro fiscal deve verificar por amostragem, com uma haste de gabarito, a espessura da camada.

CONTROLE SOBRE OS INSUMOS A SEREM UTILIZADOS QUANTO AO CAP

Analisar e arquivar os certificados, emitidos pelas distribuidoras, com os resultados dos seguintes ensaios:

Controle sobre os insumos a serem utilizados:

- a) Penetração a 25°C;
- b) Viscosidade “Saybolt-Furol” a 135°C;
- c) Viscosidade “Saybolt-Furol” a diferentes temperaturas, para o estabelecimento da relação viscosidade x temperatura;
- d) Ponto de Fulgor;
- e) Ensaio de Espuma;
- f) Susceptibilidade Térmica, determinado pelos ensaios de Penetração e Ponto de Amolecimento;

CONTROLE DA ADESIVIDADE

Secretaria Municipal de Obras - SMO

DOCUMENTO ASSINADO POR LOGIN E SENHA POR: ARTUR JOSE LIMA CAVALCANTE FILHO EM 10/02/2025 12:41:04
DOCUMENTO ASSINADO POR LOGIN E SENHA POR: ELTON DE AZEVEDO SALVADOR EM 10/02/2025 11:13:30

LEI Nº 14.063, DE 23 DE SETEMBRO DE 2020

VERIFIQUE A AUTENTICIDADE DESTA DOCUMENTO EM <https://portalcidadao.prefeitura.boavista.br/verificacao.aspx> INFORMANDO O CODIGO: 7595BDCDD



**PREFEITURA MUNICIPAL DE BOA VISTA
SECRETARIA MUNICIPAL DE OBRAS
SUPERINTENDÊNCIA DE PROJETOS E URBANIZAÇÃO**

Conferir se não houve qualquer deslocamento, ainda que parcial, da película asfáltica da brita.

Caso contrário, decidir entre:

- a) Rejeitar o carregamento de ligante asfáltico;
- b) Substituir a pedreira indicada;
- c) Utilizar um aditivo melhorador de adesividade;
- d) Repetir a cada novo carregamento de ligante asfáltico a obra.

CONTROLE SOBRE A MASSA ASFÁLTICA

Aferir a temperatura (tolerância de 5°C):

- a) Do ligante, na usina;
- b) Do agregado, no silo quente da usina;
- c) Da mistura, no momento da saída do misturador;

CONTROLE GRANULOMÉTRICO

Dentro da faixa especificada em projeto, conforme suas Tolerâncias.

10.6 CIMENTO ASFALTICO DE PETROLEO A GRANEL (CAP) 50/70 (COM ICMS E TRANSPORTE).

O asfalto CAP 50/70 obtido pelo processo de destilação do petróleo, pelas refinarias da Petrobrás S.A. provém de petróleos árabes ou nacionais, para o emprego em serviços de pavimentação ou industrial. Classifica-se de acordo com a sua consistência medida pela penetração (de agulha) à 25°C, em décimos de milímetro.

O asfalto CAP 50/70, é disponibilizado ao mercado, através das Refinarias da Petrobrás, e comercializados pelas empresas distribuidoras.

O asfalto CAP 50/70 é fornecido à granel líquido aquecido, em carreta-tanque com revestimento isotérmico e sistema de aquecimento com maçarico, por óleo térmico ou vapor, sendo comercializado pela unidade de tonelada, ou entamborado com 200 quilos, comercializado pela unidade de tambor.

10.7 TRANSPORTE COM CAMINHÃO BASCULANTE DE 10M³ DE MASSA ASFALTICA PARA PAVIMENTAÇÃO URBANA.

Serão realizados serviços de transporte de CBUQ com caminhão basculante trucado simples, capacidade para 10 m³, para transporte de massa asfáltica até a Usina de Asfalto da Prefeitura de Boa Vista.

Secretaria Municipal de Obras - SMO

DOCUMENTO ASSINADO POR LOGIN E SENHA POR: ARTUR JOSE LIMA CAVALCANTE FILHO EM 10/02/2025 12:41:04
DOCUMENTO ASSINADO POR LOGIN E SENHA POR: ELTON DE AZEVEDO SALVADOR EM 10/02/2025 11:13:30

LEI Nº 14.063, DE 23 DE SETEMBRO DE 2020

VERIFIQUE A AUTENTICIDADE DESTES DOCUMENTOS EM <https://portalcidadao.prefeitura.boavista.br/verificacao.aspx> INFORMANDO O CODIGO: 7595BDCDD



PREFEITURA MUNICIPAL DE BOA VISTA
SECRETARIA MUNICIPAL DE OBRAS
SUPERINTENDÊNCIA DE PROJETOS E URBANIZAÇÃO

1.11. URBANIZAÇÃO

1.11.1. ASSENTAMENTO DE GUIA (MEIO-FIO) EM TRECHO RETO, CONFECCIONADA EM CONCRETO PRÉ-FABRICADO, DIMENSÕES 100X15X13X30 CM (COMPRIMENTO X BASE INFERIOR X BASE SUPERIOR X ALTURA), PARA VIAS URBANAS (USO VIÁRIO). AF_06/2016

1.11.2. ASSENTAMENTO DE GUIA (MEIO-FIO) EM TRECHO RETO, CONFECCIONADA EM CONCRETO PRÉ-FABRICADO, DIMENSÕES 100X15X13X30 CM (COMPRIMENTO X BASE INFERIOR X BASE SUPERIOR X ALTURA), PARA VIAS URBANAS (USO VIÁRIO). AF_06/2016

Serão de concreto simples de $F_{ck} = 15$ Mpa, pré-moldado, assentes sobre berço de areia.

A escavação será realizada manualmente e obedecendo ao alinhamento necessário para o perfeito assentamento das guias.

O assentamento das guias deverá ser feito atendendo rigorosamente ao greide e ao alinhamento definido pelos projetos.

O rejuntamento das guias será feito com argamassa de cimento e areia grossa no traço 1:3 (cimento: areia grossa) em volume. Cuidado especial deve merecer o acabamento da junta na parte anterior e superior, para que não apresente rebarbas ou saliências com relação as faces das guias adjacentes. A largura das juntas não deverá ultrapassar 1,5 cm.

Nas curvas com raio menor do que trinta metros deverão ser usados guias com 0,50m de comprimento.

As guias serão assentadas de tal forma que a parte exposta (o espelho), após a pavimentação, seja aproximadamente 18 cm.

Na substituição das guias, as existentes deverão ser removidas cuidadosamente para posterior reaproveitamento, e no caso de não poder reaproveitá-los, deverá ser então executados os serviços de escavação manual, assentamento e rejuntamento das guias novas fornecidas.

Pintura de meio-fio: Esta será feita com tinta acrílica no padrão SMOU, nas cores branca e cinza, intercaladas a cada 1,00 m.

Secretaria Municipal de Obras - SMO

DOCUMENTO ASSINADO POR LOGIN E SENHA POR: ARTUR JOSE LIMA CAVALCANTE FILHO EM 10/02/2025 12:41:04
DOCUMENTO ASSINADO POR LOGIN E SENHA POR: ELTON DE AZEVEDO SALVADOR EM 10/02/2025 11:13:30

LEI Nº 14.063, DE 23 DE SETEMBRO DE 2020

VERIFIQUE A AUTENTICIDADE DESTA DOCUMENTO EM <https://portalcidadao.prefeitura.boavista.br/verificacao.aspx> INFORMANDO O CODIGO: 7595BDCDD



**PREFEITURA MUNICIPAL DE BOA VISTA
SECRETARIA MUNICIPAL DE OBRAS
SUPERINTENDÊNCIA DE PROJETOS E URBANIZAÇÃO**

A pintura exige duas demãos, aplicadas com broxa ou, excepcionalmente, com pincel, porém, nunca com rolo, especialmente em superfícies horizontais e verticais, sendo a primeira demão dada com cerca da metade da quantidade de tinta da demão final. As etapas para a pintura deverá ser previamente executado os seguintes serviços:

- a) Limpeza e lixamento;
- b) Umedecimento das superfícies a pintar, jogando sobre elas água limpa;
- c) Aplicação, com intervalo de 48 horas, de segunda demão de tinta, em direções perpendiculares.

Todas as guias constituídas de meio-fio deverão receber pintura com tinta acrílica, garantindo-lhes maior durabilidade e conservação.

1.11.3. TRANSPORTE COMERCIAL COM CAMINHÃO, CARROCERIA 9T, RODOVIA PAVIMENTADA. - (MEIO-FIO).

Compreende a operação de carregamento do material proveniente da exploração de jazida, da pilha ou estoque para a caçamba do caminhão onde vai ser transportado, por processo manual ou mecânico. No processo manual o material é carregado diretamente em caminhões basculantes, sem a utilização de equipamentos de carga; e no processo mecânico utilizam-se pás carregadeiras e/ou escavadeiras para auxiliar o processo de carga.

A execução dos serviços será procedida mediante a utilização racional de equipamentos adequados, compatíveis com as condições locais e as produtividades exigidas para o cumprimento dos prazos estabelecidos.

Os equipamentos comumente utilizados nesse tipo de serviço são:

- a) Carregadeiras frontais de porte médio ou pesadas;
- b) Tratores de esteiras pesados, equipados com lâmina frontal;
- c) Caminhões basculantes convencionais e especiais.

A carga será geralmente precedida pela escavação do material, e sua deposição na praça de carregamento deverá ser feita em condições de permitir que o material seja manipulado manualmente ou pelo equipamento de carga. As praças de carregamento deverão apresentar boas condições de conservação, circulação e manobra.

O material extraído para utilização na obra será colocado em pilhas de estoque, enquanto os materiais não aproveitáveis serão depositados em áreas de bota-fora, definidas pela

Secretaria Municipal de Obras - SMO

DOCUMENTO ASSINADO POR LOGIN E SENHA POR: ARTUR JOSE LIMA CAVALCANTE FILHO EM 10/02/2025 12:41:04
DOCUMENTO ASSINADO POR LOGIN E SENHA POR: ELTON DE AZEVEDO SALVADOR EM 10/02/2025 11:13:30

LEI Nº 14.063, DE 23 DE SETEMBRO DE 2020

VERIFIQUE A AUTENTICIDADE DESTA DOCUMENTO EM <https://portalcidadao.prefeitura.boavista.br/verificacao.aspx> INFORMANDO O CODIGO: 7595BDCDD



**PREFEITURA MUNICIPAL DE BOA VISTA
SECRETARIA MUNICIPAL DE OBRAS
SUPERINTENDÊNCIA DE PROJETOS E URBANIZAÇÃO**

Fiscalização. Quando, em qualquer desses casos, o material estocado estiver localizado em área urbana, o mesmo deverá ser mantido umedecido, evitando-se poeira.

A medição será feita considerando-se o volume geométrico dos materiais carregados, medidos após a exploração das jazidas, em metros cúbicos (m³), qualquer que seja sua classificação, salvo indicação em contrário na planilha contratual.

O pagamento será efetuado de acordo com o discriminado na planilha orçamentária contratual, após medição aprovada pela Fiscalização. O preço pago deverá incluir todas as despesas com equipamentos e mão-de-obra, bem como os encargos e outras despesas eventuais necessárias à execução do serviço.

A escavação, o transporte e a descarga do material escavado, quando necessários, serão pagos separadamente, salvo indicação em contrário na planilha contratual.

1.11.4. CARGA, MANOBRAS E DESCARGA DE MATERIAIS DIVERSOS, COM CAMINHÃO CARROCERIA 9 T (CARGA E DESCARGA MANUAIS).

Compreende a operação de carregamento de material da pilha ou estoque para a caçamba do caminhão onde vai ser transportado, por processo manual ou mecânico. No processo manual o material é carregado diretamente em caminhões basculantes, sem a utilização de equipamentos de carga; e no processo mecânico utilizam-se pás carregadeiras e/ou escavadeiras para auxiliar o processo de carga.

A execução dos serviços será procedida mediante a utilização racional de equipamentos adequados, compatíveis com as condições locais e as produtividades exigidas para o cumprimento dos prazos estabelecidos.

Os equipamentos comumente utilizados nesse tipo de serviço são:

- d) Carregadeiras frontais de porte médio ou pesadas;
- e) Tratores de esteiras pesados, equipados com lâmina frontal;
- f) Caminhões basculantes convencionais e especiais.

A medição será feita considerando-se o volume geométrico dos materiais carregados, medidos no corte ou empréstimo, em metros cúbicos (m³), qualquer que seja sua classificação, salvo indicação em contrário na planilha contratual.

O pagamento será efetuado de acordo com o discriminado na planilha orçamentária contratual, após medição aprovada pela Fiscalização. O preço pago deverá incluir todas as despesas com

Secretaria Municipal de Obras - SMO

DOCUMENTO ASSINADO POR LOGIN E SENHA POR: ARTUR JOSE LIMA CAVALCANTE FILHO EM 10/02/2025 12:41:04
DOCUMENTO ASSINADO POR LOGIN E SENHA POR: ELTON DE AZEVEDO SALVADOR EM 10/02/2025 11:13:30

LEI Nº 14.063, DE 23 DE SETEMBRO DE 2020

VERIFIQUE A AUTENTICIDADE DESTA DOCUMENTO EM <https://portalcidadao.prefeitura.boavista.br/verificacao.aspx> INFORMANDO O CODIGO: 7595BDCDD



PREFEITURA MUNICIPAL DE BOA VISTA
SECRETARIA MUNICIPAL DE OBRAS
SUPERINTENDÊNCIA DE PROJETOS E URBANIZAÇÃO

equipamentos e mão-de-obra, bem como os encargos e outras despesas eventuais necessárias à execução do serviço.

A escavação, o transporte e a descarga do material escavado, quando necessários, serão pagos separadamente, salvo indicação em contrário na planilha contratual.

1.11.5. EXECUÇÃO DE SARJETA DE CONCRETO, MOLDADO EM LOCO, EM TRECHO RETO, 40CM X 8 CM ALTURA (REF. 94290 -MÊS 12/2018 COM ADAPTAÇÕES)

Constitui um dispositivo de drenagem superficial, que pode ser construído longitudinalmente e lateralmente às vias de tráfego e/ou nos pés de taludes e aterros, com o objetivo de interceptar as águas afluentes que porventura possam comprometer a estabilidade dos taludes, e a integridade dos logradouros ou rodovias, inclusive no que se refere à segurança do tráfego.

A execução das sarjetas será procedida mediante a utilização racional de equipamentos adequados, compatíveis com as condições locais e as produtividades exigidas para o cumprimento dos prazos estabelecidos.

O concreto utilizado nos dispositivos em que se especifica este tipo de revestimento deverá ser dosado experimentalmente para uma resistência característica à compressão (Fck) mín. aos 28 dias de 20 MPa. O concreto utilizado deverá ser preparado de acordo com o prescrito nas normas NBR 6118 e NBR 7187 da ABNT.

O traço a ser utilizado é de responsabilidade da contratada devendo obedecer a resistência mínima descrita acima, sendo aplicado após aprovação da fiscalização.

O material utilizado em sua execução deve ser indicado em projeto, bem como suas dimensões e declividades. Na falta de projeto, a Fiscalização deverá indicar o modelo a ser utilizado, considerando as características do local da obra.

A execução das sarjetas de corte deverá ser iniciada após a conclusão de todas as operações de pavimentação que envolvam atividades na faixa anexa. No caso de valetas de proteção de aterros, a execução será iniciada após a conclusão das operações de terraplenagem.

As sarjetas em concreto simples, por sua vez, serão executadas após o término da execução de pavimentação na via anexa aos dispositivos ou após a conclusão dos serviços de terraplanagem, quando da ocorrência de banquetas de escalonamento, aterros ou cortes.

Secretaria Municipal de Obras - SMO

DOCUMENTO ASSINADO POR LOGIN E SENHA POR: ARTUR JOSE LIMA CAVALCANTE FILHO EM 10/02/2025 12:41:04
DOCUMENTO ASSINADO POR LOGIN E SENHA POR: ELTON DE AZEVEDO SALVADOR EM 10/02/2025 11:13:30

LEI Nº 14.063, DE 23 DE SETEMBRO DE 2020

VERIFIQUE A AUTENTICIDADE DESTA DOCUMENTO EM <https://portalcidadao.prefeitura.boavista.br/verificacao.aspx> INFORMANDO O CODIGO: 7595BDCDD



**PREFEITURA MUNICIPAL DE BOA VISTA
SECRETARIA MUNICIPAL DE OBRAS
SUPERINTENDÊNCIA DE PROJETOS E URBANIZAÇÃO**

As sarjetas serão executadas de modo a prolongar as suas extensões, até que seja atingindo um local apropriado para o deságue, o qual será protegido com enrocamento. Conforme as condições de drenagem locais, as sarjetas também poderão desaguar em caixas de recepção, interligadas por tubulações de concreto, as quais encaminharão as águas captadas ao seu destino final.

Os serviços serão medidos por metro (m) de sarjeta executada, calculada conforme o projeto. Não existindo projeto, a medição será feita no próprio local da obra.

O pagamento será efetuado de acordo com o preço discriminado na planilha orçamentária contratual, após medição aprovada pela Fiscalização. Estão consideradas neste preço as despesas com material, equipamentos e mão-de-obra, bem como os encargos e outras despesas eventuais necessárias à execução do serviço.

1.11.6. PINTURA EM MEIO-FIO

Caiação é um tipo de pintura natural que produz um efeito manchado nas paredes, a mistura necessária é (cal + água) com fixador cola para pintura à base de cal e tintas em pó. Fixa com segurança e pode ser aplicado em todo tipo de caiação e acelera o processo de fixação de caiações, duas demãos e só poderá ser aplicada quando a precedente estiver completamente seca.

1.11.7. LIMPEZA DE SARJETA E MEIO-FIO

Deverá ser removido todo o entulho, sendo cuidadosamente limpas e varridas as áreas onde foram executados os serviços.

Remover quaisquer detritos ou salpicos de argamassa ou tinta endurecida das superfícies. A obra será entregue em perfeito estado de limpeza e conservação, devendo ser todos os entulhos resultantes das obras removidos pela Empresa contratada até a entrega final da mesma.

A limpeza será feita por lavagem, polimento, lustração ou outro meio recomendável, de acordo com o material de cada superfície.

Será removido todo entulho do terreno, sendo cuidadosamente limpos e varridos os acessos.

Todas as pavimentações, revestimentos, cimentados, ladrilhos, pedras, etc., serão limpos, abundante e cuidadosamente lavados, de modo a não danificar outras partes da obra por estes serviços de limpeza.

Secretaria Municipal de Obras - SMO

DOCUMENTO ASSINADO POR LOGIN E SENHA POR: ARTUR JOSE LIMA CAVALCANTE FILHO EM 10/02/2025 12:41:04
DOCUMENTO ASSINADO POR LOGIN E SENHA POR: ELTON DE AZEVEDO SALVADOR EM 10/02/2025 11:13:30

LEI Nº 14.063, DE 23 DE SETEMBRO DE 2020

VERIFIQUE A AUTENTICIDADE DESTES DOCUMENTOS EM <https://portalcidadao.prefeitura.boavista.br/verificacao.aspx> INFORMANDO O CODIGO: 7595BDCDD



PREFEITURA MUNICIPAL DE BOA VISTA
SECRETARIA MUNICIPAL DE OBRAS
SUPERINTENDÊNCIA DE PROJETOS E URBANIZAÇÃO

Para a entrega da obra, serão verificadas pela FISCALIZAÇÃO, as perfeitas condições de funcionamento e segurança.

RECEBIMENTO DA OBRA

Todos os serviços serão entregues perfeitamente funcionando de acordo com o projeto de detalhamento e pronto para o uso imediato

A OBRA será entregue em perfeito estado de limpeza e conservação.

Todos os restos de material de obra, entulho, lixo e montes de terra deverão ser removidos das ruas pela contratada.

Serão rejeitados os serviços que apresentem defeitos ou que tenham sofrido avarias, bem como nos que contrariem frontalmente as especificações e projeto.

Boa Vista/RR, *data constante no sistema.*

(Assinatura Eletrônica)

ANDRÉ CLERISTON ALBUQUERQUE BEZERRA

Engenheiro Civil CREA 0913025348

Secretaria Municipal de Obras - SMO

DOCUMENTO ASSINADO POR LOGIN E SENHA POR: ARTUR JOSE LIMA CAVALCANTE FILHO EM 10/02/2025 12:41:04
DOCUMENTO ASSINADO POR LOGIN E SENHA POR: ELTON DE AZEVEDO SALVADOR EM 10/02/2025 11:13:30

LEI Nº 14.063, DE 23 DE SETEMBRO DE 2020

VERIFIQUE A AUTENTICIDADE DESTA DOCUMENTO EM <https://portalcidadao.prefeitura.boavista.br/verificacao.aspx> INFORMANDO O CODIGO: 7595BDCDD



PREFEITURA MUNICIPAL DE BOA VISTA
SECRETARIA MUNICIPAL DE OBRAS
SUPERINTENDÊNCIA DE PROJETOS E URBANIZAÇÃO

MEMORIAL DESCRITIVO E ESPECIFICAÇÕES TÉCNICAS

**EVENTUAL CONTRATAÇÃO DE EMPRESA ESPECIALIZADA PARA
EXECUÇÃO DE SERVIÇOS DE DRENAGEM DE VIAS PÚBLICAS
URBANAS EM DIVERSOS BAIRROS DO MUNICÍPIO DE BOA
VISTA/RR, DIVIDIDA EM 02 (DOIS) ITENS.**

ITEM 02

RECURSO PRÓPRIO

BOA VISTA/RR

2024

Secretaria Municipal de Obras - SMO

DOCUMENTO ASSINADO POR LOGIN E SENHA POR: ARTUR JOSE LIMA CAVALCANTE FILHO EM 10/02/2025 12:41:04
DOCUMENTO ASSINADO POR LOGIN E SENHA POR: ELTON DE AZEVEDO SALVADOR EM 10/02/2025 11:13:30

LEI Nº 14.063, DE 23 DE SETEMBRO DE 2020

VERIFIQUE A AUTENTICIDADE DESTES DOCUMENTOS EM <https://portalcidadao.prefeitura.boavista.br/verificacao.aspx> INFORMANDO O CODIGO: 7595BDCDD



PREFEITURA MUNICIPAL DE BOA VISTA
SECRETARIA MUNICIPAL DE OBRAS
SUPERINTENDÊNCIA DE PROJETOS E URBANIZAÇÃO

1 DADOS DA OBRA

Proprietário: PREFEITURA MUNICIPAL DE BOA VISTA

CPF/CNPJ Nº: 05.943.030/0001-55

2 CONDIÇÕES PRELIMINARES

O presente Memorial Descritivo visa estabelecer as condições gerais para execução da obra de **EVENTUAL CONTRATAÇÃO DE EMPRESA ESPECIALIZADA PARA EXECUÇÃO DE SERVIÇOS DE DRENAGEM DE VIAS PÚBLICAS URBANAS EM DIVERSOS BAIRROS DO MUNICÍPIO DE BOA VISTA/RR, DIVIDIDA EM 02 (DOIS) ITENS - ITEM 02.**

Os serviços a serem executados deverão obedecer às presentes Especificações Técnicas e quaisquer alterações nas mesmas, se necessárias, somente poderão ser feitas mediante prévia autorização, por escrito, da Fiscalização. A execução de qualquer serviço deverá obedecer às prescrições contidas na ABNT, relativas à execução dos serviços específicos para cada instalação e às recomendações e prescrições do fabricante para os diversos materiais.

A contratada deverá apresentar ART (Anotação de Responsabilidade Técnica) devidamente registrada no CREA (Conselho Regional de Engenharia e Agronomia) referente à execução da obra ou serviço, com a respectiva taxa recolhida, antes do início. Os custos referentes à taxa de anotação da ART serão de inteira responsabilidade da Contratada.

Todos os materiais a serem empregados nos serviços deverão ser de primeira qualidade, sendo recusados pela Fiscalização materiais não especificados. Os serviços imperfeitos deverão ser prontamente refeitos às expensas da Contratada.

Todos e quaisquer danos causados ao prédio provenientes dos serviços a serem executados, deverão ser reparados pela Contratada, a expensas da mesma.

Toda a área do canteiro deverá ser sinalizada, através de placas, quanto à movimentação de veículos, indicações de perigo, armazenamentos de materiais, instalações e prevenção de acidentes. Instalações apropriadas para combate a incêndios deverão ser previstas dentro da edificação durante sua execução e nas áreas de serviço sujeitas a incêndios, incluindo-se o canteiro de obras e adjacências. Quando houver razões ponderáveis ou relevantes para a substituição de determinado material anteriormente especificado por outro, a Contratada deverá apresentar, por escrito, com antecedência de 10 (dez) dias, a respectiva proposta de substituição, instruindo-a com os motivos determinantes da substituição. A substituição somente será

Secretaria Municipal de Obras - SMO

DOCUMENTO ASSINADO POR LOGIN E SENHA POR: ARTUR JOSE LIMA CAVALCANTE FILHO EM 10/02/2025 12:41:04
DOCUMENTO ASSINADO POR LOGIN E SENHA POR: ELTON DE AZEVEDO SALVADOR EM 10/02/2025 11:13:30

LEI Nº 14.063, DE 23 DE SETEMBRO DE 2020

VERIFIQUE A AUTENTICIDADE DESTA DOCUMENTO EM <https://portalcidadao.prefeitura.boavista.br/verificacao.aspx> INFORMANDO O CODIGO: 7595BDCDD



**PREFEITURA MUNICIPAL DE BOA VISTA
SECRETARIA MUNICIPAL DE OBRAS
SUPERINTENDÊNCIA DE PROJETOS E URBANIZAÇÃO**

efetivada se aprovada pela Fiscalização, se não implicar em ônus adicionais e se a mesma resultar em melhoria técnica ou equivalência comprovada, a critério da Fiscalização. Será procedida a periódica remoção de entulho e detritos que venham a se acumular no decorrer da obra. O transporte do entulho correrá a expensas da Contratada.

3 GENERALIDADES

3.1 INTRODUÇÃO

As especificações contidas no Memorial Técnico Descritivo têm por objetivo estabelecer as condições técnicas a serem obedecidas na execução dos serviços, bem como caracterizar as obrigações e direito da CONTRATANTE e da CONTRATADA para a construção da obra, objeto deste documento.

4 DEFINIÇÕES BÁSICAS

4.1 CONTRATANTE

Entidade contratante dos serviços e que subscreverá o Contrato para execução das obras a que se referem estas Especificações e de outros Documentos de Contrato.

4.2 CONTRATADA

Firma ou associação de firmas (consórcio) que subscreverem o Contrato para execução de todos os trabalhos indicados nas presentes Especificações e de outros Documentos de Contrato.

4.3 ESPECIFICAÇÕES

São instruções, condições, diretrizes, exigências, métodos e disposições detalhadas que nortearão o desenvolvimento dos trabalhos.

4.4 FISCALIZAÇÃO

Entidades designadas e credenciadas pela CONTRATANTE para o controle de execução das obras, abrangendo todos os aspectos técnicos - administrativos, de modo a se cumprirem os requisitos do projeto e os prazos fixados, dentro dos preços contratados com a CONTRATADA.

4.5 OBRAS

Conjunto de serviços que culminará numa estrutura de caráter permanente que a CONTRATADA terá de executar de acordo com o CONTRATO.

4.6 ORDENS DE SERVIÇO

Determinações, por escrito, da CONTRATANTE, para início e execução de serviços contratuais.

Secretaria Municipal de Obras - SMO

DOCUMENTO ASSINADO POR LOGIN E SENHA POR: ARTUR JOSE LIMA CAVALCANTE FILHO EM 10/02/2025 12:41:04
DOCUMENTO ASSINADO POR LOGIN E SENHA POR: ELTON DE AZEVEDO SALVADOR EM 10/02/2025 11:13:30

LEI Nº 14.063, DE 23 DE SETEMBRO DE 2020

VERIFIQUE A AUTENTICIDADE DESTA DOCUMENTO EM <https://portalcidadao.prefeitura.boavista.br/verificacao.aspx> INFORMANDO O CODIGO: 7595BDCDD



PREFEITURA MUNICIPAL DE BOA VISTA
SECRETARIA MUNICIPAL DE OBRAS
SUPERINTENDÊNCIA DE PROJETOS E URBANIZAÇÃO

4.7 ORÇAMENTO

Conjunto dos preços parciais obtidos para multiplicação dos quantitativos da lista de serviços, de materiais e de equipamentos fornecidos pela CONTRATANTE por preços unitários propostos pelo concorrente e que, após o contrato, transforma-se no preço global pelo qual a CONTRATADA executará as obras, obedecendo-se aos preços unitários para fins de serviços complementares e para composição de serviços extras.

4.8 PROPOSTA

Conjunto de Documentos com que o Concorrente se propõe a executar as obras postas em licitação, incluindo principalmente plano de trabalho, metodologia e orçamento, tudo dentro do estipulado pelo Edital de Licitação.

5 RESPONSABILIDADES E OBRIGAÇÕES

5.1 RESPONSABILIDADES DA CONTRATANTE

- a) As indenizações a proprietários, pela ocupação dos terrenos necessários, onde serão implantadas as obras;
- b) Os pagamentos dos serviços executados pela CONTRATADA de acordo com os projetos, as especificações e o Contrato;
- c) Os recebimentos e os pagamentos dos materiais, equipamentos e tudo aquilo que for adquirido diretamente pela CONTRATANTE.

5.2 RESPONSABILIDADES DA FISCALIZAÇÃO

5.2.1 RESPONSABILIDADES ADMINISTRATIVAS

- a) Representar a CONTRATANTE como órgão fiscalizador e supervisor das obras;
- b) Exigir o fiel cumprimento do Contrato e seus aditivos pela CONTRATADA e Fornecedores;
- c) Verificar o fiel cumprimento, pela CONTRATADA, das obrigações legais e sociais, da disciplina nas obras, da segurança dos trabalhadores e do público e de outras medidas necessárias à boa administração das obras;
- d) Verificar as medições e encaminhá-las para a aprovação da CONTRATANTE.

5.2.2 RESPONSABILIDADES TÉCNICAS

- a) Zelar pela fiel execução do projeto, com pleno atendimento às Especificações, explícitas ou implícitas;
- b) Controlar a qualidade dos materiais utilizados e dos serviços executados, rejeitando aqueles julgados não satisfatórios;

Secretaria Municipal de Obras - SMO

DOCUMENTO ASSINADO POR LOGIN E SENHA POR: ARTUR JOSE LIMA CAVALCANTE FILHO EM 10/02/2025 12:41:04
DOCUMENTO ASSINADO POR LOGIN E SENHA POR: ELTON DE AZEVEDO SALVADOR EM 10/02/2025 11:13:30

LEI Nº 14.063, DE 23 DE SETEMBRO DE 2020

VERIFIQUE A AUTENTICIDADE DESTA DOCUMENTO EM <https://portalcidadao.prefeitura.boavista.br/verificacao.aspx> INFORMANDO O CODIGO: 7595BDCDD



**PREFEITURA MUNICIPAL DE BOA VISTA
SECRETARIA MUNICIPAL DE OBRAS
SUPERINTENDÊNCIA DE PROJETOS E URBANIZAÇÃO**

- c) Assistir à CONTRATADA na escolha dos métodos executivos mais adequados, para melhor qualidade e economia nas obras;
- d) Exigir da CONTRATADA a modificação da técnica de execução inadequada e a recomposição dos serviços não satisfatórios;
- e) Revisar, quando necessário, os projetos e as disposições técnicas, adaptando-os às situações específicas de local e momento;
- f) Acompanhar a execução de todos os ensaios necessários ao controle de construção da obra a cargo do Construtor e interpretá-los devidamente;
- g) Sanar, sempre que possível, as eventuais dúvidas, omissões e discrepâncias dos desenhos e especificações;
- h) Verificar a adequabilidade dos recursos empregados pela CONTRATADA quanto à produtividade, exigindo da CONTRATADA, acréscimos e melhorias necessárias à execução dos serviços dentro dos prazos previstos;
- i) A exigência e a atuação da Fiscalização em nada diminuem a responsabilidade única, integral e exclusiva da CONTRATADA no que concerne às obras e suas implicações próximas ou remotas, sempre de conformidade com o contrato, especificações, o Código Civil e demais leis e regulamentos vigentes.

5.3 RESPONSABILIDADES DA CONTRATADA

A CONTRATADA deve estar plenamente ciente de tudo que está relacionado com a natureza e localização da obra, suas condições gerais e locais, bem como tudo mais que possa influir, direta ou indiretamente, sobre a mesma; sua execução, conservação e custos, dando especial atenção aos itens que tratam do transporte, aquisição, manuseio e armazenamento dos materiais; disponibilidade de mão de obra, água, sistema de comunicação; instabilidades meteorológicas, conformação do terreno, tipos de equipamentos necessários, facilidades/dificuldades existentes antes ou durante a execução das obras, bem como todos os assuntos que, de qualquer forma, possam interferir na execução, conservação e no custo das obras contratadas.

Também é de responsabilidade da CONTRATADA o conhecimento das características geotécnicas – por meio de ensaios de simples reconhecimento do solo (SPT), ensaios de penetração de cone (CPT), ensaios de palheta (Vane Test) ou quaisquer outros que se adaptem as condições da obra e obedeçam as exigências das normas regulamentadoras – em do substrato de assentamento das obras.

Secretaria Municipal de Obras - SMO

DOCUMENTO ASSINADO POR LOGIN E SENHA POR: ARTUR JOSE LIMA CAVALCANTE FILHO EM 10/02/2025 12:41:04
DOCUMENTO ASSINADO POR LOGIN E SENHA POR: ELTON DE AZEVEDO SALVADOR EM 10/02/2025 11:13:30

LEI Nº 14.063, DE 23 DE SETEMBRO DE 2020

VERIFIQUE A AUTENTICIDADE DESTA DOCUMENTO EM <https://portalcidadao.prefeitura.boavista.br/verificacao.aspx> INFORMANDO O CODIGO: 7595BDCDD



PREFEITURA MUNICIPAL DE BOA VISTA
SECRETARIA MUNICIPAL DE OBRAS
SUPERINTENDÊNCIA DE PROJETOS E URBANIZAÇÃO

5.3.1 RESPONSABILIDADES DIVERSAS

- a) Fornecer todos os materiais, mão de obra e equipamentos necessários à execução dos serviços e seus acabamentos;
- b) Construir e manter no canteiro de obras, instalações adequadas, com recurso material e pessoal especializado, a fim de prestar assistência rápida e eficiente aos seus equipamentos;
- c) Manter o canteiro de obras e os espaços de convivência em perfeitas condições de asseio;
- d) Promover, após a conclusão da obra, a remoção de todas as instalações provisórias;
- e) Executar, com base no marco de referência básico definido pela FISCALIZAÇÃO, todos os serviços topográficos necessários para locação da obra;
- f) Permitir a inspeção e controle, por parte da FISCALIZAÇÃO, de todos os serviços, técnicas aplicadas, materiais e equipamentos, em qualquer época e lugar, durante a construção da obra;
- g) Colocar à disposição da FISCALIZAÇÃO todos os meios, de qualquer natureza, que permitam, de forma rápida e eficaz, a execução da medição dos serviços efetivamente executado;
- h) Só efetuar contrato(s) de subempreitada(s) após aprovação da FISCALIZAÇÃO. Tendo sido concedida a autorização para subempreitada(s), a CONTRATADA continuará sendo, para todo e qualquer efeito legal, nas esferas cíveis, penais e administrativas, como a única e integral responsável pela obra e todos os serviços executado diretamente ou mediante subempreitada(s);
- i) Efetuar o pagamento de licenças, taxas, impostos, emolumentos, multas e demais contribuições fiscais que incidam ou venham a incidir sobre a obra e o pessoal dela incumbido, estando incluídos os seguros e encargos sociais, que em conjunto são de inteira e exclusiva responsabilidade da CONTRATADA;
- j) Fornecer amostras, de um ou mais materiais utilizados na obra, em quantidades necessárias e suficientes para realização dos ensaios de qualidade;
- k) Proteger todas as propriedades públicas e privadas contra quaisquer perigos devido aos serviços. Não deverá ser interrompido o funcionamento de quaisquer serviços de utilidade pública. Para isso deverá a CONTRATADA manter com o auxílio de todos os esforços e meios possíveis, a plena integridade das instalações relacionadas a tais serviços;
- l) Todo e qualquer dano às ligações enterradas ou a propriedades, particulares ou públicas (ligações domiciliares, adutoras ou ramais do sistema de distribuição de águas, instalações

Secretaria Municipal de Obras - SMO

DOCUMENTO ASSINADO POR LOGIN E SENHA POR: ARTUR JOSE LIMA CAVALCANTE FILHO EM 10/02/2025 12:41:04
DOCUMENTO ASSINADO POR LOGIN E SENHA POR: ELTON DE AZEVEDO SALVADOR EM 10/02/2025 11:13:30

LEI Nº 14.063, DE 23 DE SETEMBRO DE 2020

VERIFIQUE A AUTENTICIDADE DESTA DOCUMENTO EM <https://portalcidadao.prefeitura.boavista.br/verificacao.aspx> INFORMANDO O CODIGO: 7595BDCDD



**PREFEITURA MUNICIPAL DE BOA VISTA
SECRETARIA MUNICIPAL DE OBRAS
SUPERINTENDÊNCIA DE PROJETOS E URBANIZAÇÃO**

telefônicas, casas, prédios públicos, passeios, meio fio, muros, pavimento, placas de sinalização e etc.) deverá ser reparado, no menor tempo possível e sem custos adicionais a CONTRATANTE, pela CONTRATADA;

- m) Manter na frente de serviço a placa da comissão de coordenação de obras da cidade, conforme modelo aprovado pela CONTRATANTE;
- n) Executar o controle tecnológico de todos os materiais utilizados na execução da obra (solos, agregados graúdos e miúdos, concreto e etc.);
- o) Substituir todos os materiais e/ou serviços reprovados pela FISCALIZAÇÃO;
- p) Testar, na medida do possível e na presença da FISCALIZAÇÃO, todos os serviços entregues;
- q) Manter, em caráter permanente, na frente dos serviços um engenheiro civil júnior de reconhecida capacidade técnica, com autoridade para receber instruções em nome da CONTRATADA e resolver os assuntos relacionados aos serviços contidos nos projetos, orçamento e especificações técnicas. A substituição do profissional ora citado está condicionada ao aceite da CONTRATANTE.

5.3.1.1 SERVIÇOS NÃO ESPECIFICADOS

Todo material ou trabalho executado sem a autorização da FISCALIZAÇÃO, ou não aceito por ela, deverá ser removido, reconstituído ou substituído pela CONTRATADA, sem nenhum ônus adicional a CONTRATANTE.

Qualquer omissão ou falta por parte da FISCALIZAÇÃO em rejeitar algum material ou trabalho que não satisfaça as condições descritas no projeto, orçamento e especificações técnicas, não eximirá, sob nenhuma circunstância, a CONTRATADA de suas responsabilidades sobre o serviço.

A negativa da CONTRATADA em cumprir prontamente as ordens da FISCALIZAÇÃO para remoção e/ou reconstrução dos referidos materiais e trabalhos, implicará na permissão à CONTRATANTE para promover outros meios de execução da ordem, sendo os custos dos serviços e materiais debitados da CONTRATADA acrescidos de 15% e deduzidos de quaisquer quantias devidas ou que venha a ser a ela.

5.4 RELACIONAMENTO CONTRATANTE, CONTRATADA E FISCALIZAÇÃO.

- a) A comunicação entre a CONTRATADA e a CONTRATANTE será feita por intermédio da FISCALIZAÇÃO;

Secretaria Municipal de Obras - SMO

DOCUMENTO ASSINADO POR LOGIN E SENHA POR: ARTUR JOSE LIMA CAVALCANTE FILHO EM 10/02/2025 12:41:04
DOCUMENTO ASSINADO POR LOGIN E SENHA POR: ELTON DE AZEVEDO SALVADOR EM 10/02/2025 11:13:30

LEI Nº 14.063, DE 23 DE SETEMBRO DE 2020

VERIFIQUE A AUTENTICIDADE DESTA DOCUMENTO EM <https://portalcidadao.prefeitura.boavista.br/verificacao.aspx> INFORMANDO O CODIGO: 7595BDCDD



**PREFEITURA MUNICIPAL DE BOA VISTA
SECRETARIA MUNICIPAL DE OBRAS
SUPERINTENDÊNCIA DE PROJETOS E URBANIZAÇÃO**

- b) A comunicação formal, entre a CONTRATADA e a FISCALIZAÇÃO, deverá ser feita através de cartas ou memorandos, sendo que uma das vias de comunicação será visada pelo órgão que a recebeu e devolvida de imediato, ao órgão emissor;
- c) A CONTRATADA poderá contestar, por escrito, o impedimento ou a suspensão dos trabalhos por parte da FISCALIZAÇÃO, mas até que o assunto seja resolvido pela CONTRATANTE, a CONTRATADA acatará a decisão da FISCALIZAÇÃO;
- d) Em nenhum caso, a contestação poderá servir de motivo para justificar atrasos ou para qualquer outra reivindicação por parte da CONTRATADA;
- e) Qualquer reclamação ou reivindicação da CONTRATADA, durante ou após a execução das obras, deverá ser feita por escrito, do modo mais claro possível, com referências aos fatos e aos itens do contrato e das especificações que julgar aplicáveis.

6 ESPECIFICAÇÕES GERAIS DE MATERIAIS E SERVIÇOS

6.1 CONDIÇÕES GERAIS

Todos os materiais que se utilizem nas obras deverão cumprir as condições estabelecidas neste capítulo, e deverão ser aprovados pela Fiscalização.

A aceitação, em qualquer momento, de um material, não será obstáculo para que seja rejeitado no futuro, se forem verificados defeitos de qualidade ou uniformidade.

Será obrigação da CONTRATADA avisar à Fiscalização da chegada dos materiais que serão utilizados, com antecedência suficiente ao momento de seu emprego, para que se possam executar os ensaios necessários.

A tomada de amostras para os ensaios deverá ser feita com a presença da Fiscalização ou dos representantes autorizados, de acordo com as normas destas Especificações e as do ensaio que se vai realizar.

Todos os tipos de amostras de materiais (inclusive os materiais para confecção dos corpos de prova) destinadas a exames e ensaios, serão fornecidos pela CONTRATADA, às suas expensas. Os ensaios previstos nas Especificações e nas Normas Brasileiras serão executados pelo Construtor, com seus custos diluídos nos preços apresentados, com o acompanhamento da Fiscalização.

A critério da CONTRATANTE a Fiscalização poderá realizar ensaios para comprovação da qualidade, devendo a CONTRATADA facilitar o fornecimento das amostras e a realização dos ensaios.

Secretaria Municipal de Obras - SMO

DOCUMENTO ASSINADO POR LOGIN E SENHA POR: ARTUR JOSE LIMA CAVALCANTE FILHO EM 10/02/2025 12:41:04
DOCUMENTO ASSINADO POR LOGIN E SENHA POR: ELTON DE AZEVEDO SALVADOR EM 10/02/2025 11:13:30

LEI Nº 14.063, DE 23 DE SETEMBRO DE 2020

VERIFIQUE A AUTENTICIDADE DESTA DOCUMENTO EM <https://portalcidadao.prefeitura.boavista.br/verificacao.aspx> INFORMANDO O CODIGO: 7595BDCDD



PREFEITURA MUNICIPAL DE BOA VISTA
SECRETARIA MUNICIPAL DE OBRAS
SUPERINTENDÊNCIA DE PROJETOS E URBANIZAÇÃO

Os materiais serão armazenados, assegurando a conservação de suas características e aptidões para seu emprego na obra e facilitando a sua inspeção. Quando se considerar necessário, deverão ser colocados sobre plataformas de madeira ou outras superfícies limpas e adequadas, e não sobre o terreno, ou, quando se indique nestas Especificações, deverão ser colocados em depósitos protegidos da intempérie.

Todo o material que não cumpra as Especificações, ou que tenha sido rejeitado, será retirado da obra imediatamente, salvo autorização expressa da Fiscalização. A não ser que se especifique o contrário, em todos os casos a determinação de percentagem referir-se-á a pesos.

As referências que se façam de peneiras nestas Especificações, a menos que se especifique de outra maneira, serão as da série ASTM.

De um modo geral, são válidas todas as prescrições das Instruções, Especificações ou Normas Oficiais que regulamentam a recepção, transporte, manipulação ou emprego de cada um dos materiais que se utilizam nas obras deste Projeto.

O transporte, manipulação e emprego dos materiais far-se-ão de tal forma que não se alterem suas características, nem sua forma ou dimensões.

A Contratada deverá, assim que iniciar os serviços, abrir e manter no canteiro o livro padrão Diário de Obra. Neste será anotado todos os serviços executados diariamente, quaisquer ocorrências significativas, instruções e observações da Fiscalização, constando também: numeração das páginas, dias trabalhados acumulados, número de funcionários existentes na obra, ocorrência ou não de chuvas ou outras intempéries significativas e outras observações que se acharem necessários e que afetam o andamento da obra. Serão preenchidas diariamente as anotações em três (3) vias, todas assinadas pelo Engenheiro Responsável Técnico e o Engenheiro Fiscal. A primeira via ficará com a Fiscalização, a segunda com a Contratada e a terceira com a Contratante. A Contratada se obriga a manter no escritório da obra, além do Diário de Obra, um conjunto de todas as plantas e especificações independentes das necessárias a execução, a fim de permitir uma perfeita fiscalização.

ESPECIFICAÇÕES TÉCNICAS

1 ADMINISTRAÇÃO LOCAL

ENGENHEIRO CIVIL DE OBRA JUNIOR COM ENCARGOS COMPLEMENTARES.

Este deve permanecer na referida obra por um período mínimo de 6(Seis) horas por dia para atender a grande área a ser realizados os serviços. O mesmo deve estar registrado em conselho de classe, na modalidade competente, de reconhecida capacidade, o qual representará a

Secretaria Municipal de Obras - SMO

DOCUMENTO ASSINADO POR LOGIN E SENHA POR: ARTUR JOSE LIMA CAVALCANTE FILHO EM 10/02/2025 12:41:04
DOCUMENTO ASSINADO POR LOGIN E SENHA POR: ELTON DE AZEVEDO SALVADOR EM 10/02/2025 11:13:30

LEI Nº 14.063, DE 23 DE SETEMBRO DE 2020

VERIFIQUE A AUTENTICIDADE DESTES DOCUMENTOS EM <https://portalcidadao.prefeitura.boavista.br/verificacao.aspx> INFORMANDO O CODIGO: 7595BDCDD



PREFEITURA MUNICIPAL DE BOA VISTA
SECRETARIA MUNICIPAL DE OBRAS
SUPERINTENDÊNCIA DE PROJETOS E URBANIZAÇÃO

CONTRATADA, sendo todas as instruções dadas a ele, válidas como sendo dadas à própria CONTRATADA. Esse representante, além de possuir conhecimentos e capacidade profissional requerido, deverá ter autoridade suficiente para resolver qualquer assunto relacionado com as obras a que se referem às presentes Especificações.

ENCARREGADO GERAL COM ENCARGOS COMPLEMENTARES.

A CONTRATADA será inteiramente responsável por tudo quanto for pertinente ao pessoal necessário à execução dos serviços, e ainda deverá:

Para fins de execução dos serviços descritos neste documento, a CONTRATADA disponibilizará de recursos humanos nas categorias profissionais e quantidades suficientes para a execução dos serviços.

Previamente ao início dos serviços, a contratada deverá comprovar a experiência e/ou formação técnica dos funcionários a que se refere este Projeto Básico, conforme o caso, necessária à execução dos serviços especificados.

A CONTRATADA deverá orientar seus profissionais a registrarem em Livro de Ocorrências todo e qualquer fato relevante ou anormalidade referente ao contrato.

Em casos de ausência ao trabalho, por qualquer motivo, a contratada deverá providenciar a imediata substituição do profissional ausente no prazo máximo de 03 (três) horas após comunicada pela contratante, de forma a evitar decréscimos no quantitativo profissional disponibilizado para execução dos serviços, bem como evitar a aplicação de penalidades contratuais pela CONTRATANTE.

A contratada será responsável pelo fornecimento de uniformes completos aos seus empregados.

O conjunto de uniformes deverá ser composto de peças conforme a categoria profissional.

A CONTRATADA será inteiramente responsável por tudo quanto for pertinente ao pessoal necessário à execução dos serviços, e ainda deverá:

Cumprir rigorosamente a legislação sobre Segurança e Higiene do Trabalho e Social em vigor no Brasil; Manter seu pessoal segurado contra acidentes do trabalho;

Afastar da obra, no prazo de 24 (vinte e quatro) horas, qualquer empregado seu, cuja permanência nos serviços for julgada inconveniente, por qualquer forma, aos interesses da CONTRATANTE;

Responsabilizar-se pelo transporte ao local das obras, de seu pessoal com residência em localidades circunvizinhas às obras;

Adotar as medidas necessárias à prevenção de acidentes e segurança no trabalho;

Secretaria Municipal de Obras - SMO

DOCUMENTO ASSINADO POR LOGIN E SENHA POR: ARTUR JOSE LIMA CAVALCANTE FILHO EM 10/02/2025 12:41:04
DOCUMENTO ASSINADO POR LOGIN E SENHA POR: ELTON DE AZEVEDO SALVADOR EM 10/02/2025 11:13:30

LEI Nº 14.063, DE 23 DE SETEMBRO DE 2020

VERIFIQUE A AUTENTICIDADE DESTA DOCUMENTO EM <https://portalcidadao.prefeitura.boavista.br/verificacao.aspx> INFORMANDO O CODIGO: 7595BDCDD



**PREFEITURA MUNICIPAL DE BOA VISTA
SECRETARIA MUNICIPAL DE OBRAS
SUPERINTENDÊNCIA DE PROJETOS E URBANIZAÇÃO**

A CONTRATADA será responsável, em qualquer caso, por danos e prejuízos causados a pessoas e propriedades em decorrência dos trabalhos de execução de obras e instalações por que respondam, correndo às suas expensas, sem responsabilidade ou ônus algum para a CONTRATANTE, o ressarcimento ou indenização que tais danos ou prejuízos possam motivar; Para o armazenamento, transporte e uso de explosivos deverá ser obedecida à legislação em vigor. Antes de qualquer escavação a fogo, o Empreiteiro apresentará à Fiscalização o plano e a técnica de trabalho a serem utilizados;

A CONTRATADA é o único responsável pela guarda e conservação de todos os materiais, equipamentos, ferramentas e utensílios e ainda pela proteção à obra, devendo para tanto contratar a segurança necessária, através de guardas, visando um perfeito serviço de vigilância; Qualquer obra que implique em suspensão do trânsito ou redução da área de circulação deverá ser executada após a prévia consulta ao Órgão Competente, anexando-se plantas propondo-se as alterações necessárias, com indicação de todas as informações necessárias, incluindo prazo e sinalização;

A execução dos serviços deverá ser plenamente protegida contra riscos de acidentes com o próprio pessoal e com terceiros. Com este fim serão utilizadas placas de sinalização, obedecendo às exigências do Código Nacional de Trânsito e as Normas locais porventura existentes. Também deverá ser isolado o local de trabalho por meio de cerca resistente, de modo a sinalizar e evitar a queda de pessoas ou veículos nas valas ou cavas abertas que possam existir ao longo da execução dos serviços;

À noite deverão ser instaladas e mantidas acesas lâmpadas pisca-pisca e outros avisos luminosos, em cada ângulo, extremidade da cerca protetora, em cada cavalete de aviso, bem como ao longo do canteiro de trabalho;

A CONTRATADA deverá manter na obra, permanentemente vigias de forma que a sinalização permaneça em perfeitas condições de funcionamento;

Deverão ser mantidas livres a passagem circunvizinha, salva autorização em contrário dada pela Fiscalização. Os trabalhos deverão ser conduzidos de maneira a intervirem o menos possível com o uso normal das propriedades vizinhas ao local de trabalho;

Fornecer sinalizadores, quando solicitado pela Fiscalização da CONTRATANTE a fim de permitir a passagem do tráfego sob controle;

Remover imediatamente os derramamentos resultantes das operações de transporte ao longo ou através de qualquer via pública;

Secretaria Municipal de Obras - SMO

DOCUMENTO ASSINADO POR LOGIN E SENHA POR: ARTUR JOSE LIMA CAVALCANTE FILHO EM 10/02/2025 12:41:04
DOCUMENTO ASSINADO POR LOGIN E SENHA POR: ELTON DE AZEVEDO SALVADOR EM 10/02/2025 11:13:30

LEI Nº 14.063, DE 23 DE SETEMBRO DE 2020

VERIFIQUE A AUTENTICIDADE DESTES DOCUMENTOS EM <https://portalcidadao.prefeitura.boavista.br/verificacao.aspx> INFORMANDO O CODIGO: 7595BDCDD



PREFEITURA MUNICIPAL DE BOA VISTA
SECRETARIA MUNICIPAL DE OBRAS
SUPERINTENDÊNCIA DE PROJETOS E URBANIZAÇÃO

Cabe à CONTRATADA entrar em contato com Órgãos Federais, Estaduais e Municipais, visando liberar a execução das obras nos logradouros públicos, seguindo a orientação da CONTRATANTE VIGIA NOTURNO COM ENCARGOS COMPLEMENTARES.

Este deve permanecer na referida obra por seis horas corridas no período noturno. Deverá garantir a guarda e zelo com o patrimônio da obra bem como de seus materiais e equipamentos. Também deverá executar outras atividades pertinentes a área de atuação. No caso deste profissional não atender as exigências da Fiscalização será solicitado junto à CONTRATADA que o substitua em um prazo máximo de 15 dias.

ALMOXARIFE COM ENCARGOS COMPLEMENTARES.

A missão do cargo é recepcionar os materiais: entregues pelos fornecedores, conferindo as notas fiscais com os pedidos, verificando quantidades, qualidade e especificações. Tem como responsabilidade organizar a estocagem dos materiais, de forma a preservar a sua integridade física e condições de uso, de acordo com as características de cada material, bem como para facilitar a sua localização e manuseio. Manter controles dos estoques, através de registros apropriados, anotando todas as entradas e saídas, visando a facilitar a reposição e elaboração dos inventários. Solicitar reposição dos materiais, conforme necessário, de acordo com as normas de manutenção de níveis mínimos de estoque.

Elaborar inventário mensal, visando a comparação com os dados dos registros. Separar materiais para devolução, encaminhando a documentação para os procedimentos necessários. Atender as solicitações dos usuários, fornecendo em tempo hábil os materiais e peças solicitadas. Controlar os níveis de estoques, solicitando a compra dos materiais necessários para reposição, conforme política ou procedimentos estabelecidos para cada item. Supervisionar a elaboração do inventário mensal, visando o ajuste de divergências com os registros contábeis.

VIGIA NOTURNO COM ENCARGOS COMPLEMENTARES.

Este deve permanecer na referida obra por um período integral. Comprovar experiência ao longo do curso da obra sendo este avaliado indiretamente pelo fiscal da CONTRATANTE, com base nos cumprimentos aos prazos estabelecidos no cronograma e pela qualidade dos serviços executados. No caso deste profissional não atender as exigências da Fiscalização será solicitado junto à CONTRATADA que o substitua em um prazo máximo de 15 dias.

Registrado, na modalidade competente, de reconhecida capacidade, o qual representará a CONTRATADA, sendo todas as instruções dadas a ele, válidas como sendo dadas à própria CONTRATADA.

Secretaria Municipal de Obras - SMO

DOCUMENTO ASSINADO POR LOGIN E SENHA POR: ARTUR JOSE LIMA CAVALCANTE FILHO EM 10/02/2025 12:41:04
DOCUMENTO ASSINADO POR LOGIN E SENHA POR: ELTON DE AZEVEDO SALVADOR EM 10/02/2025 11:13:30

LEI Nº 14.063, DE 23 DE SETEMBRO DE 2020

VERIFIQUE A AUTENTICIDADE DESTA DOCUMENTO EM <https://portalcidadeao.prefeitura.boavista.br/verificacao.aspx> INFORMANDO O CODIGO: 7595BDCDD



PREFEITURA MUNICIPAL DE BOA VISTA
SECRETARIA MUNICIPAL DE OBRAS
SUPERINTENDÊNCIA DE PROJETOS E URBANIZAÇÃO

Esse representante, além de possuir conhecimentos e capacidade profissional requerido.

APONTADOR OU APROPRIADOR COM ENCARGOS COMPLEMENTARES.

Este deve permanecer na referida obra por um período integral. Comprovar experiência ao longo do curso da obra sendo este avaliado indiretamente pelo fiscal da CONTRATANTE, com base nos cumprimentos aos prazos estabelecidos no cronograma e pela qualidade dos serviços executados. No caso deste profissional não atender as exigências da Fiscalização será solicitado junto à CONTRATADA que o substitua em um prazo máximo de 15 dias.

Registrado, na modalidade competente, de reconhecida capacidade, o qual representará a CONTRATADA, sendo todas as instruções dadas a ele, válidas como sendo dadas à própria CONTRATADA.

Esse representante, além de possuir conhecimentos e capacidade profissional requerido.

ENGENHEIRO CIVIL DE OBRA JUNIOR COM ENCARGOS COMPLEMENTARES (PARA ELABORAÇÃO DO PLANO DE RESÍDUOS SÓLIDOS)

Profissional qualificado para elaboração do Plano de Gerenciamento de Resíduos Sólidos, conforme a Lei nº 2004 de 12/07/2019 - *Implementação do Plano Municipal de Gestão Integrada de Resíduos no Município de Boa Vista por meio de Sistema de Gestão Sustentável de Resíduos Sólidos Urbanos.*

Para a elaboração desse Plano, o profissional deve atender o escopo mínimo previsto na Lei Federal 12.305/2010.

ENGENHEIRO CIVIL DE OBRA JUNIOR COM ENCARGOS COMPLEMENTARES (COM ESPECIALIZAÇÃO EM ENGENHARIA DE SEGURANÇA DO TRABALHO)

Profissional qualificado para elaboração do Programa de Condições e Meio Ambiente de Trabalho (PCMAT) e Programa de Prevenção de Riscos Ambientais (PPRA). Tal programa visa garantir condições adequadas para as atividades realizadas no canteiro de obras. O PCMAT é normatizado pela NR 18, norma específica para a indústria da construção, enquanto o PPRA é normatizado pela NR 9, que trata do Programa de Prevenção de Riscos Ambientais.

2 SERVIÇOS PRELIMINARES

2.1 PLACA DE OBRA

Compreende a execução de placas de identificação da obra com os dados da CONTRATANTE e do Órgão Financiador, de acordo com o modelo fornecido pela CONTRATANTE, e outra do Construtor, de acordo com o modelo do CREA. Em ambos os casos, no entanto, as mesmas

Secretaria Municipal de Obras - SMO

DOCUMENTO ASSINADO POR LOGIN E SENHA POR: ARTUR JOSE LIMA CAVALCANTE FILHO EM 10/02/2025 12:41:04
DOCUMENTO ASSINADO POR LOGIN E SENHA POR: ELTON DE AZEVEDO SALVADOR EM 10/02/2025 11:13:30

LEI Nº 14.063, DE 23 DE SETEMBRO DE 2020

VERIFIQUE A AUTENTICIDADE DESTA DOCUMENTO EM <https://portalcidadao.prefeitura.boavista.br/verificacao.aspx> INFORMANDO O CODIGO: 7595BDCDD



PREFEITURA MUNICIPAL DE BOA VISTA
SECRETARIA MUNICIPAL DE OBRAS
SUPERINTENDÊNCIA DE PROJETOS E URBANIZAÇÃO

deverão ser executadas de acordo com aprovação da Fiscalização e serem instaladas em local definido por ela.

É de responsabilidade da CONTRATADA o fornecimento, montagem e assentamento das placas, que poderão ser executadas em chapa de aço galvanizado, nº 22, com tratamento antioxidante. As placas serão fixadas em estruturas de madeira serrada. As peças deverão ter dimensões suficientes para suporte das placas e para suportar a ação dos ventos.

2.2 EXECUÇÃO DO CANTEIRO DE OBRAS

EXECUÇÃO DE ESCRITÓRIO EM CANTEIRO DE OBRA EM CHAPA DE MADEIRA COMPENSADA, NÃO INCLUSO MOBILIÁRIO E EQUIPAMENTOS.

Antes do início dos serviços, o local deverá ser demarcado, limpo e nivelado.

Após a limpeza, executar a escavação das valas, no mínimo 0,20 cm de profundidade, em todo o perímetro da dependência. Regularizar o fundo das valas com lastro de concreto, espessura 2,00 cm, traço 1:4,5:4,5 (cimento, areia e brita 1).

Após o endurecimento do lastro, proceder com a execução da alvenaria de vedação. Os blocos serão confeccionados em concreto, classe D, conforme ABNT NBR 6136:2007, dimensões 19,00 x 19,00 x 39,00 cm, assentados com argamassa de cimento e areia média, traço 1:4, preparada manualmente. A alvenaria deverá possuir, pelo menos, 40,00 cm (duas fiadas), confeccionadas de maneira amarrada. Nos vértices, e a cada 2,20 m, da estrutura deverão ser colocados os montantes, confeccionados em madeira não aparelhada, dimensões 7,50 x 7,50 cm, assentados, pelo menos, a 50,00 cm de profundidade. Após assentada a alvenaria de embasamento e os montantes de sustentação do fechamento, proceder com o reaterro e a compactação das valas e dos buracos.

Fixados os montantes extremos e intermediários – os últimos apenas se necessários – proceder com a fixação das placas de fechamento. O fechamento será confeccionado em placas de madeira compensada, espessura 12,00 mm, dimensões 2,20 x 1,10 m, fixadas nas laterais e nas partes inferior e superior com prego de aço polido com cabeça 18 x 27 (2 ½ x 10), um a cada 35,00 cm. As peças que irão compor a moldura (montantes extremos ou intermediários, peça inferior e superior) de cada chapa serão não aparelhadas, dimensões 7,50 x 7,50 cm.

Terminado o fechamento, deve-se dar início com a execução do lastro de concreto. O lastro, que desempenhará função de piso, será de cimento, areia média e brita, traço 1:4,5:4,5, com espessura mínima de 5,00 cm. Deverá ser sarrafeado, sobre “mestras”, com régua de alumínio ou madeira, em movimentos de vai e vem.

Secretaria Municipal de Obras - SMO

DOCUMENTO ASSINADO POR LOGIN E SENHA POR: ARTUR JOSE LIMA CAVALCANTE FILHO EM 10/02/2025 12:41:04
DOCUMENTO ASSINADO POR LOGIN E SENHA POR: ELTON DE AZEVEDO SALVADOR EM 10/02/2025 11:13:30

LEI Nº 14.063, DE 23 DE SETEMBRO DE 2020

VERIFIQUE A AUTENTICIDADE DESTA DOCUMENTO EM <https://portalcidadeao.prefeitura.boavista.br/verificacao.aspx> INFORMANDO O CODIGO: 7595BDCDD



PREFEITURA MUNICIPAL DE BOA VISTA
SECRETARIA MUNICIPAL DE OBRAS
SUPERINTENDÊNCIA DE PROJETOS E URBANIZAÇÃO

O contrapiso só deverá ser executado depois de passadas todas as tubulações e cessado o tráfego de pessoas.

Todas as instalações elétricas, luz e força, deverão ser protegidas por eletrodutos de Policloreto de Vinila (PVC), tipo roscável, diâmetro de ½ polegada, fixados nas paredes com abraçadeira metálicas tipo D. Os cabos de cobre destinados ao circuito de iluminação deverão possuir seção nunca inferior a 1,50 mm², características antichama e apresentar tensão de trabalho de 450/750 V. Os cabos de cobre destinados aos circuitos de força devem possuir seção nunca inferior a 2,50 mm², características antichama e apresentar tensão de trabalho de 450/750 V. As lâmpadas deverão ser fluorescente ou LED, potência mínima de 15 w, instaladas em spot ou luminárias de calha, tendo como IP mínimo um valor igual ou superior a 65.

Instalar, em locais convenientes, tomadas, de 1 e 2 módulos, bem como as lâmpadas e seus interruptores.

As portas deverão ser de madeira para pintura, folha média, conforme ABNT NBR 15930:2011 – parte 1, fixada, em dois pontos, com dobradiça de aço/ferro 3” x 3”, com largura de 0,60, 0,80 e 0,90 e altura de 2,10. Deverão ser fornecidas com fechaduras.

O telhado será de duas águas com inclinação mínima de 17%. A estrutura da trama será confeccionada com caibros em madeira não aparelhadas, dimensões 7,50 x 7,50 cm, dispostos a cada 0,90 cm e ripas, também em madeira não aparelhada, dimensões 2,50 x 7,50 cm, dispostas a cada 1,00 m. A cumeeira será confeccionada com peça de madeira não aparelhada, dimensões 6,00 x 12,00, da espécie (nome popular) Maçaranduba, Angelim ou similar. As peças da trama serão fixadas, uma a outra, com pregos de aço com cabeça 17 x 21 (2 ½ x 10), um por intercessão. A fixação dos caibros a cumeeira deverá ser feita com prego de aço com cabeça 3 ½ x 8. O fechamento do telhado será executado com telha ondulada, espessura 6,00 mm, fixadas à estrutura com pregos telheiro em aço galvanizado com borracha de vedação 18 x 36 (3 ¼ x 10).

As peças sanitárias serão confeccionadas em louça branca, padrão popular, com qualidade e procedência comprovada. O lavatório, bem como o vaso sanitário, deverá ser fornecido com todos os itens necessários e suficientes ao seu bom funcionamento.

As instalações hidráulicas serão confeccionadas com tubo de Policloreto de Vinila (PVC) soldável, diâmetro 25 mm

Secretaria Municipal de Obras - SMO

DOCUMENTO ASSINADO POR LOGIN E SENHA POR: ARTUR JOSE LIMA CAVALCANTE FILHO EM 10/02/2025 12:41:04
DOCUMENTO ASSINADO POR LOGIN E SENHA POR: ELTON DE AZEVEDO SALVADOR EM 10/02/2025 11:13:30

LEI Nº 14.063, DE 23 DE SETEMBRO DE 2020

VERIFIQUE A AUTENTICIDADE DESTES DOCUMENTOS EM <https://portalcidadao.prefeitura.boavista.br/verificacao.aspx> INFORMANDO O CODIGO: 7595BDCDD



PREFEITURA MUNICIPAL DE BOA VISTA
SECRETARIA MUNICIPAL DE OBRAS
SUPERINTENDÊNCIA DE PROJETOS E URBANIZAÇÃO

As instalações sanitárias serão confeccionadas com tubo de Policloreto de Vinila (PVC), serie normal, com diâmetro de 40,00 e 100,00 mm e inclinações de 2% (tubos com diâmetros menores ou iguais a 75 mm) e 1% (tubos com diâmetros superiores a 100 mm).

O forro, fixado à cobertura por peças de madeira não aparelhada, dimensões 2,50 x 5,00 cm, será executado após a conclusão das instalações elétricas e de cabeamento. As peças (tarugos) serão fixadas nos caibros da trama de madeira da cobertura e servirão de sustentação para as longarinas – essas peças também serão confeccionadas em madeira não aparelhada, dimensões 2,50 x 5,00 cm – e, conseqüentemente, para as régua de PVC. As longarinas, bem como os tarugos de madeira, serão fixadas com pregos de aço com cabeça 17 x 21 (2 ½ x 10). As longarinas serão dispostas a distâncias não superiores a 80 cm para que não surjam flechas excessivas no forro. Por fim, as régua de PVC serão fixadas às longarinas com pregos de aço com cabeça 6 x 6 (1/2 x 19).

Ao final do processo, executar a pintura das paredes de fechamento com tinta látex PVA, aplicada em duas demãos.

Deverá existir, nas dependências externas do canteiro, um extintor de incêndio tipo ABC, com carga de pó químico (sulfato monoatômico), capacidade para 6 kg de agente extintor.

EXECUÇÃO DE ALMOXARIFADO EM CANTEIRO DE OBRA EM CHAPA DE MADEIRA COMPENSADA, INCLUSO PRATELEIRAS.

Antes do início dos serviços, o local deverá ser demarcado, limpo e nivelado.

Após a limpeza, executar a escavação das valas, no mínimo 0,20 cm de profundidade, em todo o perímetro da dependência. Regularizar o fundo das valas com lastro de concreto, espessura 2,00 cm, traço 1:4,5:4,5 (cimento, areia e brita 1).

Após o endurecimento do lastro, proceder com a execução da alvenaria de vedação. As paredes de vedação serão confeccionadas com blocos cerâmicos vazados, dimensões mínimas de 9 x 14 x 19 cm, assentadas com argamassa de traço 1:5 (cimento e areia, com 100 ml de aditivo plastificante) sobre lastro de concreto magro. As fiadas deverão ser assentadas de forma amarrada – o bloco subsequente ocupa apenas metade do bloco anterior – e nas junções com os elementos estruturais lineares verticais (pilares), a cada duas fiadas, deverá ser colocada uma tela de aço galvanizado (malha 15 x 15 mm) com comprimento de 50 cm, dos quais 10 cm serão fixados no pilar por pinos e 40 cm ficará entre as fiadas da alvenaria.

Terminado o fechamento deve-se iniciar a execução do chapisco e em seguida a confecção do reboco. O chapisco será confeccionado com argamassa industrializada e deverá ser aplicado

Secretaria Municipal de Obras - SMO

DOCUMENTO ASSINADO POR LOGIN E SENHA POR: ARTUR JOSE LIMA CAVALCANTE FILHO EM 10/02/2025 12:41:04
DOCUMENTO ASSINADO POR LOGIN E SENHA POR: ELTON DE AZEVEDO SALVADOR EM 10/02/2025 11:13:30

LEI Nº 14.063, DE 23 DE SETEMBRO DE 2020

VERIFIQUE A AUTENTICIDADE DESTA DOCUMENTO EM <https://portalcidadao.prefeitura.boavista.br/verificacao.aspx> INFORMANDO O CODIGO: 7595BDCDD



PREFEITURA MUNICIPAL DE BOA VISTA
SECRETARIA MUNICIPAL DE OBRAS
SUPERINTENDÊNCIA DE PROJETOS E URBANIZAÇÃO

nas estruturas de concreto e nos vãos da alvenaria com rolo para textura acrílica. Reboco, confeccionado com cimento, areia e cal, traço 1:2:8, deverá ser aplicado após transcorridas 24 horas da aplicação da camada de aderência. O reboco, ou massa única, será aplicado nas paredes com colher de pedreiro e sarrafeados, sobre as mestras fixadas, com régua de alumínio em movimentos de “vai e vem”.

O contrapiso só deverá ser executado depois de passadas todas as tubulações e cessado o tráfego de pessoas.

Todas as instalações elétricas, luz e força, deverão ser protegidas por eletrodutos de Policloreto de Vinila (PVC), tipo roscável, diâmetro de ½ polegada, fixados nas paredes com abraçadeira metálicas tipo D. Os cabos de cobre destinados ao circuito de iluminação deverão possuir seção nunca inferior a 1,50 mm², características antichama e apresentar tensão de trabalho de 450/750 V. Os cabos de cobre destinados aos circuitos de força devem possuir seção nunca inferior a 2,50 mm², características antichama e apresentar tensão de trabalho de 450/750 V. As lâmpadas deverão ser fluorescente ou LED, potência mínima de 15W, instaladas em spot ou luminárias de calha, tendo como IP mínimo um valor igual ou superior a 65.

As portas, tipo veneziana, deverão ser confeccionadas com aço e abrirão no sentido de entrada. As janelas, também confeccionadas em aço, deverão ser do tipo basculante e não devem possuir vidro.

O telhado será de duas águas com inclinação mínima de 17%. A estrutura da trama será confeccionada com caibros em madeira não aparelhadas, dimensões 7,50 x 7,50 cm, dispostos a cada 0,90 cm e ripas, também em madeira não aparelhada, dimensões 2,50 x 7,50 cm, dispostas a cada 1,00 m. A cumeeira será confeccionada com peça de madeira não aparelhada, dimensões 6,00 x 12,00, da espécie (nome popular) Maçaranduba, Angelim ou similar. As peças da trama serão fixadas, uma a outra, com pregos de aço com cabeça 17 x 21 (2 ½ x 10), um por intercessão. A fixação dos caibros a cumeeira deverá ser feita com prego de aço com cabeça 3 ½ x 8. O fechamento do telhado será executado com telha ondulada, espessura 6,00 mm, fixadas à estrutura com pregos telheiro em aço galvanizado com borracha de vedação 18 x 36 (3 ¼ x 10).

O forro, fixado à cobertura por peças de madeira não aparelhada, dimensões 2,50 x 5,00 cm, será executado após a conclusão das instalações elétricas e de cabeamento. As peças (tarugos) serão fixadas nos caibros da trama de madeira da cobertura e servirão de sustentação para as longarinas – essas peças também serão confeccionadas em madeira não aparelhada, dimensões

Secretaria Municipal de Obras - SMO

DOCUMENTO ASSINADO POR LOGIN E SENHA POR: ARTUR JOSE LIMA CAVALCANTE FILHO EM 10/02/2025 12:41:04
DOCUMENTO ASSINADO POR LOGIN E SENHA POR: ELTON DE AZEVEDO SALVADOR EM 10/02/2025 11:13:30

LEI Nº 14.063, DE 23 DE SETEMBRO DE 2020

VERIFIQUE A AUTENTICIDADE DESTA DOCUMENTO EM <https://portalcidadao.prefeitura.boavista.br/verificacao.aspx> INFORMANDO O CODIGO: 7595BDCDD



PREFEITURA MUNICIPAL DE BOA VISTA
SECRETARIA MUNICIPAL DE OBRAS
SUPERINTENDÊNCIA DE PROJETOS E URBANIZAÇÃO

2,50 x 5,00 cm – e, conseqüentemente, para as régua de PVC. As longarinas, bem como os tarugos de madeira, serão fixadas com pregos de aço com cabeça 17 x 21 (2 ½ x 10). As longarinas serão dispostas a distâncias não superiores a 80 cm para que não surjam flechas excessivas no forro. Por fim, as régua de PVC serão fixadas às longarinas com pregos de aço com cabeça 6 x 6 (1/2 x 19).

Ao final do processo, executar a pintura das paredes de fechamento com tinta látex PVA, aplicada em duas demãos.

Deverá existir, nas dependências externas do canteiro, um extintor de incêndio tipo ABC, com carga de pó químico (sulfato monoamônico), capacidade para 6 kg de agente extintor.

EXECUÇÃO DE SANITÁRIO E VESTIÁRIO EM CANTEIRO DE OBRA EM CHAPA DE MADEIRA COMPENSADA, NÃO INCLUSO MOBILIÁRIO.

Antes do início dos serviços, o local deverá ser demarcado, limpo e nivelado.

Após a limpeza, executar a escavação das valas, no mínimo 0,20 cm de profundidade, em todo o perímetro da dependência. Regularizar o fundo das valas com lastro de concreto, espessura 2,00 cm, traço 1:4,5:4,5 (cimento, areia e brita 1).

Após o endurecimento do lastro, proceder com a execução da alvenaria de vedação. Os blocos serão confeccionados em concreto, classe D, conforme ABNT NBR 6136:2007, dimensões 19,00 x 19,00 x 39,00 cm, assentados com argamassa de cimento e areia média, traço 1:4, preparada manualmente. A alvenaria deverá possuir, pelo menos, 40,00 cm (duas fiadas), confeccionadas de maneira amarrada. Nos vértices, e a cada 2,20 m, da estrutura deverão ser colocados os montantes, confeccionados em madeira não aparelhada, dimensões 7,50 x 7,50 cm, assentados, pelo menos, a 50,00 cm de profundidade. Após assentada a alvenaria de embasamento e os montantes de sustentação do fechamento, proceder com o reaterro e a compactação das valas e dos buracos.

Fixados os montantes extremos e intermediários – os últimos apenas se necessários – proceder com a fixação das placas de fechamento. O fechamento será confeccionado em placas de madeira compensada, espessura 12,00 mm, dimensões 2,20 x 1,10 m, fixadas nas laterais e nas partes inferior e superior com prego de aço polido com cabeça 18 x 27 (2 ½ x 10), um a cada 35,00 cm. As peças que irão compor a moldura (montantes extremos ou intermediários, peça inferior e superior) de cada chapa serão não aparelhadas, dimensões 7,50 x 7,50 cm.

Terminado o fechamento, deve-se dar início com a execução do lastro de concreto. O lastro, que desempenhará função de piso, será de cimento, areia média e brita, traço 1:4,5:4,5, com

Secretaria Municipal de Obras - SMO

DOCUMENTO ASSINADO POR LOGIN E SENHA POR: ARTUR JOSE LIMA CAVALCANTE FILHO EM 10/02/2025 12:41:04
DOCUMENTO ASSINADO POR LOGIN E SENHA POR: ELTON DE AZEVEDO SALVADOR EM 10/02/2025 11:13:30

LEI Nº 14.063, DE 23 DE SETEMBRO DE 2020

VERIFIQUE A AUTENTICIDADE DESTA DOCUMENTO EM <https://portalcidadao.prefeitura.boavista.br/verificacao.aspx> INFORMANDO O CODIGO: 7595BDCDD



**PREFEITURA MUNICIPAL DE BOA VISTA
SECRETARIA MUNICIPAL DE OBRAS
SUPERINTENDÊNCIA DE PROJETOS E URBANIZAÇÃO**

espessura mínima de 5,00 cm. Deverá ser sarrafeado, sobre “mestras”, com régua de alumínio ou madeira, em movimentos de vai e vem.

O contrapiso só deverá ser executado depois de passadas todas as tubulações e cessado o tráfego de pessoas.

Todas as instalações elétricas, luz e força, deverão ser protegidas por eletrodutos de Policloreto de Vinila (PVC), tipo roscável, diâmetro de ½ polegada, fixados nas paredes com abraçadeira metálicas tipo D. Os cabos de cobre destinados ao circuito de iluminação deverão possuir seção nunca inferior a 1,50 mm², características antichama e apresentar tensão de trabalho de 450/750 V. Os cabos de cobre destinados aos circuitos de força devem possuir seção nunca inferior a 2,50 mm², características antichama e apresentar tensão de trabalho de 450/750 V. As lâmpadas deverão ser fluorescente ou LED, potência mínima de 15W, instaladas em spot ou luminárias de calha, tendo como IP mínimo um valor igual ou superior a 65.

As portas deverão ser de madeira para pintura, folha média, conforme ABNT NBR 15930:2011 – parte 1, fixada, em dois pontos, com dobradiça de aço/ferro 3” x 3”, com largura de 0,60, 0,80 e 0,90 e altura de 2,10. Deverão ser fornecidas com fechaduras.

O telhado será de duas águas com inclinação mínima de 17%. A estrutura da trama será confeccionada com caibros em madeira não aparelhadas, dimensões 7,50 x 7,50 cm, dispostos a cada 0,90 cm e ripas, também em madeira não aparelhada, dimensões 2,50 x 7,50 cm, dispostas a cada 1,00 m. A cumeeira será confeccionada com peça de madeira não aparelhada, dimensões 6,00 x 12,00, da espécie (nome popular) Maçaranduba, Angelim ou similar. As peças da trama serão fixadas, uma a outra, com pregos de aço com cabeça 17 x 21 (2 ½ x 10), um por intercessão. A fixação dos caibros a cumeeira deverá ser feita com prego de aço com cabeça 3 ½ x 8. O fechamento do telhado será executado com telha ondulada, espessura 6,00 mm, fixadas à estrutura com pregos telheiro em aço galvanizado com borracha de vedação 18 x 36 (3 ¼ x 10).

As peças sanitárias serão confeccionadas em louça branca, padrão popular, com qualidade e procedência comprovada. O lavatório, bem como o vaso sanitário, deverá ser fornecido com todos os itens necessários e suficientes ao seu bom funcionamento. Os ramais de descargas, de esgoto e de ventilação, bem como todos os desconectores, deverão ser convenientemente dimensionados pelo método das Unidades de Hunter descrito na ABNT NBR 8160: 1999. As conexões, assim como todos os tubos de encaminhamento, deverão ser confeccionadas em PVC e possuir encaixe tipo ponta/bolsa/virola. As caixas de inspeção e de gordura serão

Secretaria Municipal de Obras - SMO

DOCUMENTO ASSINADO POR LOGIN E SENHA POR: ARTUR JOSE LIMA CAVALCANTE FILHO EM 10/02/2025 12:41:04
DOCUMENTO ASSINADO POR LOGIN E SENHA POR: ELTON DE AZEVEDO SALVADOR EM 10/02/2025 11:13:30

LEI Nº 14.063, DE 23 DE SETEMBRO DE 2020

VERIFIQUE A AUTENTICIDADE DESTA DOCUMENTO EM <https://portalcidadeao.prefeitura.boavista.br/verificacao.aspx> INFORMANDO O CODIGO: 7595BDCDD



PREFEITURA MUNICIPAL DE BOA VISTA
SECRETARIA MUNICIPAL DE OBRAS
SUPERINTENDÊNCIA DE PROJETOS E URBANIZAÇÃO

confeccionadas, respectivamente, em concreto pré-moldado e alvenaria de blocos cerâmicos. A última terá seus blocos assentados com argamassa de cimento e areia, traço 1:4, e revestido com argamassa de cimento e areia, traço 1:3 (cimento Portland pozolânico).

As instalações hidráulicas serão confeccionadas com tubo de Policloreto de Vinila (PVC) soldável e deverão ser convenientemente dimensionadas conforme ABNT NBR 5626: 1998.

EXECUÇÃO DE DEPÓSITO EM CANTEIRO DE OBRA EM CHAPA DE MADEIRA COMPENSADA, NÃO INCLUSO MOBILIÁRIO.

Antes do início dos serviços, o local deverá ser demarcado, limpo e nivelado.

Após a limpeza, executar a escavação das valas, no mínimo 0,20 m de profundidade, em todo o perímetro da dependência. Regularizar o fundo das valas com lastro de concreto, espessura 2,00 cm, traço 1:4,5:4,5 (cimento, areia e brita 1).

Após o endurecimento do lastro, proceder com a execução da alvenaria de vedação. Os blocos serão confeccionados em concreto, classe D, conforme ABNT NBR 6136:2007, dimensões 19,00 x 19,00 x 39,00 cm, assentados com argamassa de cimento e areia média, traço 1:4, preparada manualmente. A alvenaria deverá possuir, pelo menos, 40,00 cm (duas fiadas), confeccionadas de maneira amarrada. Nos vértices, e a cada 2,20 m, da estrutura deverão ser colocados os montantes, confeccionados em madeira não aparelhada, dimensões 7,50 x 7,50 cm, assentados, pelo menos, a 50,00 cm de profundidade. Após assentada a alvenaria de embasamento e os montantes de sustentação do fechamento, proceder com o reaterro e a compactação das valas e dos buracos.

Fixados os montantes extremos e intermediários – os últimos apenas se necessários – proceder com a fixação das placas de fechamento. O fechamento será confeccionado em placas de madeira compensada, espessura 12,00 mm, dimensões 2,20 x 1,10 m, fixadas nas laterais e nas partes inferior e superior com prego de aço polido com cabeça 18 x 27 (2 ½ x 10), um a cada 35,00 cm. As peças que irão compor a moldura (montantes extremos ou intermediários, peça inferior e superior) de cada chapa serão não aparelhadas, dimensões 7,50 x 7,50 cm.

Terminado o fechamento, deve-se dar início com a execução do lastro de concreto. O lastro, que desempenhará função de piso, será de cimento, areia média e brita, traço 1:4,5:4,5, com espessura mínima de 5,00 cm. Deverá ser sarrafeado, sobre “mestras”, com régua de alumínio ou madeira, em movimentos de vai e vem.

Todas as instalações elétricas, luz e força, deverão ser protegidas por eletrodutos de Policloreto de Vinila (PVC), tipo roscável, diâmetro de ½ polegada, fixados nas paredes com abraçadeira

Secretaria Municipal de Obras - SMO

DOCUMENTO ASSINADO POR LOGIN E SENHA POR: ARTUR JOSE LIMA CAVALCANTE FILHO EM 10/02/2025 12:41:04
DOCUMENTO ASSINADO POR LOGIN E SENHA POR: ELTON DE AZEVEDO SALVADOR EM 10/02/2025 11:13:30

LEI Nº 14.063, DE 23 DE SETEMBRO DE 2020

VERIFIQUE A AUTENTICIDADE DESTA DOCUMENTO EM <https://portalcidadao.prefeitura.boavista.br/verificacao.aspx> INFORMANDO O CODIGO: 7595BDCDD



PREFEITURA MUNICIPAL DE BOA VISTA
SECRETARIA MUNICIPAL DE OBRAS
SUPERINTENDÊNCIA DE PROJETOS E URBANIZAÇÃO

metálicas tipo D. Os cabos de cobre destinados ao circuito de iluminação deverão possuir seção nunca inferior a 1,50 mm², características antichama e apresentar tensão de trabalho de 450/750 V. Os cabos de cobre destinados aos circuitos de força devem possuir seção nunca inferior a 2,50 mm², características antichama e apresentar tensão de trabalho de 450/750 V. As lâmpadas deverão ser fluorescente ou LED, potência mínima de 15W, instaladas em spot ou luminárias de calha, tendo como IP mínimo um valor igual ou superior a 65.

As portas, tipo veneziana, deverão ser confeccionadas com aço e abrirão no sentido de entrada. As janelas, também confeccionadas em aço, deverão ser do tipo basculante e não devem possuir vidro.

O telhado será de duas águas com inclinação mínima de 17%. A estrutura da trama será confeccionada com caibros em madeira não aparelhadas, dimensões 7,50 x 7,50 cm, dispostos a cada 0,90 cm e ripas, também em madeira não aparelhada, dimensões 2,50 x 7,50 cm, dispostas a cada 1,00 m. A cumeeira será confeccionada com peça de madeira não aparelhada, dimensões 6,00 x 12,00, da espécie (nome popular) Maçaranduba, Angelim ou similar. As peças da trama serão fixadas, uma a outra, com pregos de aço com cabeça 17 x 21 (2 ½ x 10), um por intercessão. A fixação dos caibros a cumeeira deverá ser feita com prego de aço com cabeça 3 ½ x 8. O fechamento do telhado será executado com telha ondulada, espessura 6,00 mm, fixadas à estrutura com pregos telheiro em aço galvanizado com borracha de vedação 18 x 36 (3 ¼ x 10).

EXECUÇÃO DE REFEITÓRIO EM CANTEIRO DE OBRA EM CHAPA DE MADEIRA COMPENSADA, NÃO INCLUSO MOBILIÁRIO E EQUIPAMENTOS.

Antes do início dos serviços, o local deverá ser demarcado, limpo e nivelado.

Após a limpeza, executar a escavação das valas, no mínimo 0,20 cm de profundidade, em todo o perímetro da dependência. Regularizar o fundo das valas com lastro de concreto, espessura 2,00 cm, traço 1:4,5:4,5 (cimento, areia e brita 1).

Após o endurecimento do lastro, proceder com a execução da alvenaria de embasamento. Os blocos serão confeccionados em concreto, classe D, conforme ABNT NBR 6136:2007, dimensões 19,00 x 19,00 x 39,00 cm, assentados com argamassa de cimento e areia média, traço 1:4, preparada manualmente. A alvenaria deverá possuir, pelo menos, 40,00 cm (duas fiadas), confeccionadas de maneira amarrada. Nos vértices, e a cada 2,20 m, da estrutura deverão ser colocados os montantes, confeccionados em madeira não aparelhada, dimensões 7,50 x 7,50 cm, assentados, pelo menos, a 50,00 cm de profundidade. Após assentada a

Secretaria Municipal de Obras - SMO

DOCUMENTO ASSINADO POR LOGIN E SENHA POR: ARTUR JOSE LIMA CAVALCANTE FILHO EM 10/02/2025 12:41:04
DOCUMENTO ASSINADO POR LOGIN E SENHA POR: ELTON DE AZEVEDO SALVADOR EM 10/02/2025 11:13:30

LEI Nº 14.063, DE 23 DE SETEMBRO DE 2020

VERIFIQUE A AUTENTICIDADE DESTES DOCUMENTOS EM <https://portalcidadao.prefeitura.boavista.br/verificacao.aspx> INFORMANDO O CODIGO: 7595BDCDD



**PREFEITURA MUNICIPAL DE BOA VISTA
SECRETARIA MUNICIPAL DE OBRAS
SUPERINTENDÊNCIA DE PROJETOS E URBANIZAÇÃO**

alvenaria de embasamento e os montantes de sustentação do fechamento, proceder com o reaterro e a compactação das valas e dos buracos.

Fixados os montantes extremos e intermediários – os últimos apenas se necessários – proceder com a fixação das telhas de fechamento. A tela será plástica, confeccionada em polietileno monofilado, e deverá ser fixada ao requadro de madeira com pregos de aço com cabeça 6 x 6 (1/2 x 19).

Terminado o fechamento, deve-se dar início com a execução do lastro de concreto. O lastro, que desempenhará função de piso, será de cimento, areia média e brita, traço 1:4,5:4,5, com espessura mínima de 5,00 cm. Deverá ser sarrafeado, sobre “mestras”, com régua de alumínio ou madeira, em movimentos de vai e vem.

O contrapiso só deverá ser executado depois de passadas todas as tubulações e cessado o tráfego de pessoas.

Todas as instalações elétricas, luz e força, deverão ser protegidas por eletrodutos de Policloreto de Vinila (PVC), tipo roscável, diâmetro de ½ polegada, fixados nas paredes com abraçadeira metálicas tipo D. Os cabos de cobre destinados ao circuito de iluminação deverão possuir seção nunca inferior a 1,50 mm², características antichama e apresentar tensão de trabalho de 450/750 V. Os cabos de cobre destinados aos circuitos de força devem possuir seção nunca inferior a 2,50 mm², características antichama e apresentar tensão de trabalho de 450/750 V. As lâmpadas deverão ser fluorescente ou LED, potência mínima de 15W, instaladas em spot ou luminárias de calha, tendo como IP mínimo um valor igual ou superior a 65.

As portas deverão ser de madeira para pintura, folha média, conforme ABNT NBR 15930:2011 – parte 1, fixada, em dois pontos, com dobradiça de aço/ferro 3” x 3”, com largura de 0,60, 0,80 e 0,90 e altura de 2,10. Deverão ser fornecidas com fechaduras.

O telhado será de duas águas com inclinação mínima de 17%. A estrutura da trama será confeccionada com caibros em madeira não aparelhadas, dimensões 7,50 x 7,50 cm, dispostos a cada 0,90 cm e ripas, também em madeira não aparelhada, dimensões 2,50 x 7,50 cm, dispostas a cada 1,00 m. A cumeeira será confeccionada com peça de madeira não aparelhada, dimensões 6,00 x 12,00, da espécie (nome popular) Maçaranduba, Angelim ou similar. As peças da trama serão fixadas, uma a outra, com pregos de aço com cabeça 17 x 21 (2 ½ x 10), um por intercessão. A fixação dos caibros a cumeeira deverá ser feita com prego de aço com cabeça 3 ½ x 8. O fechamento do telhado será executado com telha ondulada, espessura 6,00 mm, fixadas

Secretaria Municipal de Obras - SMO

DOCUMENTO ASSINADO POR LOGIN E SENHA POR: ARTUR JOSE LIMA CAVALCANTE FILHO EM 10/02/2025 12:41:04
DOCUMENTO ASSINADO POR LOGIN E SENHA POR: ELTON DE AZEVEDO SALVADOR EM 10/02/2025 11:13:30

LEI Nº 14.063, DE 23 DE SETEMBRO DE 2020

VERIFIQUE A AUTENTICIDADE DESTA DOCUMENTO EM <https://portalcidadao.prefeitura.boavista.br/verificacao.aspx> INFORMANDO O CODIGO: 7595BDCDD



**PREFEITURA MUNICIPAL DE BOA VISTA
SECRETARIA MUNICIPAL DE OBRAS
SUPERINTENDÊNCIA DE PROJETOS E URBANIZAÇÃO**

à estrutura com pregos telheiro em aço galvanizado com borracha de vedação 18 x 36 (3 ¼ x 10).

As peças sanitárias serão confeccionadas em louça branca, padrão popular, com qualidade e procedência comprovada. O lavatório, bem como o vaso sanitário, deverá ser fornecido com todos os itens necessários e suficientes ao seu bom funcionamento. Os ramais de descargas, de esgoto e de ventilação, bem como todos os desconectores, deverão ser convenientemente dimensionados pelo método das Unidades de Hunter descrito na ABNT NBR 8160: 1999. As conexões, assim como todos os tubos de encaminhamento, deverão ser confeccionadas em PVC e possuir encaixe tipo ponta/bolsa/virola. As caixas de inspeção e de gordura serão confeccionadas, respectivamente, em concreto pré-moldado e alvenaria de blocos cerâmicos. A última terá seus blocos assentados com argamassa de cimento e areia, traço 1:4, e revestido com argamassa de cimento e areia, traço 1:3 (cimento Portland pozolânico).

As instalações hidráulicas serão confeccionadas com tubo de Policloreto de Vinila (PVC) soldável e deverão ser convenientemente dimensionadas conforme ABNT NBR 5626: 1998.

O forro, fixado à cobertura por peças de madeira não aparelhada, dimensões 2,50 x 5,00 cm, será executado após a conclusão das instalações elétricas e de cabeamento. As peças (tarugos) serão fixadas nos caibros da trama de madeira da cobertura e servirão de sustentação para as longarinas – essas peças também serão confeccionadas em madeira não aparelhada, dimensões 2,50 x 5,00 cm – e, conseqüentemente, para as régua de PVC. As longarinas, bem como os tarugos de madeira, serão fixadas com pregos de aço com cabeça 17 x 21 (2 ½ x 10). As longarinas serão dispostas a distâncias não superiores a 80 cm para que não surjam flechas excessivas no forro. Por fim, as régua de PVC serão fixadas às longarinas com pregos de aço com cabeça 6 x 6 (1/2 x 19).

Ao final do processo, executar a pintura das paredes de fechamento com tinta látex PVA, aplicada em duas demãos.

Deverá existir, nas dependências externas do canteiro, um extintor de incêndio tipo ABC, com carga de pó químico (sulfato monoamônico), capacidade para 6 kg de agente extintor.

Secretaria Municipal de Obras - SMO

DOCUMENTO ASSINADO POR LOGIN E SENHA POR: ARTUR JOSE LIMA CAVALCANTE FILHO EM 10/02/2025 12:41:04
DOCUMENTO ASSINADO POR LOGIN E SENHA POR: ELTON DE AZEVEDO SALVADOR EM 10/02/2025 11:13:30

LEI Nº 14.063, DE 23 DE SETEMBRO DE 2020

VERIFIQUE A AUTENTICIDADE DESTES DOCUMENTOS EM <https://portalcidadao.prefeitura.boavista.br/verificacao.aspx> INFORMANDO O CODIGO: 7595BDCDD



PREFEITURA MUNICIPAL DE BOA VISTA
SECRETARIA MUNICIPAL DE OBRAS
SUPERINTENDÊNCIA DE PROJETOS E URBANIZAÇÃO

2.3 CERCA COM MOURÕES DE MADEIRA ROLIÇA, DIÂMETRO 11CM, ESPACAMENTO DE 2M, ALTURA LIVRE DE 1M, CRAVADOS 0,5M, COM 5 FIOS DE ARAME FARPADO Nº 14 CLASSE 250.

Será construído canteiro no local uma cerca com mourões de madeira roliça, diâmetro 11 cm, espaçamento de 2 m, altura livre de 1 m, cravados 0,5 m, com 5 fios de arame farpado nº 14 classe 250, conforme as composições contidas no SINAPI.

2.4 ENTRADA PROVISÓRIA DE ENERGIA ELÉTRICA ÁREA TRIFÁSICA 40A EM POSTE DE CONCRETO, INCLUSIVE CONEXÕES E FERRAGENS (REF. SINAPI CÓD. 41598-MÊS 10/2018)

A ligação provisória elétrica do canteiro obedecerá rigorosamente às recomendações e exigências da concessionária local.

Os ramais e sub-ramais internos serão executados com condutores isolados por camada termoplástica, devidamente dimensionada, para atender às respectivas demandas dos pontos de utilização. Os condutores aéreos serão fixados em postes de madeira com isoladores de porcelana. Todos os circuitos serão dotados de disjuntores termomagnéticos.

Todos os equipamentos e máquinas receberão proteção individual com chaves 100A, carga 3kwh, 20cv, sendo fixada próximo ao local de operação do equipamento, devidamente abrigada em caixa de madeira com portinhola.

Caberá à CONTRATADA enérgica vigilância das instalações provisórias de energia elétrica, a fim de evitar acidentes de trabalho e curtos-circuitos que venham a prejudicar o andamento normal dos trabalhos.

Quando o local de execução da obra não for atendido pela rede pública de distribuição de energia ou fornecimento irregular, com constantes faltas, caberá à CONTRATADA a instalação de grupo gerador com capacidade para atender à demanda de todo o maquinário e aparelhos necessários à execução da obra.

Caberá à CONTRATADA, quando da elaboração de sua proposta, a verificação da existência ou não de rede pública de distribuição de energia, bem como a sua regularidade no fornecimento a fim de constatar a necessidade ou não de instalação de grupo gerador.

2.5 INSTALAÇÃO PROVISÓRIA DE ÁGUA.

A ligação provisória de água/esgoto do canteiro obedecerá rigorosamente às recomendações e exigências da concessionária local.

Secretaria Municipal de Obras - SMO

DOCUMENTO ASSINADO POR LOGIN E SENHA POR: ARTUR JOSE LIMA CAVALCANTE FILHO EM 10/02/2025 12:41:04
DOCUMENTO ASSINADO POR LOGIN E SENHA POR: ELTON DE AZEVEDO SALVADOR EM 10/02/2025 11:13:30

LEI Nº 14.063, DE 23 DE SETEMBRO DE 2020

VERIFIQUE A AUTENTICIDADE DESTA DOCUMENTO EM <https://portalcidadao.prefeitura.boavista.br/verificacao.aspx> INFORMANDO O CODIGO: 7595BDCDD



**PREFEITURA MUNICIPAL DE BOA VISTA
SECRETARIA MUNICIPAL DE OBRAS
SUPERINTENDÊNCIA DE PROJETOS E URBANIZAÇÃO**

Caberá à CONTRATADA, quando da elaboração de sua proposta, a verificação da existência ou não de rede pública de distribuição de água, bem como a sua regularidade no fornecimento a fim de constatar a necessidade ou não de instalação de grupo gerador.

3 LOCAÇÃO E CADASTRO

3.1 CADASTRO TÉCNICO DE REDES “AS BUILT”

O cadastro da obra é o conjunto de informações elaboradas na fase de supervisão e fiscalização das obras com o objetivo de registrar as condições físicas e econômicas da execução da obra, fornecendo elementos considerados relevantes para subsidiarem futuras intervenções na obra, como: reformas, ampliação e/ou restauração.

Ao término da produção e após a entrega da obra, o cadastro deve representar fielmente o objeto construído, com registros das alterações verificadas durante a execução.

As alterações dos projetos que implicam em novos dimensionamentos serão tratadas, exclusivamente, pelos respectivos projetistas, devendo o Cadastro ser elaborado a partir destes projetos alterados.

3.2 LOCAÇÃO DAS REDES DE ÁGUA E ESGOTO

Serão realizados os serviços locação convencional de obra. Compreende os serviços de locação do eixo, marcação dos “off-sets”, locação de bueiros e construções diversas previstas no projeto. Marcação, no terreno, de um alinhamento com a materialização de seus pontos definidores e notáveis. Esta materialização, de acordo com o tempo de permanência desejado e com a natureza do terreno, pode ser realizada com piquete de madeira, pino de metal ou marco de concreto.

Os materiais e equipamentos pertinentes para acompanhamento e levantamento, tendo como resultado notas de serviço no qual deverão ser entregues à fiscalização.

A nota de serviço será executada após o levantamento topográfico dos eixos da rua, em seguida utilizando a inclinação e largura do projeto, determinar as cotas dos bordos.

O acompanhamento de greide será executado após a realização de cada etapa dos serviços de rebaixamento de pista, regularização de subleito e estabilização granulométrica da base, utilizando serviços: na locação da imprimação, CBUQ, meio fio e da sarjeta, conforme projeto.

Secretaria Municipal de Obras - SMO

DOCUMENTO ASSINADO POR LOGIN E SENHA POR: ARTUR JOSE LIMA CAVALCANTE FILHO EM 10/02/2025 12:41:04
DOCUMENTO ASSINADO POR LOGIN E SENHA POR: ELTON DE AZEVEDO SALVADOR EM 10/02/2025 11:13:30

LEI Nº 14.063, DE 23 DE SETEMBRO DE 2020

VERIFIQUE A AUTENTICIDADE DESTA DOCUMENTO EM <https://portalcidadao.prefeitura.boavista.br/verificacao.aspx> INFORMANDO O CODIGO: 7595BDCDD



PREFEITURA MUNICIPAL DE BOA VISTA
SECRETARIA MUNICIPAL DE OBRAS
SUPERINTENDÊNCIA DE PROJETOS E URBANIZAÇÃO

4 SINALIZAÇÃO DE REDE DE DRENAGEM

4.1 SINALIZAÇÃO DIURNA COM TELA TAPUME EM PVC, 10 USOS

Todos os sinais e dispositivos de canalização devem manter inalteradas suas características de forma e cor, tanto no período diurno quanto no noturno. Portanto, devem ser obrigatoriamente retro refletivos e, quando necessário, iluminados.

- Toda a sinalização deve ser implantada antes do início da execução dos serviços;
- a implantação deve ser iniciada na área de advertência, depois passar para a área de transição e assim sucessivamente, até a área de retorno à situação normal;
- nas ruas de pista simples exigem-se cuidados adicionais para evitar o conflito de fluxos opostos sem a devida proteção;
- os sinais só devem ter validade durante a efetiva realização dos serviços. Assim, devem ser cobertos enquanto a canalização não estiver implantada;
- se a sinalização temporária entrar em conflito com a sinalização normal da rua, esta deve ser coberta ou removida até a desativação dos serviços.

4.2 SINALIZAÇÃO DE TRÂNSITO NOTURNA

Todos os sinais e dispositivos de canalização devem manter inalteradas suas características de forma e cor, tanto no período diurno quanto no noturno. Portanto, devem ser obrigatoriamente retrorrefletivos e, quando necessário, iluminados.

- Toda a sinalização deve ser implantada antes do início da execução dos serviços;
- a implantação deve ser iniciada na área de advertência, depois passar para a área de transição e assim sucessivamente, até a área de retorno à situação normal;
- nas ruas de pista simples exigem-se cuidados adicionais para evitar o conflito de fluxos opostos sem a devida proteção;
- os sinais só devem ter validade durante a efetiva realização dos serviços. Assim, devem ser cobertos enquanto a canalização não estiver implantada;
- se a sinalização temporária entrar em conflito com a sinalização normal da rua, esta deve ser coberta ou removida até a desativação dos serviços.

4.3 CAVALETE METÁLICO

Compreende a fabricação e fornecimento de cavaletes metálicos para indicação de trecho em obras, objetivando disciplinar o tráfego de veículos e permitindo maior segurança aos trabalhadores.

Para garantir os seus objetivos, a sinalização de obras deve:

Secretaria Municipal de Obras - SMO

DOCUMENTO ASSINADO POR LOGIN E SENHA POR: ARTUR JOSE LIMA CAVALCANTE FILHO EM 10/02/2025 12:41:04
DOCUMENTO ASSINADO POR LOGIN E SENHA POR: ELTON DE AZEVEDO SALVADOR EM 10/02/2025 11:13:30

LEI Nº 14.063, DE 23 DE SETEMBRO DE 2020

VERIFIQUE A AUTENTICIDADE DESTA DOCUMENTO EM <https://portalcidadao.prefeitura.boavista.br/verificacao.aspx> INFORMANDO O CODIGO: 7595BDCDD



**PREFEITURA MUNICIPAL DE BOA VISTA
SECRETARIA MUNICIPAL DE OBRAS
SUPERINTENDÊNCIA DE PROJETOS E URBANIZAÇÃO**

- estar limpa e em bom estado;
- manter inalteradas formas e cores tanto no período diurno quanto noturno;
- apresentar dimensões e elementos gráficos padronizados;
- ser colocada sempre de forma a favorecer a sua visualização;
- ser implantada de acordo com critérios uniformes e de forma a induzir o correto comportamento do usuário;
- ser implantada antes do início da intervenção na via;
- ser totalmente retirada quando da conclusão da etapa de obra que não tenha relação com a seguinte;
- ser totalmente retirada quando a obra ou etapa a que ela se refere for concluída.

Os cavaletes metálicos serão fabricados em chapa metálica preta nº 20, tubo metálico de 2" na chapa 20 e cantoneiras de 1 ½" x 1/8", de acordo com o projeto especificado.

O pagamento será efetuado de acordo com o discriminado na planilha orçamentária contratual, após medição aprovada pela Fiscalização. O preço pago deverá incluir todas as despesas com material, ferramentas e mão-de-obra relativos aos serviços indicados nessa especificação, bem como os encargos e outras despesas eventuais necessárias à execução do serviço.

5 MOVIMENTO DE TERRA

5.1 ESCAVAÇÃO MECANIZADA DE VALA COM PROFUNDIDADE ATÉ 1,5 M (MÉDIA ENTRE MONTANTE E JUSANTE/UMA COMPOSIÇÃO POR TRECHO) COM RETROESCAVADEIRA (CAPACIDADE DA CAÇAMBA DA RETRO: 0,26 M3 / POTÊNCIA: 88 HP), LARGURA DE 0,8 M A 1,5 M, EM SOLO DE 1A CATEGORIA, LOCAIS COM BAIXO NÍVEL DE INTERFERÊNCIA. AF_01/2015

A escavação consistirá na remoção de solo abaixo da superfície do terreno resultante após a limpeza, através de ferramentas e utensílios de uso mecanizado e será empregada para preparação do fundo das valas.

A escavação incluirá o transporte de material para bota-fora até uma distância máxima de 50 m. Os materiais a serem escavados deverão estar contidos nos limites definidos nos desenhos de projeto ou, para casos não previstos, nos limites indicados expressamente pela FISCALIZAÇÃO.

Não será permitida a presença de materiais escavados, nas proximidades do local do serviço, após a sua execução, salvo nos casos em que os mesmos forem reaproveitados nos reaterros.

Secretaria Municipal de Obras - SMO

DOCUMENTO ASSINADO POR LOGIN E SENHA POR: ARTUR JOSE LIMA CAVALCANTE FILHO EM 10/02/2025 12:41:04
DOCUMENTO ASSINADO POR LOGIN E SENHA POR: ELTON DE AZEVEDO SALVADOR EM 10/02/2025 11:13:30

LEI Nº 14.063, DE 23 DE SETEMBRO DE 2020

VERIFIQUE A AUTENTICIDADE DESTA DOCUMENTO EM <https://portalcidadao.prefeitura.boavista.br/verificacao.aspx> INFORMANDO O CODIGO: 7595BDCDD



PREFEITURA MUNICIPAL DE BOA VISTA
SECRETARIA MUNICIPAL DE OBRAS
SUPERINTENDÊNCIA DE PROJETOS E URBANIZAÇÃO

5.2 ESCAVAÇÃO MECANIZADA DE VALA COM PROFUNDIDADE MAIOR QUE 1,5 M ATÉ 3,0M (MÉDIA ENTRE MONTANTE E JUSANTE/UMA COMPOSIÇÃO POR TRECHO) COM RETROESCAVADEIRA (CAPACIDADE DA CAÇAMBA DA RETRO: 0,26 M³ / POTÊNCIA: 88 HP), LARGURA MENOR QUE 0,8 M, EM SOLO DE 1A CATEGORIA, LOCAIS COM BAIXO NÍVEL DE INTERFERÊNCIA. AF_02/2021

A escavação consistirá na remoção de solo abaixo da superfície do terreno resultante após a limpeza, através de ferramentas e utensílios de uso mecanizado e será empregada para preparação do fundo das valas.

A escavação incluirá o transporte de material para bota-fora até uma distância máxima de 50 m. Os materiais a serem escavados deverão estar contidos nos limites definidos nos desenhos de projeto ou, para casos não previstos, nos limites indicados expressamente pela FISCALIZAÇÃO.

Não será permitida a presença de materiais escavados, nas proximidades do local do serviço, após a sua execução, salvo nos casos em que os mesmos forem reaproveitados nos reaterros.

5.3 ESCAVAÇÃO MECANIZADA DE VALA COM PROF. MAIOR QUE 3,0 M ATÉ 4,5 M (MÉDIA MONTANTE E JUSANTE/UMA COMPOSIÇÃO POR TRECHO), ESCAVADEIRA (1,2 M³), LARG. DE 1,5 M A 2,5 M, EM SOLO DE 1A CATEGORIA, LOCAIS COM BAIXO NÍVEL DE INTERFERÊNCIA. AF_02/2021

A escavação consistirá na remoção de solo abaixo da superfície do terreno resultante após a limpeza, através de ferramentas e utensílios de uso mecanizado e será empregada para preparação do fundo das valas.

A escavação incluirá o transporte de material para bota-fora até uma distância máxima de 50 m. Os materiais a serem escavados deverão estar contidos nos limites definidos nos desenhos de projeto ou, para casos não previstos, nos limites indicados expressamente pela FISCALIZAÇÃO.

Não será permitida a presença de materiais escavados, nas proximidades do local do serviço, após a sua execução, salvo nos casos em que os mesmos forem reaproveitados nos reaterros.

5.4 CARGA, MANOBRA E DESCARGA DE SOLOS E MATERIAIS GRANULARES EM CAMINHÃO BASCULANTE 18 M³ - CARGA COM ESCAVADEIRA HIDRÁULICA (CAÇAMBA DE 1,20 M³ / 155 HP) E DESCARGA LIVRE (UNIDADE: M³). AF_07/2020

Compreende a operação de carregamento de material da pilha ou estoque para a caçamba do caminhão onde vai ser transportado, por processo manual ou mecânico. No processo manual o

Secretaria Municipal de Obras - SMO

DOCUMENTO ASSINADO POR LOGIN E SENHA POR: ARTUR JOSE LIMA CAVALCANTE FILHO EM 10/02/2025 12:41:04
DOCUMENTO ASSINADO POR LOGIN E SENHA POR: ELTON DE AZEVEDO SALVADOR EM 10/02/2025 11:13:30

LEI Nº 14.063, DE 23 DE SETEMBRO DE 2020

VERIFIQUE A AUTENTICIDADE DESTA DOCUMENTO EM <https://portalcidadeao.prefeitura.boavista.br/verificacao.aspx> INFORMANDO O CODIGO: 7595BDCDD



**PREFEITURA MUNICIPAL DE BOA VISTA
SECRETARIA MUNICIPAL DE OBRAS
SUPERINTENDÊNCIA DE PROJETOS E URBANIZAÇÃO**

material é carregado diretamente em caminhões basculantes, sem a utilização de equipamentos de carga; e no processo mecânico utiliza-se pás carregadeiras e/ou escavadeiras para auxiliar o processo de carga.

A execução dos serviços será procedida mediante a utilização racional de equipamentos adequados, compatíveis com as condições locais e as produtividades exigidas para o cumprimento dos prazos estabelecidos.

Os equipamentos comumente utilizados nesse tipo de serviço são:

- carregadeiras frontais de porte médio ou pesadas;
- tratores de esteiras pesados, equipados com lâmina frontal;
- caminhões basculantes convencionais e especiais.

A medição será feita considerando-se o volume geométrico dos materiais carregados, medidos no corte ou empréstimo, em metros cúbicos (m³), qualquer que seja sua classificação, salvo indicação em contrário na planilha contratual.

O pagamento será efetuado de acordo com o discriminado na planilha orçamentária contratual, após medição aprovada pela Fiscalização. O preço pago deverá incluir todas as despesas com equipamentos e mão-de-obra, bem como os encargos e outras despesas eventuais necessárias à execução do serviço.

A escavação, o transporte e a descarga do material escavado, quando necessários, serão pagos separadamente, salvo indicação em contrário na planilha contratual.

5.5 TRANSPORTE COM CAMINHÃO BASCULANTE DE 18 M3, EM VIA URBANA PAVIMENTADA, DMT ATÉ 30 KM (UNIDADE: M3XKM). AF_12/2016 - BOTA FORA

Compreende a operação de transporte de material, do canteiro de obras até o local indicado para a destinação final. No processo manual o material é carregado diretamente em caminhões basculantes, sem a utilização de equipamentos de carga; e no processo mecânico utiliza-se pás carregadeiras e/ou escavadeiras para auxiliar o processo de carga.

A execução dos serviços será procedida mediante a utilização racional de equipamentos adequados, compatíveis com as condições locais e as produtividades exigidas para o cumprimento dos prazos estabelecidos.

Os equipamentos comumente utilizados nesse tipo de serviço são:

- caminhões basculantes convencionais e especiais.

A carga será geralmente precedida pela escavação do material, e sua deposição na praça de carregamento deverá ser feita em condições de permitir que o material seja manipulado

Secretaria Municipal de Obras - SMO

DOCUMENTO ASSINADO POR LOGIN E SENHA POR: ARTUR JOSE LIMA CAVALCANTE FILHO EM 10/02/2025 12:41:04
DOCUMENTO ASSINADO POR LOGIN E SENHA POR: ELTON DE AZEVEDO SALVADOR EM 10/02/2025 11:13:30

LEI Nº 14.063, DE 23 DE SETEMBRO DE 2020

VERIFIQUE A AUTENTICIDADE DESTA DOCUMENTO EM <https://portalcidadao.prefeitura.boavista.br/verificacao.aspx> INFORMANDO O CODIGO: 7595BDCDD



**PREFEITURA MUNICIPAL DE BOA VISTA
SECRETARIA MUNICIPAL DE OBRAS
SUPERINTENDÊNCIA DE PROJETOS E URBANIZAÇÃO**

manualmente ou pelo equipamento de carga. As praças de carregamento deverão apresentar boas condições de conservação, circulação e manobra.

O material extraído para utilização na obra será colocado em pilhas de estoque, enquanto os materiais não aproveitáveis serão depositados em áreas de bota-fora, definidas pela Fiscalização. Quando, em qualquer desses casos, o material estocado estiver localizado em área urbana, o mesmo deverá ser mantido umedecido, evitando-se poeira.

A medição será feita considerando-se o volume geométrico dos materiais carregados, medidos após a exploração das jazidas, em metros cúbicos (m³), qualquer que seja sua classificação, salvo indicação em contrário na planilha contratual.

O pagamento será efetuado de acordo com o discriminado na planilha orçamentária contratual, após medição aprovada pela Fiscalização. O preço pago deverá incluir todas as despesas com equipamentos e mão-de-obra, bem como os encargos e outras despesas eventuais necessárias à execução do serviço.

A escavação, o transporte e a descarga do material escavado, quando necessários, serão pagos separadamente, salvo indicação em contrário na planilha contratual.

5.6 RECEBIMENTO DO MATERIAL NA EMPRESA DE RECICLADOS

Deverá ser apresentado os comprovantes de destinação dos resíduos, em formato de relatório de acordo com o art.29 e demais recomendações do decreto 035/E de 16 de março de 2021, o pagamento será condicionado a aprovação pela fiscalização.

5.7 PREPARO DE FUNDO DE VALA COM LARGURA MAIOR OU IGUAL A 1,5 M E MENOR QUE 2,5 M (ACERTO DO SOLO NATURAL). AF_08/2020

O fundo de vala deverá ser acertado e verificado se o nivelamento foi executado na cota definitiva tal como definida pelo projeto.

5.8 ATERRO MECANIZADO DE VALA COM ESCAVADEIRA HIDRÁULICA (CAPACIDADE DA CAÇAMBA: 0,8 M³ / POTÊNCIA: 111 HP), LARGURA ATÉ 1,5 M, PROFUNDIDADE DE 1,5 A 3,0 M, COM AREIA PARA ATERRO. AF_05/2016.

Destina-se à colocação de areia, em altura variável com o padrão médio adotado no projeto, a fim de dar suporte ao terreno e a percolação.

A espessura de colocação pode ser variável, mas o padrão médio adotado o suporte do terreno.

O espalhamento deve ser uniforme, a fim de evitar diferença de altura no material colocado.

Para tanto é necessário nivelamento da base, para permitir homogeneidade na distribuição da brita ou outro.

Secretaria Municipal de Obras - SMO

DOCUMENTO ASSINADO POR LOGIN E SENHA POR: ARTUR JOSE LIMA CAVALCANTE FILHO EM 10/02/2025 12:41:04
DOCUMENTO ASSINADO POR LOGIN E SENHA POR: ELTON DE AZEVEDO SALVADOR EM 10/02/2025 11:13:30

LEI Nº 14.063, DE 23 DE SETEMBRO DE 2020

VERIFIQUE A AUTENTICIDADE DESTA DOCUMENTO EM <https://portalcidadao.prefeitura.boavista.br/verificacao.aspx> INFORMANDO O CODIGO: 7595BDCDD



PREFEITURA MUNICIPAL DE BOA VISTA
SECRETARIA MUNICIPAL DE OBRAS
SUPERINTENDÊNCIA DE PROJETOS E URBANIZAÇÃO

Antes da colocação deve ser distribuído na área off-set em diversos pontos visando o espalhamento uniforme.

6 FORNECIMENTO E ASSENTAMENTO DE TUBOS DE CONCRETO.

6.1 TUBO CONCRETO PARA REDES COLETORAS DE ÁGUAS PLUVIAIS, DIÂMETRO DE 400 MM, JUNTA RÍGIDA, INSTALADO EM LOCAL COM BAIXO NÍVEL DE INTERFERÊNCIA-FORNECIMENTO E ASSENTAMENTO.

Após a escavação serão assentados os tubos de concreto armado – PA-1 – NBR 8890/2007 de diâmetro de 40 centímetros, para águas pluviais, de acordo com a planta do perfil longitudinal e de acordo com trechos do diâmetro indicado na planta.

- A apropriação dos serviços será por metro.

6.2 TUBO CONCRETO PARA REDES COLETORAS DE ÁGUAS PLUVIAIS, DIÂMETRO DE 600 MM, JUNTA RÍGIDA, INSTALADO EM LOCAL COM BAIXO NÍVEL DE INTERFERÊNCIA-FORNECIMENTO E ASSENTAMENTO.

Após a escavação serão assentados os tubos de concreto armado – PA-1 – NBR 8890/2007 de diâmetro de 60 centímetros, para águas pluviais, de acordo com a planta do perfil longitudinal e de acordo com trechos do diâmetro indicado na planta.

- A apropriação dos serviços será por metro.

6.3 TUBO CONCRETO PARA REDES COLETORAS DE ÁGUAS PLUVIAIS, DIÂMETRO DE 800 MM, JUNTA RÍGIDA, INSTALADO EM LOCAL COM BAIXO NÍVEL DE INTERFERÊNCIA-FORNECIMENTO E ASSENTAMENTO.

Após a escavação serão assentados os tubos de concreto armado – PA-1 – NBR 8890/2007 de diâmetro de 80 centímetros, para águas pluviais, de acordo com a planta do perfil longitudinal e de acordo com trechos do diâmetro indicado na planta.

- A apropriação dos serviços será por metro.

6.4 TUBO CONCRETO PARA REDES COLETORAS DE ÁGUAS PLUVIAIS, DIÂMETRO DE 1000 MM, JUNTA RÍGIDA, INSTALADO EM LOCAL COM BAIXO NÍVEL DE INTERFERÊNCIA-FORNECIMENTO E ASSENTAMENTO.

Após a escavação serão assentados os tubos de concreto armado – PA-1 – NBR 8890/2007 de diâmetro de 100 centímetros, para águas pluviais, de acordo com a planta do perfil longitudinal e de acordo com trechos do diâmetro indicado na planta.

- A apropriação dos serviços será por metro.

Secretaria Municipal de Obras - SMO

DOCUMENTO ASSINADO POR LOGIN E SENHA POR: ARTUR JOSE LIMA CAVALCANTE FILHO EM 10/02/2025 12:41:04
DOCUMENTO ASSINADO POR LOGIN E SENHA POR: ELTON DE AZEVEDO SALVADOR EM 10/02/2025 11:13:30

LEI Nº 14.063, DE 23 DE SETEMBRO DE 2020

VERIFIQUE A AUTENTICIDADE DESTA DOCUMENTO EM <https://portalcidadeao.prefeitura.boavista.br/verificacao.aspx> INFORMANDO O CODIGO: 7595BDCDD



PREFEITURA MUNICIPAL DE BOA VISTA
SECRETARIA MUNICIPAL DE OBRAS
SUPERINTENDÊNCIA DE PROJETOS E URBANIZAÇÃO

6.5 TUBO CONCRETO PARA REDES COLETORAS DE ÁGUAS PLUVIAIS, DIÂMETRO DE 1200 MM, JUNTA RÍGIDA, INSTALADO EM LOCAL COM BAIXO NÍVEL DE INTERFERÊNCIA-FORNECIMENTO E ASSENTAMENTO.

Após a escavação serão assentados os tubos de concreto armado – PA-1 – NBR 8890/2007 de diâmetro de 120 centímetros, para águas pluviais, de acordo com a planta do perfil longitudinal e de acordo com trechos do diâmetro indicado na planta.

- A apropriação dos serviços será por metro.

6.6 TUBO CONCRETO PARA REDES COLETORAS DE ÁGUAS PLUVIAIS, DIÂMETRO DE 1500 MM, JUNTA RÍGIDA, INSTALADO EM LOCAL COM BAIXO NÍVEL DE INTERFERÊNCIA-FORNECIMENTO E ASSENTAMENTO.

Após a escavação serão assentados os tubos de concreto armado – PA-1 – NBR 8890/2007 de diâmetro de 150 centímetros, para águas pluviais, de acordo com a planta do perfil longitudinal e de acordo com trechos do diâmetro indicado na planta.

- A apropriação dos serviços será por metro.

6.7 CARGA, MANOBRA E DESCARGA DE MATERIAIS DIVERSOS EM CAMINHÃO CARROCERIA DE 15 T - CARGA E DESCARGA COM CAMINHÃO GUINDAUTO DE 20 T.M

Compreende a operação de carregamento de material da pilha ou estoque para a caçamba do caminhão onde vai ser transportado, por processo manual ou mecânico. No processo manual o material é carregado diretamente em caminhões basculantes, sem a utilização de equipamentos de carga; e no processo mecânico utilizam-se pás carregadeiras e/ou escavadeiras para auxiliar o processo de carga.

A execução dos serviços será procedida mediante a utilização racional de equipamentos adequados, compatíveis com as condições locais e as produtividades exigidas para o cumprimento dos prazos estabelecidos.

Os equipamentos comumente utilizados nesse tipo de serviço são:

- a) Carregadeiras frontais de porte médio ou pesadas;
- b) Tratores de esteiras pesados, equipados com lâmina frontal;
- c) Caminhões basculantes convencionais e especiais.

A medição será feita considerando-se o volume geométrico dos materiais carregados, medidos no corte ou empréstimo, em metros cúbicos (m³), qualquer que seja sua classificação, salvo indicação em contrário na planilha contratual.

Secretaria Municipal de Obras - SMO

DOCUMENTO ASSINADO POR LOGIN E SENHA POR: ARTUR JOSE LIMA CAVALCANTE FILHO EM 10/02/2025 12:41:04
DOCUMENTO ASSINADO POR LOGIN E SENHA POR: ELTON DE AZEVEDO SALVADOR EM 10/02/2025 11:13:30

LEI Nº 14.063, DE 23 DE SETEMBRO DE 2020

VERIFIQUE A AUTENTICIDADE DESTA DOCUMENTO EM <https://portalcidadao.prefeitura.boavista.br/verificacao.aspx> INFORMANDO O CODIGO: 7595BDCDD



**PREFEITURA MUNICIPAL DE BOA VISTA
SECRETARIA MUNICIPAL DE OBRAS
SUPERINTENDÊNCIA DE PROJETOS E URBANIZAÇÃO**

O pagamento será efetuado de acordo com o discriminado na planilha orçamentária contratual, após medição aprovada pela Fiscalização. O preço pago deverá incluir todas as despesas com equipamentos e mão-de-obra, bem como os encargos e outras despesas eventuais necessárias à execução do serviço.

A escavação, o transporte e a descarga do material escavado, quando necessários, serão pagos separadamente, salvo indicação em contrário na planilha contratual.

6.8 TRANSPORTE COMERCIAL COM CAMINHÃO, CARROCERIA 15T, RODOVIA PAVIMENTADA.

O transporte dos tubos de concreto compreenderá atividades de transporte e descarga do material nos locais indicados pelo projeto. O transporte deverá ser feito por caminhões carroceria 15T. O percurso será previamente definido no mapa DMT em anexo e devidamente aprovado pela FISCALIZAÇÃO. A CONTRATADA responderá por todos os acidentes de trânsito em que se envolverem veículos próprios ou de seus subcontratados. Deverá observar as leis de segurança do trânsito para efetivação dos transportes, condições de segurança dos veículos, sinalização adequada nos locais de saída e chegada dos caminhões.

Compreende a operação de carregamento do material proveniente dos tubos de concreto, da pilha ou estoque para a caçamba do caminhão onde vai ser transportado, por processo manual ou mecânico. No processo manual o material é carregado diretamente em caminhões basculantes, sem a utilização de equipamentos de carga; e no processo mecânico utilizam-se pás carregadeiras e/ou escavadeiras para auxiliar o processo de carga.

A execução dos serviços será procedida mediante a utilização racional de equipamentos adequados, compatíveis com as condições locais e as produtividades exigidas para o cumprimento dos prazos estabelecidos.

Os equipamentos comumente utilizados nesse tipo de serviço são:

- Carregadeiras frontais de porte médio ou pesadas;
- Tratores de esteiras pesados, equipados com lâmina frontal;
- Caminhões basculantes convencionais e especiais.

A carga será geralmente precedida pela escavação do material, e sua deposição na praça de carregamento deverá ser feita em condições de permitir que o material seja manipulado manualmente ou pelo equipamento de carga. As praças de carregamento deverão apresentar boas condições de conservação, circulação e manobra.

Secretaria Municipal de Obras - SMO

DOCUMENTO ASSINADO POR LOGIN E SENHA POR: ARTUR JOSE LIMA CAVALCANTE FILHO EM 10/02/2025 12:41:04
DOCUMENTO ASSINADO POR LOGIN E SENHA POR: ELTON DE AZEVEDO SALVADOR EM 10/02/2025 11:13:30

LEI Nº 14.063, DE 23 DE SETEMBRO DE 2020

VERIFIQUE A AUTENTICIDADE DESTA DOCUMENTO EM <https://portalcidadao.prefeitura.boavista.br/verificacao.aspx> INFORMANDO O CODIGO: 7595BDCDD



**PREFEITURA MUNICIPAL DE BOA VISTA
SECRETARIA MUNICIPAL DE OBRAS
SUPERINTENDÊNCIA DE PROJETOS E URBANIZAÇÃO**

A medição será feita considerando-se o volume geométrico dos materiais carregados, medidos após a exploração das jazidas, em metros cúbicos (m³), qualquer que seja sua classificação, salvo indicação em contrário na planilha contratual.

O pagamento será efetuado de acordo com o discriminado na planilha orçamentária contratual, após medição aprovada pela Fiscalização. O preço pago deverá incluir todas as despesas com equipamentos e mão-de-obra, bem como os encargos e outras despesas eventuais necessárias à execução do serviço.

A escavação, o transporte e a descarga do material escavado, quando necessários, serão pagos separadamente, salvo indicação em contrário na planilha contratual.

7 REATERRO DE VALAS COM MATERIAL IMPORTADO.

7.1 ESCAVAÇÃO MECÂNICA, A CÉU ABERTO, EM MATERIAL DE 1A CATEGORIA, COM ESCAVADEIRA HIDRÁULICA, CAPACIDADE DE 0,78 M³.

As operações deste processo de escavação compreendem:

- a) Escavação dos materiais constituintes do terreno natural, até o greide da terraplenagem indicado no projeto.
- b) Escavação, em alguns casos, dos materiais constituintes do terreno natural, em espessuras abaixo do greide da terraplenagem, iguais a 60 cm, quando se tratar de solos de elevada expansão, baixa capacidade de suporte ou solos orgânicos, conforme indicações do projeto, complementadas por observações da Fiscalização durante a execução dos serviços.

Os solos a serem escavados nessa categoria compreendem solos em geral, residual ou sedimentar, seixos rolados ou não, com diâmetro máximo inferior a 0,15 m, qualquer que seja o teor de umidade que apresentem.

7.2 ARGILA OU BARRO PARA ATERRO / REATERRO (RETIRADO NA JAZIDA SEM TRANSPORTE)

Camada de material constituído para aterro/reaterro, mistura de vários tipos de solos, mistura de solo e materiais pétreos ou produtos totais de britagem que atendem determinadas faixas granulométricas e demais parâmetros preconizados nas especificações.

A definição da área de jazida para este tipo de material bem como a devida liberação ambiental fica por conta da CONTRATADA inclusive todo e qualquer ônus financeiro da extração do mineral.

A medição do serviço será feita em m³ executado na pista.

Secretaria Municipal de Obras - SMO

DOCUMENTO ASSINADO POR LOGIN E SENHA POR: ARTUR JOSE LIMA CAVALCANTE FILHO EM 10/02/2025 12:41:04
DOCUMENTO ASSINADO POR LOGIN E SENHA POR: ELTON DE AZEVEDO SALVADOR EM 10/02/2025 11:13:30

LEI Nº 14.063, DE 23 DE SETEMBRO DE 2020

VERIFIQUE A AUTENTICIDADE DESTA DOCUMENTO EM <https://portalcidadao.prefeitura.boavista.br/verificacao.aspx> INFORMANDO O CODIGO: 7595BDCDD



PREFEITURA MUNICIPAL DE BOA VISTA
SECRETARIA MUNICIPAL DE OBRAS
SUPERINTENDÊNCIA DE PROJETOS E URBANIZAÇÃO

7.3 CARGA, MANOBRA E DESCARGA DE SOLOS E MATERIAIS GRANULARES EM CAMINHÃO BASCULANTE 18 M³ - CARGA COM ESCAVADEIRA HIDRÁULICA (CAÇAMBA DE 1,20 M³ / 155 HP) E DESCARGA LIVRE (UNIDADE: M3). AF_07/2020

Compreende a operação de carregamento de material da pilha ou estoque para a caçamba do caminhão onde vai ser transportado, por processo manual ou mecânico. No processo manual o material é carregado diretamente em caminhões basculantes, sem a utilização de equipamentos de carga; e no processo mecânico utiliza-se pás carregadeiras e/ou escavadeiras para auxiliar o processo de carga.

A execução dos serviços será procedida mediante a utilização racional de equipamentos adequados, compatíveis com as condições locais e as produtividades exigidas para o cumprimento dos prazos estabelecidos.

Os equipamentos comumente utilizados nesse tipo de serviço são:

- Carregadeiras frontais de porte médio ou pesadas;
- Tratores de esteiras pesados, equipados com lâmina frontal;
- Caminhões basculantes convencionais e especiais.

A medição será feita considerando-se o volume geométrico dos materiais carregados, medidos no corte ou empréstimo, em metros cúbicos (m³), qualquer que seja sua classificação, salvo indicação em contrário na planilha contratual.

O pagamento será efetuado de acordo com o discriminado na planilha orçamentária contratual, após medição aprovada pela Fiscalização. O preço pago deverá incluir todas as despesas com equipamentos e mão-de-obra, bem como os encargos e outras despesas eventuais necessárias à execução do serviço.

A escavação, o transporte e a descarga do material escavado, quando necessários, serão pagos separadamente, salvo indicação em contrário na planilha contratual.

7.4 TRANSPORTE COM CAMINHÃO BASCULANTE DE 18 M3, EM VIA URBANA PAVIMENTADA, DMT ATÉ 30 KM AF_12/2016

Compreende a operação de transporte de material, do canteiro de obras até o local indicado para a destinação final. No processo manual o material é carregado diretamente em caminhões basculantes, sem a utilização de equipamentos de carga; e no processo mecânico utiliza-se pás carregadeiras e/ou escavadeiras para auxiliar o processo de carga.

Secretaria Municipal de Obras - SMO

DOCUMENTO ASSINADO POR LOGIN E SENHA POR: ARTUR JOSE LIMA CAVALCANTE FILHO EM 10/02/2025 12:41:04
DOCUMENTO ASSINADO POR LOGIN E SENHA POR: ELTON DE AZEVEDO SALVADOR EM 10/02/2025 11:13:30

LEI Nº 14.063, DE 23 DE SETEMBRO DE 2020

VERIFIQUE A AUTENTICIDADE DESTA DOCUMENTO EM <https://portalcidadao.prefeitura.boavista.br/verificacao.aspx> INFORMANDO O CODIGO: 7595BDCDD



**PREFEITURA MUNICIPAL DE BOA VISTA
SECRETARIA MUNICIPAL DE OBRAS
SUPERINTENDÊNCIA DE PROJETOS E URBANIZAÇÃO**

A execução dos serviços será procedida mediante a utilização racional de equipamentos adequados, compatíveis com as condições locais e as produtividades exigidas para o cumprimento dos prazos estabelecidos.

Os equipamentos comumente utilizados nesse tipo de serviço são:

- Caminhões basculantes convencionais e especiais.

A carga será geralmente precedida pela escavação do material, e sua deposição na praça de carregamento deverá ser feita em condições de permitir que o material seja manipulado manualmente ou pelo equipamento de carga. As praças de carregamento deverão apresentar boas condições de conservação, circulação e manobra.

O material extraído para utilização na obra será colocado em pilhas de estoque, enquanto os materiais não aproveitáveis serão depositados em áreas de bota-fora, definidas pela Fiscalização. Quando, em qualquer desses casos, o material estocado estiver localizado em área urbana, o mesmo deverá ser mantido umedecido, evitando-se poeira.

A medição será feita considerando-se o volume geométrico dos materiais carregados, medidos após a exploração das jazidas, em metros cúbicos (m³), qualquer que seja sua classificação, salvo indicação em contrário na planilha contratual.

O pagamento será efetuado de acordo com o discriminado na planilha orçamentária contratual, após medição aprovada pela Fiscalização. O preço pago deverá incluir todas as despesas com equipamentos e mão-de-obra, bem como os encargos e outras despesas eventuais necessárias à execução do serviço.

A escavação, o transporte e a descarga do material escavado, quando necessários, serão pagos separadamente, salvo indicação em contrário na planilha contratual.

7.5 REATERRO MECANIZADO DE VALA COM RETROESCAVADEIRA (CAPACIDADE DA CAÇAMBA DA RETRO: 0,26 M³ / POTÊNCIA: 88 HP), LARGURA DE 0,8 A 1,5 M, PROFUNDIDADE DE 1,5 A 3,0 M, COM SOLO (SEM SUBSTITUIÇÃO) DE 1ª CATEGORIA EM LOCAIS COM BAIXO NÍVEL DE INTERFERÊNCIA. AF_04/2016.

A execução de reaterro com material importado/local será precedida dos serviços de desmatamento, destocamento e limpeza, e compreenderá os serviços de descarga, espalhamento, homogeneização, conveniente umedecimento ou aeração e compactação dos materiais selecionados procedentes de cortes, para a construção do corpo do aterro; devendo obedecer rigorosamente os elementos técnicos fornecidos em projeto.

Secretaria Municipal de Obras - SMO

DOCUMENTO ASSINADO POR LOGIN E SENHA POR: ARTUR JOSE LIMA CAVALCANTE FILHO EM 10/02/2025 12:41:04
DOCUMENTO ASSINADO POR LOGIN E SENHA POR: ELTON DE AZEVEDO SALVADOR EM 10/02/2025 11:13:30

LEI Nº 14.063, DE 23 DE SETEMBRO DE 2020

VERIFIQUE A AUTENTICIDADE DESTA DOCUMENTO EM <https://portalcidadao.prefeitura.boavista.br/verificacao.aspx> INFORMANDO O CODIGO: 7595BDCDD



PREFEITURA MUNICIPAL DE BOA VISTA
SECRETARIA MUNICIPAL DE OBRAS
SUPERINTENDÊNCIA DE PROJETOS E URBANIZAÇÃO

No caso de terrenos assentes sobre encostas com forte inclinação transversal, de acordo com o projeto, deverão ser tomadas medidas destinadas a solidarizar o maciço ao terreno natural. Pode ser empregada a escarificação para a produção de ranhuras acompanhando as curvas de nível ou, preferencialmente, a execução de degraus no terreno. O material resultante da escavação de degraus deverá, sempre que possível, ser empregado na composição do corpo do aterro.

O lançamento do material deverá ser feito em camadas sucessivas, em toda a largura da seção transversal, e em extensões tais que permitam seu umedecimento e compactação. Para o corpo dos aterros a espessura da camada solta (não compactada) não deverá ultrapassar 0,30 cm. Para as camadas finais essa espessura não deverá ultrapassar 0,20 cm.

Todas as camadas do solo deverão ser convenientemente compactadas com o uso de rolos compactadores.

I - Para o corpo dos aterros (parte inferior do aterro, situada além de 0,60m abaixo do greide de terraplenagem), na umidade ótima, mais ou menos 3 % de tolerância, até se obter a massa específica aparente seca correspondente a 95 % da massa específica aparente máxima seca (Ensaio de Proctor Normal).

II - Para as camadas finais (parte superior do aterro, limitada a 0,60m abaixo do greide de terraplenagem), a massa específica aparente seca deverá corresponder a 100% da massa específica aparente máxima seca (Ensaio de Proctor Normal).

Os trechos que não atingirem as condições mínimas de compactação deverão ser escarificados, homogeneizados, levados à umidade adequada e novamente compactados, de acordo com a massa específica aparente seca exigida.

Nos locais de travessias de cursos d'água, ou passagens superiores, a execução dos aterros deverá preceder a construção das obras de arte projetadas. Em caso contrário, todas as medidas de precaução deverão ser tomadas, a fim de que o método construtivo empregado para a construção dos aterros de acesso não origine movimentos ou tensões indevidas em quaisquer obras de arte.

Durante a construção, os serviços já executados deverão ser mantidos com boa conformação e permanente drenagem superficial.

Em se tratando de aterro de tubulações, os tubos deverão estar lastreados e travados de modo a impedir seu deslocamento durante a operação.

O aterro deverá ser desenvolvido em paralelo com a remoção dos escoramentos, quando este existir.

Secretaria Municipal de Obras - SMO

DOCUMENTO ASSINADO POR LOGIN E SENHA POR: ARTUR JOSE LIMA CAVALCANTE FILHO EM 10/02/2025 12:41:04
DOCUMENTO ASSINADO POR LOGIN E SENHA POR: ELTON DE AZEVEDO SALVADOR EM 10/02/2025 11:13:30

LEI Nº 14.063, DE 23 DE SETEMBRO DE 2020

VERIFIQUE A AUTENTICIDADE DESTA DOCUMENTO EM <https://portalcidadeao.prefeitura.boavista.br/verificacao.aspx> INFORMANDO O CODIGO: 7595BDCDD



PREFEITURA MUNICIPAL DE BOA VISTA
SECRETARIA MUNICIPAL DE OBRAS
SUPERINTENDÊNCIA DE PROJETOS E URBANIZAÇÃO

8 ESTRUTURAS DE CAPTAÇÃO E INSPEÇÃO.

8.1 BOCA DE LOBO SIMPLES – GRELHA DE CONCRETO – BLSG 01 – AREIA E BRITA COMERCIAIS.

Estrutura de captação, com abertura livre, localizada junto ao meio-fio que capta as águas superficiais e as conduz as galerias ou canais, de acordo com o ÁLBUM DE PROJETOS-TIPO DE DISPOSITIVOS DE DRENAGEM.

Deve ser instalada no nível da pavimentação alinhada com a sarjeta de forma que faça captação das águas pluviais, a mesma deverá ser pela fiscalização e o pagamento será liberado somente após a análise e aprovação da fiscalização.

8.2 BOCA DE LOBO DUPLA - GRELHA DE CONCRETO - BLDG 01 - AREIA E BRITA COMERCIAIS

Estrutura de captação, com abertura livre, localizada junto ao meio-fio que capta as águas superficiais e as conduz as galerias ou canais, de acordo com o ÁLBUM DE PROJETOS-TIPO DE DISPOSITIVOS DE DRENAGEM.

Deve ser instalada no nível da pavimentação alinhada com a sarjeta de forma que faça captação das águas pluviais, a mesma deverá ser pela fiscalização e o pagamento será liberado somente após a análise e aprovação da fiscalização.

8.3 POÇO DE VISITA - PVI 08 - AREIA E BRITA COMERCIAIS

8.4 POÇO DE VISITA - PVI 09 - AREIA E BRITA COMERCIAIS

8.5 POÇO DE VISITA - PVI 10 - AREIA E BRITA COMERCIAIS

8.6 POÇO DE VISITA - PVI 11 - AREIA E BRITA COMERCIAIS

8.7 POÇO DE VISITA - PVI 12 - AREIA E BRITA COMERCIAIS

Será executado poço de visita em concreto. Deverá ser executado concreto magro com espessura de 10cm e $F_{ck} \geq 20\text{Mpa}$ no fundo da vala. As dimensões da caixa e os quantitativos a serem executados deverão seguir o Projeto Básico/Executivo de drenagem pluvial e também o ÁLBUM DE PROJETOS-TIPO DE DISPOSITIVOS DE DRENAGEM. A tampa será de ferro fundido, A CONTRATADA deverá considerar ainda escavação (mecânica ou manual), reaterro compactado e bota fora do material excedente.

MEDIÇÃO E PAGAMENTO

O item será medido em unidades (und) de poços de visita efetivamente executados, conforme critérios já especificados, o mesmo deverá ser analisado e aprovado pela fiscalização

Secretaria Municipal de Obras - SMO

DOCUMENTO ASSINADO POR LOGIN E SENHA POR: ARTUR JOSE LIMA CAVALCANTE FILHO EM 10/02/2025 12:41:04
DOCUMENTO ASSINADO POR LOGIN E SENHA POR: ELTON DE AZEVEDO SALVADOR EM 10/02/2025 11:13:30

LEI Nº 14.063, DE 23 DE SETEMBRO DE 2020

VERIFIQUE A AUTENTICIDADE DESTES DOCUMENTOS EM <https://portalcidadao.prefeitura.boavista.br/verificacao.aspx> INFORMANDO O CODIGO: 7595BDCDD



**PREFEITURA MUNICIPAL DE BOA VISTA
SECRETARIA MUNICIPAL DE OBRAS
SUPERINTENDÊNCIA DE PROJETOS E URBANIZAÇÃO**

para então ser liberado o pagamento, caso haja erro de execução será solicitado a correção pela fiscalização e o mesmo só será pago após a correção.

8.8 CHAMINÉ DOS POÇOS DE VISITA-CPV 01-AREIA E BRITAS COMERCIAIS

A câmara deve ter uma altura mínima de 30 cm para facilitar o acesso para a manutenção do poço de visita recomenda-se executar a chaminé sobre a abertura da laje de transição com tubos (anéis) pré-moldados de 30 cm de altura e 60 cm de diâmetro no mínimo e usar anéis de 8 e 15 cm para completar ou, realizar esta câmara em alvenaria.

MEDIÇÃO E PAGAMENTO

O item será medido em unidades de chaminés efetivamente executadas, conforme critérios já especificados, a mesma deverá ser analisada e aprovada pela fiscalização para então ser liberado o pagamento, caso haja erro de execução será solicitado a correção pela fiscalização e o mesmo só será pago após a correção.

**8.9 BOCA DE BSTC D = 0,60 M - ESCONSIDADE 0° - AREIA E BRITA COMERCIAIS
- ALAS RETAS**

**8.10 BOCA DE BSTC D = 0,80 M - ESCONSIDADE 0° - AREIA E BRITA COMERCIAIS
- ALAS RETAS**

**8.11 BOCA DE BSTC D = 1,00 M - ESCONSIDADE 0° - AREIA E BRITA COMERCIAIS
- ALAS RETAS**

**8.12 BOCA DE BSTC D = 1,20 M - ESCONSIDADE 0° - AREIA E BRITA COMERCIAIS
- ALAS RETAS**

**8.13 BOCA DE BSTC D = 1,50 M - ESCONSIDADE 0° - AREIA E BRITA COMERCIAIS
- ALAS RETAS**

Estrutura localizada a jusante, com abertura livre, deverá ser executada de acordo com o **ÁLBUM DE PROJETOS-TIPO DE DISPOSITIVOS DE DRENAGEM.**

MEDIÇÃO E PAGAMENTO

O item será medido em unidades efetivamente executadas, conforme critérios já especificados, a mesma deverá ser analisada e aprovada pela fiscalização para então ser liberado o pagamento, caso haja erro de execução será solicitado a correção pela fiscalização e o mesmo só será pago após a correção.

Secretaria Municipal de Obras - SMO

DOCUMENTO ASSINADO POR LOGIN E SENHA POR: ARTUR JOSE LIMA CAVALCANTE FILHO EM 10/02/2025 12:41:04
DOCUMENTO ASSINADO POR LOGIN E SENHA POR: ELTON DE AZEVEDO SALVADOR EM 10/02/2025 11:13:30

LEI Nº 14.063, DE 23 DE SETEMBRO DE 2020

VERIFIQUE A AUTENTICIDADE DESTA DOCUMENTO EM <https://portalcidadao.prefeitura.boavista.br/verificacao.aspx> INFORMANDO O CODIGO: 7595BDCDD



PREFEITURA MUNICIPAL DE BOA VISTA
SECRETARIA MUNICIPAL DE OBRAS
SUPERINTENDÊNCIA DE PROJETOS E URBANIZAÇÃO

9 DIVERSOS.

9.1 ESCORAMENTO METÁLICO TIPO CAIXA – COM CHAPA METÁLICA – 1,50M<LARGURA<=2,00M.

Em função desse tipo de escoramento não ser montado no local, como os demais, apresenta uma série de transtornos às vias públicas e aos transeuntes, tanto na sua instalação como na sua movimentação diária. Para tanto, devem ser obedecidos os critérios e limitações a seguir apresentadas.

O escoramento metálico tipo caixa, é constituído de chapas e perfis metálicos, criando um espaço dentro da vala que possibilite o desenvolvimento de todos os trabalhos pertinentes ao assentamento da tubulação, atendendo as normas de segurança.

A largura do escoramento deve ser tal que se adapte às larguras de vala estabelecidas na tabela I do Módulo 4, de modo que garanta a estabilidade do solo, uma vez que a Sanepar considera estas larguras para efeito de medição e orçamentação; eventuais escavações adicionais para a instalação do escoramento ou para sua movimentação ou retirada, correm por conta da contratada. A mesma consideração aplica-se ao embasamento e envolvimento da tubulação, em que a Sanepar adota as regulamentações estabelecidas no Módulo 9 – Especificação Técnica para Embasamento/Envolvimento de Redes Coletoras / Interceptores. O comprimento longitudinal da caixa deve ser, no mínimo, igual ao comprimento da tubulação, acrescido de 1,50 m, de modo a permitir o trabalho de embasamento/envolvimento e assentamento das tubulações.

A altura máxima admitida para a caixa é de 3,50 metros, conforme desenho nº. 7 Como medida complementar de segurança, devem ser utilizadas chapas metálicas nas extremidades da caixa, de forma a garantir que o aterro já executado não afete os trabalhos em execução e para proteção do trabalhador que faz os serviços de instalação da tubulação.

Quando do deslocamento deste sistema de escoramento, devem ser tomados todos os cuidados para que não se afete a tubulação já assentada. Para tanto o deslocamento da caixa jamais pode ser efetuado com movimento horizontal no nível de assentamento da tubulação, e sim primeiramente com movimento vertical até no mínimo de 30cm acima da geratriz superior externa da tubulação, para posterior deslocamento horizontal.

O dimensionamento desse sistema de escoramento depende do tipo de solo e das dimensões da vala, sendo de responsabilidade da contratada o detalhamento das peças, de modo a garantir a estabilidade da vala e a segurança dos operários.

Secretaria Municipal de Obras - SMO

DOCUMENTO ASSINADO POR LOGIN E SENHA POR: ARTUR JOSE LIMA CAVALCANTE FILHO EM 10/02/2025 12:41:04
DOCUMENTO ASSINADO POR LOGIN E SENHA POR: ELTON DE AZEVEDO SALVADOR EM 10/02/2025 11:13:30

LEI Nº 14.063, DE 23 DE SETEMBRO DE 2020

VERIFIQUE A AUTENTICIDADE DESTES DOCUMENTOS EM <https://portalcidadao.prefeitura.boavista.br/verificacao.aspx> INFORMANDO O CODIGO: 7595BDCDD



PREFEITURA MUNICIPAL DE BOA VISTA
SECRETARIA MUNICIPAL DE OBRAS
SUPERINTENDÊNCIA DE PROJETOS E URBANIZAÇÃO

Este tipo de escoramento destina-se a trabalhos desenvolvidos em áreas não urbanizadas, como fundos de vales, ao longo das margens de rios e córregos e em áreas abertas. Não é permitido o seu uso em pistas de rolamento das vias públicas, pavimentadas ou não.

A profundidade máxima de vala permitida para utilização de escoramento metálico tipo caixa é de 4,5 metros. Para esta profundidade máxima, tendo em vista que a caixa está limitada a 3,50 metros de altura, é admitido rampeamento das laterais da vala em talude de 1:1, sendo que a medição do escoramento considera a profundidade total da vala, não sendo desta forma medida a escavação adicional e nem o respectivo movimento de terra referente ao rampeamento.

Na movimentação do escoramento tipo caixa, deve ser mantida a tubulação já assentada travada por meio de “tirfor” / catraca ou para diâmetros menores com pontalete, para evitar o desacoplamento.

9.2 PASSADIÇOS COM TABUAS DE MADEIRA PARA PEDESTRES.

Deverão ser construídas passagens temporárias nos cruzamentos de ruas de acesso para veículos defronte de estacionamentos e garagens. Nas saídas e entradas de veículos em áreas de empréstimo, bota fora ou frente de serviços deverá ser providenciada sinalização adequada, diurna e noturna, especialmente nos casos de eventuais inversões de tráfego.

Os passadiços de madeira para pedestre deverão ser executados com pranchões de madeira de lei, 6,0 cm x 16 cm com guarda-corpo também em madeira de lei. A madeira a ser utilizada deverá ser de boa qualidade, sem apresentar nós e rachaduras que comprometam sua resistência, estar seca, sendo proibido o uso de pintura que encubra imperfeições. Os passadiços deverão ser construídos e mantidos em perfeitas condições de uso e segurança.

9.3 TUBO PVC, SOLDÁVEL, DN=25MM, INSTALADO EM PRUMADA DE ÁGUA – FORNECIMENTO E INSTALAÇÃO – REELIGAÇÃO PREDIAL.

Será de inteira responsabilidade da CONTRATADA o interrompimento e religação do abastecimento de água, bem como de esgotamento sanitários prediais, para fins de execução dos serviços de drenagem.

Vale lembrar que, o procedimento de religação é caracterizado pelo restabelecimento dos serviços de abastecimento de água e/ou de esgotamento sanitário predial.

Secretaria Municipal de Obras - SMO

DOCUMENTO ASSINADO POR LOGIN E SENHA POR: ARTUR JOSE LIMA CAVALCANTE FILHO EM 10/02/2025 12:41:04
DOCUMENTO ASSINADO POR LOGIN E SENHA POR: ELTON DE AZEVEDO SALVADOR EM 10/02/2025 11:13:30

LEI Nº 14.063, DE 23 DE SETEMBRO DE 2020

VERIFIQUE A AUTENTICIDADE DESTES DOCUMENTOS EM <https://portalcidadao.prefeitura.boavista.br/verificacao.aspx> INFORMANDO O CODIGO: 7595BDCDD



PREFEITURA MUNICIPAL DE BOA VISTA
SECRETARIA MUNICIPAL DE OBRAS
SUPERINTENDÊNCIA DE PROJETOS E URBANIZAÇÃO

10 RECOMPOSIÇÃO ASFÁLTICA

10.1 IMPRIMAÇÃO DE BASE DE PAVIMENTAÇÃO, EXCLUSIVE EMULSÃO CM-30 (REF. SINAPI CÓD. 96401 - MÊS 12/2018).

Consiste na aplicação de camada de material betuminoso sobre a superfície de uma base granular concluída, antes da execução de um revestimento betuminoso, de forma a conferir coesão superficial, pela penetração do material betuminoso, impermeabilizar a base e permitir condições de aderência entre a base e o revestimento a ser executado.

A execução da imprimação será procedida mediante a utilização racional de equipamentos adequados, compatíveis com as condições locais e as produtividades exigidas para o cumprimento dos prazos estabelecidos.

Poderão ser utilizados:

- a) Vassouras mecânicas rotativas, vassouras manuais e /ou compressor de ar;
- b) Distribuidor de material asfáltico equipado com bomba reguladora de pressão e sistema completo de aquecimento;
- c) Carros distribuidores de ligante betuminoso, providos de dispositivos de aquecimento, tacômetro, calibradores termômetros e aspergidor manual para pequenas correções a serem feitas na superfície imprimada;
- d) Depósito de material asfáltico com capacidade de armazenamento para o atendimento de, no mínimo, um dia de trabalho, equipado com adequado sistema de aquecimento e circulação.

Outros equipamentos poderão ser utilizados, mediante necessidade da obra e aprovação da Fiscalização.

Inicialmente, será executada a perfeita conformação geométrica da base, cuja superfície deverá ser submetida a processo de varredura, destinado à eliminação do pó de qualquer material solto existente.

Caso a superfície se encontre demasiadamente seca ou pulverulenta deverá ser levemente umedecida, mas o ligante não poderá ser aplicado enquanto toda a água não tiver sido absorvida. O teor de umidade da camada a ser imprimada não poderá ser superior à umidade ótima mais de 30% do seu valor.

Aplica-se, a seguir, o ligante selecionado, em temperatura compatível com o seu uso, na quantidade certa e da maneira a mais uniforme possível. O ligante não deverá ser distribuído

Secretaria Municipal de Obras - SMO

DOCUMENTO ASSINADO POR LOGIN E SENHA POR: ARTUR JOSE LIMA CAVALCANTE FILHO EM 10/02/2025 12:41:04
DOCUMENTO ASSINADO POR LOGIN E SENHA POR: ELTON DE AZEVEDO SALVADOR EM 10/02/2025 11:13:30

LEI Nº 14.063, DE 23 DE SETEMBRO DE 2020

VERIFIQUE A AUTENTICIDADE DESTA DOCUMENTO EM <https://portalcidadao.prefeitura.boavista.br/verificacao.aspx> INFORMANDO O CODIGO: 7595BDCDD



**PREFEITURA MUNICIPAL DE BOA VISTA
SECRETARIA MUNICIPAL DE OBRAS
SUPERINTENDÊNCIA DE PROJETOS E URBANIZAÇÃO**

quando a temperatura ambiente estiver abaixo de 10°C, em dias de chuva ou quando esta for eminente.

Deverá ser imprimada a pista inteira em um mesmo turno de trabalho, a qual deverá, sempre que possível, ser fechada ao tráfego. Quando isto não for possível, trabalha-se em meia pista, executando-se a imprimação da pista adjacente, assim que a primeira for liberada ao tráfego. O tempo de exposição da base imprimada ao tráfego será condicionado ao comportamento da mesma, não devendo ultrapassar 30 dias.

A fim de evitar superposição de ligante nas juntas, deverão ser colocadas faixas de papel transversalmente à pista, de modo que o início e o término da aplicação situem-se sobre estas faixas, as quais serão, a seguir, retiradas.

A pista imprimada deverá ter um período de cura necessário para a completa absorção do ligante pela base. Durante a cura não poderá haver tráfego sobre a superfície recém imprimada.

Os excessos deverão ser retirados pelos processos usuais.

Deverão ser executados ensaios de destilação para os asfaltos diluídos e alcatroes (DNER-ME 012), para verificação da quantidade de solvente para cada 100t que chegar à obra. Ensaio equivalente aos discriminados poderão ser utilizados á critério da Fiscalização.

Determinação da Taxa de Aplicação: O Engenheiro fiscal devera aferir pessoalmente a Taxa de Aplicação toda vez que se alterar o material de Base; Segundo a Norma, a taxa poderá variar entre 0,8 l/m² a 1,6 l/m², no caso de CM-30, e 0,9 l/m² a 1,7 l/m², no caso de EAI

O Engenheiro fiscal devera inicialmente marcar no sentido Longitudinal da Base concluída e liberada uma sequência de nove quadrados de 1,00m x 1,00m Escolher um local plano, para evitar o escorrimento do ligante asfáltico;

Varrer adequadamente a superfície da Base, eliminando o excesso dos finos.

Pode-se, se for o caso, umedecer levemente a camada, apenas para acomodar os finos;

Medir os quadrados com precisão, marcando no chão os seus limites;

Marcar, fora de cada quadrado, a indicação da taxa aplicada.

CONTROLE DE QUALIDADE

Quanto à qualidade do ligante asfáltico – CM-30:

Analisar e arquivar os certificados, emitidos pelas distribuidoras, com os resultados dos seguintes ensaios:

- a) Viscosidade Cinemática a 60°C;

Secretaria Municipal de Obras - SMO

DOCUMENTO ASSINADO POR LOGIN E SENHA POR: ARTUR JOSE LIMA CAVALCANTE FILHO EM 10/02/2025 12:41:04
DOCUMENTO ASSINADO POR LOGIN E SENHA POR: ELTON DE AZEVEDO SALVADOR EM 10/02/2025 11:13:30

LEI Nº 14.063, DE 23 DE SETEMBRO DE 2020

VERIFIQUE A AUTENTICIDADE DESTA DOCUMENTO EM <https://portalcidadao.prefeitura.boavista.br/verificacao.aspx> INFORMANDO O CODIGO: 7595BDCDD



PREFEITURA MUNICIPAL DE BOA VISTA
SECRETARIA MUNICIPAL DE OBRAS
SUPERINTENDÊNCIA DE PROJETOS E URBANIZAÇÃO

b) Viscosidade “Saybolt-Furol” a diferentes temperaturas, para o estabelecimento da relação;

c) Viscosidade x temperatura.

Quanto à execução do serviço:

a) Aferir, a cada 800 m² de pista imprimada, as taxas efetivas de aplicação do ligante;

10.2 ASFALTO DILUIDO DE PETROLEO CM-30 (COLETADO CAIXA NA ANP ACRESCIDO DE ICMS).

Os materiais empregados serão determinados pelo projeto ou pela Fiscalização e se constituem em asfaltos diluídos de cura média do tipo CM-30 ou CM-70 ou Alcatrões, AP-2 a AP-6.

A taxa de aplicação do ligante empregado deverá ser determinada experimentalmente na obra, considerando-se que a taxa ideal é a máxima absorvida em 24 horas pela camada, sem deixar excesso na superfície. Essa taxa varia de 0,8 e 1,2 litros por metro quadrado, conforme o tipo de textura da base e do material escolhido.

Se for utilizado o CM-30 a base deverá estar ligeiramente úmida; no caso de aplicação do CM-70, a base deverá estar seca.

O ligante betuminoso deverá ser aquecido a uma temperatura tal que, no espalhamento, se enquadre nos limites de viscosidade especificados pelo DNIT para asfaltos diluídos de 20 a 60 “Saybolt-Furol”.

O ligante betuminoso deverá ser examinado em laboratório, obedecendo à metodologia indicada pelo DNIT, devendo satisfazer às especificações determinadas. Para asfaltos diluídos deverão ser realizados 01 ensaio de Viscosidade Cinemática a 60°C (P-MB 826); 01 ensaio de viscosidade “Saybolt-Furol” a diferentes temperaturas para o estabelecimento da relação viscosidade x temperatura para cada 100 t; 01 curva de viscosidade x temperatura; e 01 ensaio do ponto de fulgor, para cada 100 t. Para alcatrões será realizado 01 ensaio de viscosidade "Engler" (ASTM -1665) para o estabelecimento da relação viscosidade x temperatura para cada 100 t.

10.3 PINTURA DE LIGAÇÃO COM EMULSÃO RR-1C.

Consiste na aplicação de uma camada de material betuminoso sobre a superfície de uma base ou de um pavimento, antes da execução de um revestimento betuminoso, objetivando promover a aderência entre este revestimento e a camada subjacente.

Os serviços serão medidos de acordo com os critérios estabelecidos no Edital de Licitação dos serviços ou, na falta destes critérios, de acordo com as seguintes disposições gerais:

Secretaria Municipal de Obras - SMO

DOCUMENTO ASSINADO POR LOGIN E SENHA POR: ARTUR JOSE LIMA CAVALCANTE FILHO EM 10/02/2025 12:41:04
DOCUMENTO ASSINADO POR LOGIN E SENHA POR: ELTON DE AZEVEDO SALVADOR EM 10/02/2025 11:13:30

LEI Nº 14.063, DE 23 DE SETEMBRO DE 2020

VERIFIQUE A AUTENTICIDADE DESTES DOCUMENTOS EM <https://portalcidadao.prefeitura.boavista.br/verificacao.aspx> INFORMANDO O CODIGO: 7595BDCDD



**PREFEITURA MUNICIPAL DE BOA VISTA
SECRETARIA MUNICIPAL DE OBRAS
SUPERINTENDÊNCIA DE PROJETOS E URBANIZAÇÃO**

- a) A pintura de ligação será medida em metros quadrados, considerando a área efetivamente executada. Não serão motivos de medição em separado: mão-de-obra, materiais (exceto emulsão asfáltica), transporte do ligante dos tanques de estocagem até a pista, armazenamento e encargos, devendo os mesmos ser incluídos na composição do preço unitário;
- b) A quantidade de emulsão asfáltica aplicada é obtida pela média aritmética dos valores medidos na pista, em toneladas;
- c) Não serão considerados quantitativos de serviço superiores aos indicados no projeto;
- d) o transporte da emulsão asfáltica efetivamente aplicada será medido com base na distância entre o fornecedor e o canteiro de serviço;
- e) Deverá ser descontada a água adicionada à emulsão na medição do ligante;
- f) Nenhuma medição será processada se a ela não estiver anexado um relatório de controle da qualidade, contendo os resultados dos ensaios e determinações devidamente interpretados, caracterizando a qualidade do serviço executado.

10.4 EMULSAO ASFALTICA CATIONICA RR-1C PARA USO EM PAVIMENTACAO ASFALTICA (COLETADO NA EMAM ASFALTOS/AM), INCLUSIVE TRANSPORTE

Emulsão asfáltica catiônica é o sistema constituído pela dispersão de uma fase asfáltica em uma fase aquosa, ou então de uma fase aquosa dispersa em uma fase asfáltica, apresentando carga positiva de partícula.

As emulsões asfálticas catiônicas têm os símbolos RR, RM e RL, seguidos de uma indicação e letra C, conforme sua ruptura, viscosidade “Saybolt-Furol” e teor de solvente.

As emulsões asfálticas catiônicas são classificadas pela sua ruptura, viscosidade “Saybolt-Furol”, teor de solvente e resíduo da destilação nos 5 (cinco) tipos seguintes:

- a) RR-1C e RR-2C – Emulsões asfálticas catiônicas de ruptura rápida;
- b) RM-1C e RM-2C - Emulsões asfálticas catiônicas de ruptura média;
- c) RL – 1C - Emulsões asfálticas catiônicas de ruptura lenta.

As emulsões asfálticas, a que se refere esta Especificação, devem ser homogêneas. Elas não devem apresentar separação da fase asfáltica após uma vigorosa agitação, dentro de 30 (trinta) dias da data do carregamento.

Secretaria Municipal de Obras - SMO

DOCUMENTO ASSINADO POR LOGIN E SENHA POR: ARTUR JOSE LIMA CAVALCANTE FILHO EM 10/02/2025 12:41:04
DOCUMENTO ASSINADO POR LOGIN E SENHA POR: ELTON DE AZEVEDO SALVADOR EM 10/02/2025 11:13:30

LEI Nº 14.063, DE 23 DE SETEMBRO DE 2020

VERIFIQUE A AUTENTICIDADE DESTES DOCUMENTOS EM <https://portalcidadao.prefeitura.boavista.br/verificacao.aspx> INFORMANDO O CODIGO: 7595BDCDD



PREFEITURA MUNICIPAL DE BOA VISTA
SECRETARIA MUNICIPAL DE OBRAS
SUPERINTENDÊNCIA DE PROJETOS E URBANIZAÇÃO

10.5 CONSTRUÇÃO DE PAVIMENTO COM APLICAÇÃO DE CONCRETO BETUMINOSO USINADO A QUENTE (CBUQ), CAMADA DE ROLAMENTO, COM ESPESSURA DE 4,0CM – EXCLUSIVE CAP50/70 E TRANSPORTE

A camada de rolamento será do tipo Concreto Betuminoso Usinado a Quente (CBUQ) com espessura de 4,0 cm, com a utilização de agregados obedecendo ao seguinte traço:

CAP – 50/70

AREIA= 18,81 %

SEIXO OU BRITA= 73,50 %

FILLER= 2,00%

Os agregados minerais para o CBUQ deverão satisfazer as seguintes condições:

- a) Abrasão: inferior 40%;
- b) Fragmentos moles ou alterados: inferior a 1%.

Substâncias nocivas e impurezas:

- a) Pó de pedra ou areia lavada: inferior a 1%;
- b) Torrões de argila: inferior a 0,5%;
- c) Matéria orgânica, gravetos, etc.: inferior a 0,5%.

Após o espalhamento do material, o Engenheiro fiscal deve verificar por amostragem, com uma haste de gabarito, a espessura da camada.

CONTROLE SOBRE OS INSUMOS A SEREM UTILIZADOS QUANTO AO CAP

Analisar e arquivar os certificados, emitidos pelas distribuidoras, com os resultados dos seguintes ensaios:

Controle sobre os insumos a serem utilizados:

- a) Penetração a 25°C;
- b) Viscosidade “Saybolt-Furol” a 135°C;
- c) Viscosidade “Saybolt-Furol” a diferentes temperaturas, para o estabelecimento da relação viscosidade x temperatura;
- d) Ponto de Fulgor;
- e) Ensaio de Espuma;
- f) Susceptibilidade Térmica, determinado pelos ensaios de Penetração e Ponto de Amolecimento;

CONTROLE DA ADESIVIDADE

Secretaria Municipal de Obras - SMO

DOCUMENTO ASSINADO POR LOGIN E SENHA POR: ARTUR JOSE LIMA CAVALCANTE FILHO EM 10/02/2025 12:41:04
DOCUMENTO ASSINADO POR LOGIN E SENHA POR: ELTON DE AZEVEDO SALVADOR EM 10/02/2025 11:13:30

LEI Nº 14.063, DE 23 DE SETEMBRO DE 2020

VERIFIQUE A AUTENTICIDADE DESTA DOCUMENTO EM <https://portalcidadao.prefeitura.boavista.br/verificacao.aspx> INFORMANDO O CODIGO: 7595BDCDD



**PREFEITURA MUNICIPAL DE BOA VISTA
SECRETARIA MUNICIPAL DE OBRAS
SUPERINTENDÊNCIA DE PROJETOS E URBANIZAÇÃO**

Conferir se não houve qualquer deslocamento, ainda que parcial, da película asfáltica da brita.

Caso contrário, decidir entre:

- a) Rejeitar o carregamento de ligante asfáltico;
- b) Substituir a pedreira indicada;
- c) Utilizar um aditivo melhorador de adesividade;
- d) Repetir a cada novo carregamento de ligante asfáltico a obra.

CONTROLE SOBRE A MASSA ASFÁLTICA

Aferir a temperatura (tolerância de 5°C):

- a) Do ligante, na usina;
- b) Do agregado, no silo quente da usina;
- c) Da mistura, no momento da saída do misturador;

CONTROLE GRANULOMÉTRICO

Dentro da faixa especificada em projeto, conforme suas Tolerâncias.

10.6 CIMENTO ASFALTICO DE PETROLEO A GRANEL (CAP) 50/70 (COM ICMS E TRANSPORTE).

O asfalto CAP 50/70 obtido pelo processo de destilação do petróleo, pelas refinarias da Petrobrás S.A. provém de petróleos árabes ou nacionais, para o emprego em serviços de pavimentação ou industrial. Classifica-se de acordo com a sua consistência medida pela penetração (de agulha) à 25°C, em décimos de milímetro.

O asfalto CAP 50/70, é disponibilizado ao mercado, através das Refinarias da Petrobrás, e comercializados pelas empresas distribuidoras.

O asfalto CAP 50/70 é fornecido à granel líquido aquecido, em carreta-tanque com revestimento isotérmico e sistema de aquecimento com maçarico, por óleo térmico ou vapor, sendo comercializado pela unidade de tonelada, ou entamborado com 200 quilos, comercializado pela unidade de tambor.

10.7 TRANSPORTE COM CAMINHÃO BASCULANTE DE 10M³ DE MASSA ASFALTICA PARA PAVIMENTAÇÃO URBANA.

Serão realizados serviços de transporte de CBUQ com caminhão basculante trucado simples, capacidade para 10 m³, para transporte de massa asfáltica até a Usina de Asfalto da Prefeitura de Boa Vista.

Secretaria Municipal de Obras - SMO

DOCUMENTO ASSINADO POR LOGIN E SENHA POR: ARTUR JOSE LIMA CAVALCANTE FILHO EM 10/02/2025 12:41:04
DOCUMENTO ASSINADO POR LOGIN E SENHA POR: ELTON DE AZEVEDO SALVADOR EM 10/02/2025 11:13:30

LEI Nº 14.063, DE 23 DE SETEMBRO DE 2020

VERIFIQUE A AUTENTICIDADE DESTA DOCUMENTO EM <https://portalcidadao.prefeitura.boavista.br/verificacao.aspx> INFORMANDO O CODIGO: 7595BDCDD



PREFEITURA MUNICIPAL DE BOA VISTA
SECRETARIA MUNICIPAL DE OBRAS
SUPERINTENDÊNCIA DE PROJETOS E URBANIZAÇÃO

1.11. URBANIZAÇÃO

1.11.1. ASSENTAMENTO DE GUIA (MEIO-FIO) EM TRECHO RETO, CONFECCIONADA EM CONCRETO PRÉ-FABRICADO, DIMENSÕES 100X15X13X30 CM (COMPRIMENTO X BASE INFERIOR X BASE SUPERIOR X ALTURA), PARA VIAS URBANAS (USO VIÁRIO). AF_06/2016

1.11.2. ASSENTAMENTO DE GUIA (MEIO-FIO) EM TRECHO RETO, CONFECCIONADA EM CONCRETO PRÉ-FABRICADO, DIMENSÕES 100X15X13X30 CM (COMPRIMENTO X BASE INFERIOR X BASE SUPERIOR X ALTURA), PARA VIAS URBANAS (USO VIÁRIO). AF_06/2016

Serão de concreto simples de $F_{ck} = 15$ Mpa, pré-moldado, assentes sobre berço de areia.

A escavação será realizada manualmente e obedecendo ao alinhamento necessário para o perfeito assentamento das guias.

O assentamento das guias deverá ser feito atendendo rigorosamente ao greide e ao alinhamento definido pelos projetos.

O rejuntamento das guias será feito com argamassa de cimento e areia grossa no traço 1:3 (cimento: areia grossa) em volume. Cuidado especial deve merecer o acabamento da junta na parte anterior e superior, para que não apresente rebarbas ou saliências com relação as faces das guias adjacentes. A largura das juntas não deverá ultrapassar 1,5 cm.

Nas curvas com raio menor do que trinta metros deverão ser usados guias com 0,50m de comprimento.

As guias serão assentadas de tal forma que a parte exposta (o espelho), após a pavimentação, seja aproximadamente 18 cm.

Na substituição das guias, as existentes deverão ser removidas cuidadosamente para posterior reaproveitamento, e no caso de não poder reaproveitá-los, deverá ser então executados os serviços de escavação manual, assentamento e rejuntamento das guias novas fornecidas.

Pintura de meio-fio: Esta será feita com tinta acrílica no padrão SMOU, nas cores branca e cinza, intercaladas a cada 1,00 m.

Secretaria Municipal de Obras - SMO

DOCUMENTO ASSINADO POR LOGIN E SENHA POR: ARTUR JOSE LIMA CAVALCANTE FILHO EM 10/02/2025 12:41:04
DOCUMENTO ASSINADO POR LOGIN E SENHA POR: ELTON DE AZEVEDO SALVADOR EM 10/02/2025 11:13:30

LEI Nº 14.063, DE 23 DE SETEMBRO DE 2020

VERIFIQUE A AUTENTICIDADE DESTA DOCUMENTO EM <https://portalcidadao.prefeitura.boavista.br/verificacao.aspx> INFORMANDO O CODIGO: 7595BDCDD



**PREFEITURA MUNICIPAL DE BOA VISTA
SECRETARIA MUNICIPAL DE OBRAS
SUPERINTENDÊNCIA DE PROJETOS E URBANIZAÇÃO**

A pintura exige duas demãos, aplicadas com broxa ou, excepcionalmente, com pincel, porém, nunca com rolo, especialmente em superfícies horizontais e verticais, sendo a primeira demão dada com cerca da metade da quantidade de tinta da demão final. As etapas para a pintura deverá ser previamente executado os seguintes serviços:

- a) Limpeza e lixamento;
- b) Umedecimento das superfícies a pintar, jogando sobre elas água limpa;
- c) Aplicação, com intervalo de 48 horas, de segunda demão de tinta, em direções perpendiculares.

Todas as guias constituídas de meio-fio deverão receber pintura com tinta acrílica, garantindo-lhes maior durabilidade e conservação.

1.11.3. TRANSPORTE COMERCIAL COM CAMINHÃO, CARROCERIA 9T, RODOVIA PAVIMENTADA. - (MEIO-FIO).

Compreende a operação de carregamento do material proveniente da exploração de jazida, da pilha ou estoque para a caçamba do caminhão onde vai ser transportado, por processo manual ou mecânico. No processo manual o material é carregado diretamente em caminhões basculantes, sem a utilização de equipamentos de carga; e no processo mecânico utilizam-se pás carregadeiras e/ou escavadeiras para auxiliar o processo de carga.

A execução dos serviços será procedida mediante a utilização racional de equipamentos adequados, compatíveis com as condições locais e as produtividades exigidas para o cumprimento dos prazos estabelecidos.

Os equipamentos comumente utilizados nesse tipo de serviço são:

- a) Carregadeiras frontais de porte médio ou pesadas;
- b) Tratores de esteiras pesados, equipados com lâmina frontal;
- c) Caminhões basculantes convencionais e especiais.

A carga será geralmente precedida pela escavação do material, e sua deposição na praça de carregamento deverá ser feita em condições de permitir que o material seja manipulado manualmente ou pelo equipamento de carga. As praças de carregamento deverão apresentar boas condições de conservação, circulação e manobra.

O material extraído para utilização na obra será colocado em pilhas de estoque, enquanto os materiais não aproveitáveis serão depositados em áreas de bota-fora, definidas pela

Secretaria Municipal de Obras - SMO

DOCUMENTO ASSINADO POR LOGIN E SENHA POR: ARTUR JOSE LIMA CAVALCANTE FILHO EM 10/02/2025 12:41:04
DOCUMENTO ASSINADO POR LOGIN E SENHA POR: ELTON DE AZEVEDO SALVADOR EM 10/02/2025 11:13:30

LEI Nº 14.063, DE 23 DE SETEMBRO DE 2020

VERIFIQUE A AUTENTICIDADE DESTA DOCUMENTO EM <https://portalcidadao.prefeitura.boavista.br/verificacao.aspx> INFORMANDO O CODIGO: 7595BDCDD



**PREFEITURA MUNICIPAL DE BOA VISTA
SECRETARIA MUNICIPAL DE OBRAS
SUPERINTENDÊNCIA DE PROJETOS E URBANIZAÇÃO**

Fiscalização. Quando, em qualquer desses casos, o material estocado estiver localizado em área urbana, o mesmo deverá ser mantido umedecido, evitando-se poeira.

A medição será feita considerando-se o volume geométrico dos materiais carregados, medidos após a exploração das jazidas, em metros cúbicos (m³), qualquer que seja sua classificação, salvo indicação em contrário na planilha contratual.

O pagamento será efetuado de acordo com o discriminado na planilha orçamentária contratual, após medição aprovada pela Fiscalização. O preço pago deverá incluir todas as despesas com equipamentos e mão-de-obra, bem como os encargos e outras despesas eventuais necessárias à execução do serviço.

A escavação, o transporte e a descarga do material escavado, quando necessários, serão pagos separadamente, salvo indicação em contrário na planilha contratual.

1.11.4. CARGA, MANOBRAS E DESCARGA DE MATERIAIS DIVERSOS, COM CAMINHÃO CARROCERIA 9 T (CARGA E DESCARGA MANUAIS).

Compreende a operação de carregamento de material da pilha ou estoque para a caçamba do caminhão onde vai ser transportado, por processo manual ou mecânico. No processo manual o material é carregado diretamente em caminhões basculantes, sem a utilização de equipamentos de carga; e no processo mecânico utilizam-se pás carregadeiras e/ou escavadeiras para auxiliar o processo de carga.

A execução dos serviços será procedida mediante a utilização racional de equipamentos adequados, compatíveis com as condições locais e as produtividades exigidas para o cumprimento dos prazos estabelecidos.

Os equipamentos comumente utilizados nesse tipo de serviço são:

- d) Carregadeiras frontais de porte médio ou pesadas;
- e) Tratores de esteiras pesados, equipados com lâmina frontal;
- f) Caminhões basculantes convencionais e especiais.

A medição será feita considerando-se o volume geométrico dos materiais carregados, medidos no corte ou empréstimo, em metros cúbicos (m³), qualquer que seja sua classificação, salvo indicação em contrário na planilha contratual.

O pagamento será efetuado de acordo com o discriminado na planilha orçamentária contratual, após medição aprovada pela Fiscalização. O preço pago deverá incluir todas as despesas com

Secretaria Municipal de Obras - SMO

DOCUMENTO ASSINADO POR LOGIN E SENHA POR: ARTUR JOSE LIMA CAVALCANTE FILHO EM 10/02/2025 12:41:04
DOCUMENTO ASSINADO POR LOGIN E SENHA POR: ELTON DE AZEVEDO SALVADOR EM 10/02/2025 11:13:30

LEI Nº 14.063, DE 23 DE SETEMBRO DE 2020

VERIFIQUE A AUTENTICIDADE DESTA DOCUMENTO EM <https://portalcidadao.prefeitura.boavista.br/verificacao.aspx> INFORMANDO O CODIGO: 7595BDCDD



PREFEITURA MUNICIPAL DE BOA VISTA
SECRETARIA MUNICIPAL DE OBRAS
SUPERINTENDÊNCIA DE PROJETOS E URBANIZAÇÃO

equipamentos e mão-de-obra, bem como os encargos e outras despesas eventuais necessárias à execução do serviço.

A escavação, o transporte e a descarga do material escavado, quando necessários, serão pagos separadamente, salvo indicação em contrário na planilha contratual.

1.11.5. EXECUÇÃO DE SARJETA DE CONCRETO, MOLDADO EM LOCO, EM TRECHO RETO, 40CM X 8 CM ALTURA (REF. 94290 -MÊS 12/2018 COM ADAPTAÇÕES)

Constitui um dispositivo de drenagem superficial, que pode ser construído longitudinalmente e lateralmente às vias de tráfego e/ou nos pés de taludes e aterros, com o objetivo de interceptar as águas afluentes que porventura possam comprometer a estabilidade dos taludes, e a integridade dos logradouros ou rodovias, inclusive no que se refere à segurança do tráfego.

A execução das sarjetas será procedida mediante a utilização racional de equipamentos adequados, compatíveis com as condições locais e as produtividades exigidas para o cumprimento dos prazos estabelecidos.

O concreto utilizado nos dispositivos em que se especifica este tipo de revestimento deverá ser dosado experimentalmente para uma resistência característica à compressão (Fck) mín. aos 28 dias de 20 MPa. O concreto utilizado deverá ser preparado de acordo com o prescrito nas normas NBR 6118 e NBR 7187 da ABNT.

O traço a ser utilizado é de responsabilidade da contratada devendo obedecer a resistência mínima descrita acima, sendo aplicado após aprovação da fiscalização.

O material utilizado em sua execução deve ser indicado em projeto, bem como suas dimensões e declividades. Na falta de projeto, a Fiscalização deverá indicar o modelo a ser utilizado, considerando as características do local da obra.

A execução das sarjetas de corte deverá ser iniciada após a conclusão de todas as operações de pavimentação que envolvam atividades na faixa anexa. No caso de valetas de proteção de aterros, a execução será iniciada após a conclusão das operações de terraplenagem.

As sarjetas em concreto simples, por sua vez, serão executadas após o término da execução de pavimentação na via anexa aos dispositivos ou após a conclusão dos serviços de terraplanagem, quando da ocorrência de banquetas de escalonamento, aterros ou cortes.

Secretaria Municipal de Obras - SMO

DOCUMENTO ASSINADO POR LOGIN E SENHA POR: ARTUR JOSE LIMA CAVALCANTE FILHO EM 10/02/2025 12:41:04
DOCUMENTO ASSINADO POR LOGIN E SENHA POR: ELTON DE AZEVEDO SALVADOR EM 10/02/2025 11:13:30

LEI Nº 14.063, DE 23 DE SETEMBRO DE 2020

VERIFIQUE A AUTENTICIDADE DESTA DOCUMENTO EM <https://portalcidadao.prefeitura.boavista.br/verificacao.aspx> INFORMANDO O CODIGO: 7595BDCDD



PREFEITURA MUNICIPAL DE BOA VISTA
SECRETARIA MUNICIPAL DE OBRAS
SUPERINTENDÊNCIA DE PROJETOS E URBANIZAÇÃO

As sarjetas serão executadas de modo a prolongar as suas extensões, até que seja atingindo um local apropriado para o deságue, o qual será protegido com enrocamento. Conforme as condições de drenagem locais, as sarjetas também poderão desaguar em caixas de recepção, interligadas por tubulações de concreto, as quais encaminharão as águas captadas ao seu destino final.

Os serviços serão medidos por metro (m) de sarjeta executada, calculada conforme o projeto. Não existindo projeto, a medição será feita no próprio local da obra.

O pagamento será efetuado de acordo com o preço discriminado na planilha orçamentária contratual, após medição aprovada pela Fiscalização. Estão consideradas neste preço as despesas com material, equipamentos e mão-de-obra, bem como os encargos e outras despesas eventuais necessárias à execução do serviço.

1.11.6. PINTURA EM MEIO-FIO

Caiação é um tipo de pintura natural que produz um efeito manchado nas paredes, a mistura necessária é (cal + água) com fixador cola para pintura à base de cal e tintas em pó. Fixa com segurança e pode ser aplicado em todo tipo de caiação e acelera o processo de fixação de caiações, duas demãos e só poderá ser aplicada quando a precedente estiver completamente seca.

1.11.7. LIMPEZA DE SARJETA E MEIO-FIO

Deverá ser removido todo o entulho, sendo cuidadosamente limpas e varridas as áreas onde foram executados os serviços.

Remover quaisquer detritos ou salpicos de argamassa ou tinta endurecida das superfícies. A obra será entregue em perfeito estado de limpeza e conservação, devendo ser todos os entulhos resultantes das obras removidos pela Empresa contratada até a entrega final da mesma.

A limpeza será feita por lavagem, polimento, lustração ou outro meio recomendável, de acordo com o material de cada superfície.

Será removido todo entulho do terreno, sendo cuidadosamente limpos e varridos os acessos.

Todas as pavimentações, revestimentos, cimentados, ladrilhos, pedras, etc., serão limpos, abundante e cuidadosamente lavados, de modo a não danificar outras partes da obra por estes serviços de limpeza.

Secretaria Municipal de Obras - SMO

DOCUMENTO ASSINADO POR LOGIN E SENHA POR: ARTUR JOSE LIMA CAVALCANTE FILHO EM 10/02/2025 12:41:04
DOCUMENTO ASSINADO POR LOGIN E SENHA POR: ELTON DE AZEVEDO SALVADOR EM 10/02/2025 11:13:30

LEI Nº 14.063, DE 23 DE SETEMBRO DE 2020

VERIFIQUE A AUTENTICIDADE DESTA DOCUMENTO EM <https://portalcidadao.prefeitura.boavista.br/verificacao.aspx> INFORMANDO O CODIGO: 7595BDCDD



PREFEITURA MUNICIPAL DE BOA VISTA
SECRETARIA MUNICIPAL DE OBRAS
SUPERINTENDÊNCIA DE PROJETOS E URBANIZAÇÃO

Para a entrega da obra, serão verificadas pela FISCALIZAÇÃO, as perfeitas condições de funcionamento e segurança.

RECEBIMENTO DA OBRA

Todos os serviços serão entregues perfeitamente funcionando de acordo com o projeto de detalhamento e pronto para o uso imediato

A OBRA será entregue em perfeito estado de limpeza e conservação.

Todos os restos de material de obra, entulho, lixo e montes de terra deverão ser removidos das ruas pela contratada.

Serão rejeitados os serviços que apresentem defeitos ou que tenham sofrido avarias, bem como nos que contrariem frontalmente as especificações e projeto.

Boa Vista/RR, *data constante no sistema.*

(Assinatura Eletrônica)

ANDRÉ CLERISTON ALBUQUERQUE BEZERRA

Engenheiro Civil CREA 0913025348

Secretaria Municipal de Obras - SMO

DOCUMENTO ASSINADO POR LOGIN E SENHA POR: ARTUR JOSE LIMA CAVALCANTE FILHO EM 10/02/2025 12:41:04
DOCUMENTO ASSINADO POR LOGIN E SENHA POR: ELTON DE AZEVEDO SALVADOR EM 10/02/2025 11:13:30

LEI Nº 14.063, DE 23 DE SETEMBRO DE 2020

VERIFIQUE A AUTENCIDADE DESTES DOCUMENTOS EM <https://portalcidadao.prefeitura.boavista.br/verificacao.aspx> INFORMANDO O CODIGO: 7595BDCDD



MENU

CAIXA**PO - PLANILHA ORÇAMENTÁRIA**
Orçamento Base para Licitação - OGUGrau de Sigilo
#PÚBLICO

←

Nº OPERAÇÃO RECURSOS PRÓPRIOS	Nº SICONV RECURSOS	PROPONENTE / TOMADOR MUNICÍPIO DE BOA VISTA	APELIDO DO EMPREENDIMENTO EVENTUAL CONTRATAÇÃO DE EMPRESA ESPECIALIZADA PARA EXECUÇÃO DE SERVIÇOS			
LOCALIDADE SINAPI BOA VISTA	DATA BASE 03-24 (N.DES.)	DESCRIÇÃO DO LOTE EVENTUAL CONTRATAÇÃO DE EMPRESA ESPECIALIZADA PARA	MUNICÍPIO / UF BOA VISTA / RR	BDI 1 22,00%	BDI 2 15,00%	BDI 3 0,00%

→

Nível	Nível Corrigido	Item	Fonte	Código	Descrição	Unidade	Quantidade	Custo Unitário (sem BDI) (R\$)	BDI (%)	Preço Unitário (com BDI) (R\$)	Preço Total (R\$)
LOTE	LOTE	EVENTUAL CONTRATAÇÃO DE EMPRESA ESPECIALIZADA PARA EXECUÇÃO DE SERVIÇOS DE DRENAGEM DE VIAS									23.190.989,33
Meta	Meta	1.			EVENTUAL CONTRATAÇÃO DE EMPRESA ESPECIALIZADA PARA EXECUÇÃO DE SERVIÇOS DE DRENAGEM DE VIAS PÚBLICAS URBANAS EM DIVERSOS BAIRROS DO MUNICÍPIO DE BOA VISTA/RR, DIVIDIDA EM 02 (DOIS) ITENS. ITEM 01					-	23.190.989,33
Nível 2	Nível 2	1.1.			ADMINISTRAÇÃO LOCAL					-	868.532,25
Serviço	Serviço	1.1.1.	PMBV	COMP 01	EQUIPE TÉCNICA DE ADMINISTRAÇÃO DE OBRA	UND	1,00	711.911,68	BDI 1	868.532,25	868.532,25
Nível 2	Nível 2	1.2.			SERVIÇOS INICIAIS					-	108.420,99
Serviço	Serviço	1.2.1.	PMBV	COMP 15	PLACA DE OBRA	M²	6,00	344,98	BDI 1	420,88	2.525,28
Serviço	Serviço	1.2.2.	PMBV	COMP 27	EXECUÇÃO DO CANTEIRO DE OBRAS	M2	104,90	723,88	BDI 1	883,13	92.640,34
Serviço	Serviço	1.2.3.	SINAPI	101204	CERCA COM MOURÕES DE MADEIRA ROLIÇA, DIÂMETRO 11 CM, ESPAÇAMENTO DE 2,5 M, ALTURA LIVRE DE 1,7 M, CRAVADOS 0,5 M, COM 5 FIOS DE ARAME MISTO - FORNECIMENTO E INSTALAÇÃO. AF_05/2020	M	100,00	41,82	BDI 1	51,02	5.102,00
Serviço	Serviço	1.2.4.	PMBV	COMP 10	ENTRADA PROVISÓRIA DE ENERGIA ELÉTRICA ÁREA TRIFÁSICA 40A EM POSTE DE CONCRETO, INCLUSIVE CONEXÕES E FERRAGENS (REF. SINAPI CÓD. 41598 COM ADAPTAÇÕES MÊS 10/2018)	UND	1,00	2.130,48	BDI 1	2.599,19	2.599,19
Serviço	Serviço	1.2.5.	PMBV	COMP 02	INSTALAÇÃO PROVISÓRIA DE ÁGUA (REF. TCPO 14.027 - COMP. 02001.000009 SER COM ADAPTAÇÕES)	UND	1,00	4.552,61	BDI 1	5.554,18	5.554,18
Nível 2	Nível 2	1.3.			CADASTRO E LOCAÇÃO					-	191.917,44
Serviço	Serviço	1.3.1.	PMBV	COMP 03	CADASTRO TÉCNICO DE REDE - "AS BUILD" (REF. SEINFRA C.0584 COM ADAPTAÇÕES)	M	15.378,00	1,22	BDI 1	1,49	22.913,22
Serviço	Serviço	1.3.2.	SINAPI	99063	LOCAÇÃO DE REDE DE ÁGUA OU ESGOTO. AF_03/2024	M	15.378,00	9,01	BDI 1	10,99	169.004,22
Nível 2	Nível 2	1.4.			SINALIZAÇÃO DA REDE DE DRENAGEM					-	103.651,24
Serviço	Serviço	1.4.1.	PMBV	COMP 04	SINALIZAÇÃO DIURNA COM TELA TAPUME EM PVC, 10 USOS (REF. 05158/ORSE 03/2024)	M	4.613,40	5,22	BDI 1	6,37	29.387,36
Serviço	Serviço	1.4.2.	PMBV	COMP 17	SINALIZACAO DE TRANSITO - NOTURNA	M	4.613,40	3,84	BDI 1	4,68	21.590,71
Serviço	Serviço	1.4.3.	PMBV	COMP 05	CAVALETE METÁLICO (COMP. PRÓPRIA BASEADOS NO QUANTITATIVOS PROJETO DE CAVALETE DE SINALIZAÇÃO EM ANEXO)	UND	103,00	419,17	BDI 1	511,39	52.673,17
Nível 2	Nível 2	1.5.			MOVIMENTO DE TERRA					-	4.435.985,29
Serviço	Serviço	1.5.1.	SINAPI	90106	ESCAVAÇÃO MECANIZADA DE VALA COM PROFUNDIDADE ATÉ 1,5 M (MÉDIA MONTANTE E JUSANTE/UMA COMPOSIÇÃO POR TRECHO), RETROESCAV. (0,26 M3), LARGURA DE 0,8 M A 1,5 M, EM SOLO DE 1A CATEGORIA, LOCAIS COM BAIXO NÍVEL DE INTERFERÊNCIA. AF_02/2021	M3	55.684,28	7,53	BDI 1	9,19	511.738,53
Serviço	Serviço	1.5.2.	SINAPI	90107	ESCAVAÇÃO MECANIZADA DE VALA COM PROFUNDIDADE MAIOR QUE 1,5 M ATÉ 3,0 M (MÉDIA MONTANTE E JUSANTE/UMA COMPOSIÇÃO POR TRECHO), RETROESCAV. (0,26 M3), LARGURA MENOR QUE 0,8 M, EM SOLO DE 1A CATEGORIA, LOCAIS COM BAIXO NÍVEL DE INTERFERÊNCIA. AF_02/2021	M3	21.417,52	7,43	BDI 1	9,06	194.042,73
Serviço	Serviço	1.5.3.	SINAPI	90095	ESCAVAÇÃO MECANIZADA DE VALA COM PROF. MAIOR QUE 3,0 M ATÉ 4,5 M (MÉDIA MONTANTE E JUSANTE/UMA COMPOSIÇÃO POR TRECHO), ESCAVADEIRA (1,2 M3), LARG. DE 1,5 M A 2,5 M, EM SOLO DE 1A CATEGORIA, LOCAIS COM BAIXO NÍVEL DE INTERFERÊNCIA. AF_02/2021	M3	9.870,72	5,31	BDI 1	6,48	63.962,27

Av3.0.4

DOCUMENTO ASSINADO POR LOGIN E SENHA POR: ARTUR JOSE LIMA CAVALCANTE FILHO EM 10/02/2025 12:41:04
DOCUMENTO ASSINADO POR LOGIN E SENHA POR: ELTON DE AZEVEDO SALVADOR EM 10/02/2025 11:13:30

LEI Nº 14.063, DE 23 DE SETEMBRO DE 2020

VERIFIQUE A AUTENTICIDADE DESTA DOCUMENTO EM <https://portalcidadao.prefeitura.boavista.br/verificacao.aspx> INFORMANDO O CODIGO: 7595BDCDD

1 / 5

MENU

CAIXA**PO - PLANILHA ORÇAMENTÁRIA**
Orçamento Base para Licitação - OGUGrau de Sigilo
#PÚBLICO

←

→

Nº OPERAÇÃO RECURSOS PRÓPRIOS	Nº SICONV RECURSOS	PROponente / TOMADOR MUNICÍPIO DE BOA VISTA	APELIDO DO EMPREENDIMENTO EVENTUAL CONTRATAÇÃO DE EMPRESA ESPECIALIZADA PARA EXECUÇÃO DE SERVIÇOS			
LOCALIDADE SINAPI BOA VISTA	DATA BASE 03-24 (N.DES.)	DESCRIÇÃO DO LOTE EVENTUAL CONTRATAÇÃO DE EMPRESA ESPECIALIZADA PARA	MUNICÍPIO / UF BOA VISTA / RR	BDI 1 22,00%	BDI 2 15,00%	BDI 3 0,00%

Nível	Nível Corrigido	Item	Fonte	Código	Descrição	Unidade	Quantidade	Custo Unitário (sem BDI) (R\$)	BDI (%)	Preço Unitário (com BDI) (R\$)	Preço Total (R\$)
LOTE	LOTE	EVENTUAL CONTRATAÇÃO DE EMPRESA ESPECIALIZADA PARA EXECUÇÃO DE SERVIÇOS DE DRENAGEM DE VIAS									23.190.989,33
Serviço	Serviço	1.5.4.	SINAPI	100980	CARGA, MANOBRA E DESCARGA DE SOLOS E MATERIAIS GRANULARES EM CAMINHÃO BASCULANTE 18 M³ - CARGA COM ESCAVADEIRA HIDRÁULICA (CAÇAMBA DE 1,20 M³ / 155 HP) E DESCARGA LIVRE (UNIDADE: M3). AF_07/2020	M3	45.263,81	6,60	BDI 1	8,05	364.373,67
Serviço	Serviço	1.5.5.	SINAPI	95877	TRANSPORTE COM CAMINHÃO BASCULANTE DE 18 M³, EM VIA URBANA PAVIMENTADA, DMT ATÉ 30 KM (UNIDADE: M3XKM). AF_07/2020	M3XKM	452.638,10	1,95	BDI 1	2,38	1.077.278,68
Serviço	Serviço	1.5.6.	COTAÇÃO	COT 12	RECEBIMENTO DO MATERIAL NA EMPRESA DE RECICLADOS	M³	45.263,81	20,00	BDI 1	24,40	1.104.436,96
Serviço	Serviço	1.5.7.	SINAPI	101617	PREPARO DE FUNDO DE VALA COM LARGURA MAIOR OU IGUAL A 1,5 M E MENOR QUE 2,5 M (ACERTO DO SOLO NATURAL). AF_08/2020	M2	18.392,00	3,29	BDI 1	4,01	73.751,92
Serviço	Serviço	1.5.8.	SINAPI	94329	ATERRO MECANIZADO DE VALA COM ESCAVADEIRA HIDRÁULICA (CAPACIDADE DA CAÇAMBA: 0,8 M³/POTÊNCIA: 111 HP), LARGURA ATÉ 2,5 M, PROFUNDIDADE DE 1,5 A 3,0 M, COM AREIA PARA ATERRO. AF_08/2023	M3	13.901,96	61,70	BDI 1	75,27	1.046.400,53
Nível 2	Nível 2	1.6.			FORNECIMENTO E ASSENTAMENTO DE TUBOS DE CONCRETO					-	7.619.270,69
Serviço	Serviço	1.6.1.	SINAPI	92210	TUBO DE CONCRETO PARA REDES COLETORAS DE ÁGUAS PLUVIAIS, DIÂMETRO DE 400 MM, JUNTA RÍGIDA, INSTALADO EM LOCAL COM BAIXO NÍVEL DE INTERFERÊNCIAS - FORNECIMENTO E ASSENTAMENTO. AF_03/2024	M	4.528,00	164,13	BDI 1	200,24	906.686,72
Serviço	Serviço	1.6.2.	SINAPI	92212	TUBO DE CONCRETO PARA REDES COLETORAS DE ÁGUAS PLUVIAIS, DIÂMETRO DE 600 MM, JUNTA RÍGIDA, INSTALADO EM LOCAL COM BAIXO NÍVEL DE INTERFERÊNCIAS - FORNECIMENTO E ASSENTAMENTO. AF_03/2024	M	4.500,00	306,82	BDI 1	374,32	1.684.440,00
Serviço	Serviço	1.6.3.	SINAPI	92214	TUBO DE CONCRETO PARA REDES COLETORAS DE ÁGUAS PLUVIAIS, DIÂMETRO DE 800 MM, JUNTA RÍGIDA, INSTALADO EM LOCAL COM BAIXO NÍVEL DE INTERFERÊNCIAS - FORNECIMENTO E ASSENTAMENTO. AF_03/2024	M	4.500,00	496,68	BDI 1	605,95	2.726.775,00
Serviço	Serviço	1.6.4.	SINAPI	92216	TUBO DE CONCRETO PARA REDES COLETORAS DE ÁGUAS PLUVIAIS, DIÂMETRO DE 1000 MM, JUNTA RÍGIDA, INSTALADO EM LOCAL COM BAIXO NÍVEL DE INTERFERÊNCIAS - FORNECIMENTO E ASSENTAMENTO. AF_03/2024	M	750,00	592,89	BDI 1	723,33	542.497,50
Serviço	Serviço	1.6.5.	SINAPI	92816	TUBO DE CONCRETO PARA REDES COLETORAS DE ÁGUAS PLUVIAIS, DIÂMETRO DE 1200 MM, JUNTA RÍGIDA, INSTALADO EM LOCAL COM BAIXO NÍVEL DE INTERFERÊNCIAS - FORNECIMENTO E ASSENTAMENTO. AF_03/2024	M	550,00	861,25	BDI 1	1.050,73	577.901,50
Serviço	Serviço	1.6.6.	SINAPI	92818	TUBO DE CONCRETO PARA REDES COLETORAS DE ÁGUAS PLUVIAIS, DIÂMETRO DE 1500 MM, JUNTA RÍGIDA, INSTALADO EM LOCAL COM BAIXO NÍVEL DE INTERFERÊNCIAS - FORNECIMENTO E ASSENTAMENTO. AF_03/2024	M	550,00	1.232,43	BDI 1	1.503,56	826.958,00
Serviço	Serviço	1.6.7.	SICRO	5914333	Carga, manobra e descarga de materiais diversos em caminhão carroceria de 15 t - carga e descarga com caminhão guindauto de 20 t.m	t	6.796,16	34,99	BDI 1	42,69	290.128,07
Serviço	Serviço	1.6.8.	SICRO	5914479	Transporte com caminhão carroceria de 15 t - rodovia pavimentada	tkm	67.961,60	0,77	BDI 1	0,94	63.883,90
Nível 2	Nível 2	1.7.			REATERRO DE VALAS COM MATERIAL IMPORTADO					-	1.353.161,33

Av3.0.4

DOCUMENTO ASSINADO POR LOGIN E SENHA POR: ARTUR JOSE LIMA CAVALCANTE FILHO EM 10/02/2025 12:41:04
DOCUMENTO ASSINADO POR LOGIN E SENHA POR: ELTON DE AZEVEDO SALVADOR EM 10/02/2025 11:13:30

LEI Nº 14.063, DE 23 DE SETEMBRO DE 2020

VERIFIQUE A AUTENTICIDADE DESTA DOCUMENTO EM <https://portalcidadao.prefeitura.boavista.br/verificacao.aspx> INFORMANDO O CODIGO: 7595BDCDD

2 / 5

MENU

CAIXA**PO - PLANILHA ORÇAMENTÁRIA**
Orçamento Base para Licitação - OGUGrau de Sigilo
#PUBLICO

←

→

Nº OPERAÇÃO RECURSOS PRÓPRIOS	Nº SICONV RECURSOS	PROPONENTE / TOMADOR MUNICÍPIO DE BOA VISTA	APELIDO DO EMPREENDIMENTO EVENTUAL CONTRATAÇÃO DE EMPRESA ESPECIALIZADA PARA EXECUÇÃO DE SERVIÇOS			
LOCALIDADE SINAPI BOA VISTA	DATA BASE 03-24 (N.DES.)	DESCRIÇÃO DO LOTE EVENTUAL CONTRATAÇÃO DE EMPRESA ESPECIALIZADA PARA	MUNICÍPIO / UF BOA VISTA / RR	BDI 1 22,00%	BDI 2 15,00%	BDI 3 0,00%

Nível	Nível Corrigido	Item	Fonte	Código	Descrição	Unidade	Quantidade	Custo Unitário (sem BDI) (R\$)	BDI (%)	Preço Unitário (com BDI) (R\$)	Preço Total (R\$)
LOTE	LOTE	EVENTUAL CONTRATAÇÃO DE EMPRESA ESPECIALIZADA PARA EXECUÇÃO DE SERVIÇOS DE DRENAGEM DE VIAS									23.190.989,33
Serviço	Serviço	1.7.1.	PMBV	COMP 24	ESCAVAÇÃO MECANICA, A CEU ABERTO, EM MATERIAL DE 1A CATEGORIA, COM ESCAVADEIRA HIDRAULICA, CAPACIDADE DE 0,78 M3	M3	17.380,46	3,73	BDI 1	4,55	79.081,09
Serviço	Serviço	1.7.2.	COTAÇÃO	COT 04	ARGILA OU BARRO PARA ATERRO	M3	17.380,46	10,50	BDI 2	12,08	209.955,96
Serviço	Serviço	1.7.3.	SINAPI	100980	CARGA, MANOBRA E DESCARGA DE SOLOS E MATERIAIS GRANULARES EM CAMINHÃO BASCULANTE 18 M³ - CARGA COM ESCAVADEIRA HIDRÁULICA (CAÇAMBA DE 1,20 M³ / 155 HP) E DESCARGA LIVRE (UNIDADE: M3). AF_07/2020	M3	21.725,58	6,60	BDI 1	8,05	174.890,92
Serviço	Serviço	1.7.4.	SINAPI	95877	TRANSPORTE COM CAMINHÃO BASCULANTE DE 18 M³, EM VIA URBANA PAVIMENTADA, DMT ATÉ 30 KM (UNIDADE: M3XKM). AF_07/2020	M3XKM	217.255,80	1,95	BDI 1	2,38	517.068,80
Serviço	Serviço	1.7.5.	SINAPI	93381	REATERRO MECANIZADO DE VALA COM RETROESCAVADEIRA (CAPACIDADE DA CAÇAMBA DA RETRO: 0,26 M³/POTÊNCIA: 88 HP), LARGURA 0,8 A 1,5 M, PROFUNDIDADE 1,5 A 3,0 M, COM SOLO (SEM SUBSTITUIÇÃO) DE 1ª CATEGORIA E COMPACTADOR DE SOLOS DE PERCUSSÃO. AF_08/2023	M3	23.689,66	12,88	BDI 1	15,71	372.164,56
Nível 2	Nível 2	1.8.			ESTRUTURAS DE CAPTAÇÃO E INSPEÇÃO					-	2.761.362,84
Serviço	Serviço	1.8.1.	SICRO	2003626	Boca de lobo simples - grelha de concreto - BLSG 01 - areia e brita comerciais	un	528,00	986,18	BDI 1	1.203,14	635.257,92
Serviço	Serviço	1.8.2.	SICRO	2003634	Boca de lobo dupla - grelha de concreto - BLDG 01 - areia e brita comerciais	un	528,00	1.895,80	BDI 1	2.312,88	1.221.200,64
Serviço	Serviço	1.8.3.	SICRO	2003692	Poço de visita - PVI 08 - areia e brita comerciais	un	57,00	2.808,96	BDI 1	3.426,93	195.335,01
Serviço	Serviço	1.8.4.	SICRO	2003694	Poço de visita - PVI 09 - areia e brita comerciais	un	57,00	3.225,54	BDI 1	3.935,16	224.304,12
Serviço	Serviço	1.8.5.	SICRO	2003696	Poço de visita - PVI 10 - areia e brita comerciais	un	10,00	3.652,64	BDI 1	4.456,22	44.562,20
Serviço	Serviço	1.8.6.	SICRO	2003698	Poço de visita - PVI 11 - areia e brita comerciais	un	10,00	4.419,88	BDI 1	5.392,25	53.922,50
Serviço	Serviço	1.8.7.	SICRO	2003700	Poço de visita - PVI 12 - areia e brita comerciais	un	10,00	5.421,85	BDI 1	6.614,66	66.146,60
Serviço	Serviço	1.8.8.	SICRO	2003714	Chaminé dos poços de visita - CPV 01 - areia e brita comerciais	un	144,00	1.611,56	BDI 1	1.966,10	283.118,40
Serviço	Serviço	1.8.9.	SICRO	804081	Boca de BSTC D = 0,60 m - esconsidade 0° - areia e brita comerciais - alas retas	un	7,00	905,72	BDI 1	1.104,98	7.734,86
Serviço	Serviço	1.8.10.	SICRO	804101	Boca de BSTC D = 0,80 m - esconsidade 0° - areia e brita comerciais - alas retas	un	7,00	1.543,35	BDI 1	1.882,89	13.180,23
Serviço	Serviço	1.8.11.	SICRO	804121	Boca de BSTC D = 1,00 m - esconsidade 0° - areia e brita comerciais - alas retas	un	2,00	2.329,45	BDI 1	2.841,93	5.683,86
Serviço	Serviço	1.8.12.	SICRO	804141	Boca de BSTC D = 1,20 m - esconsidade 0° - areia e brita comerciais - alas retas	un	1,00	3.269,63	BDI 1	3.988,95	3.988,95
Serviço	Serviço	1.8.13.	SICRO	804161	Boca de BSTC D = 1,50 m - esconsidade 0° - areia e brita comerciais - alas retas	un	1,00	5.678,32	BDI 1	6.927,55	6.927,55
Nível 2	Nível 2	1.9.			DIVERSOS					-	423.999,21
Serviço	Serviço	1.9.1.	PMBV	COMP 06	ESCORAMENTO METÁLICO TIPO CAIXA - COM CHAPA METÁLICA - 1,50 M < LARGURA < 2,00 M (REF. SANEPAR - COMPANHIA DE SANEAMENTO DO PARANÁ COD.050402)	M2	32.125,00	9,52	BDI 1	11,61	372.971,25
Serviço	Serviço	1.9.2.	PMBV	COMP 19	PASSADICOS COM TABUAS DE MADEIRA PARA PEDESTRES	M²	414,00	77,16	BDI 1	94,14	38.973,96
Serviço	Serviço	1.9.3.	SINAPI	89446	TUBO, PVC, SOLDÁVEL, DN 25MM, INSTALADO EM PRUMADA DE ÁGUA - FORNECIMENTO E INSTALAÇÃO. AF_06/2022	M	2.050,00	4,82	BDI 1	5,88	12.054,00
Nível 2	Nível 2	1.10.			RECOMPOSIÇÃO ASFÁLTICA					-	2.103.455,41

Av3.0.4

DOCUMENTO ASSINADO POR LOGIN E SENHA POR: ARTUR JOSE LIMA CAVALCANTE FILHO EM 10/02/2025 12:41:04
DOCUMENTO ASSINADO POR LOGIN E SENHA POR: ELTON DE AZEVEDO SALVADOR EM 10/02/2025 11:13:30

LEI Nº 14.063, DE 23 DE SETEMBRO DE 2020

VERIFIQUE A AUTENTICIDADE DESTA DOCUMENTO EM <https://portalcidadao.prefeitura.boavista.br/verificacao.aspx> INFORMANDO O CODIGO: 7595BDCDD

3 / 5

MENU

CAIXA**PO - PLANILHA ORÇAMENTÁRIA**
Orçamento Base para Licitação - OGUGrau de Sigilo
#PUBLICO

←

→

Nº OPERAÇÃO RECURSOS PRÓPRIOS	Nº SICONV RECURSOS	PROPONENTE / TOMADOR MUNICÍPIO DE BOA VISTA	APELIDO DO EMPREENDIMENTO EVENTUAL CONTRATAÇÃO DE EMPRESA ESPECIALIZADA PARA EXECUÇÃO DE SERVIÇOS			
LOCALIDADE SINAPI BOA VISTA	DATA BASE 03-24 (N.DES.)	DESCRIÇÃO DO LOTE EVENTUAL CONTRATAÇÃO DE EMPRESA ESPECIALIZADA PARA	MUNICÍPIO / UF BOA VISTA / RR	BDI 1 22,00%	BDI 2 15,00%	BDI 3 0,00%

Nível	Nível Corrigido	Item	Fonte	Código	Descrição	Unidade	Quantidade	Custo Unitário (sem BDI) (R\$)	BDI (%)	Preço Unitário (com BDI) (R\$)	Preço Total (R\$)
LOTE	LOTE	EVENTUAL CONTRATAÇÃO DE EMPRESA ESPECIALIZADA PARA EXECUÇÃO DE SERVIÇOS DE DRENAGEM DE VIAS									23.190.989,33
Serviço	Serviço	1.10.1.	PMBV	COMP 07	IMPRIMAÇÃO DE BASE DE PAVIMENTAÇÃO, EXCLUSIVE EMULSÃO CM-30 (REF. SINAPI CÓD. 96401 - MÊS 12/2018)	M2	15.812,24	0,65	BDI 1	0,79	12.491,67
Serviço	Serviço	1.10.2.	COTAÇÃO	COT 09	EMULSÃO DE IMPRIMAÇÃO CM-30	KG	18.974,69	4,80	BDI 2	5,52	104.740,29
Serviço	Serviço	1.10.3.	PMBV	COMP 08	PINTURA DE LIGAÇÃO, EXCLUSIVE EMULSÃO RR-1C (REF. SINAPI CÓD. 72942 -MÊS 12/2018)	M2	23.282,24	1,80	BDI 1	2,20	51.220,93
Serviço	Serviço	1.10.4.	COTAÇÃO	COT 10	EMULSAO ASFALTICA CATIONICA RR-1C PARA USO EM PAVIMENTACAO ASFALTICA (COLETADO NA EMAM ASFALTOS/AM), INCLUSIVE TRANSPORTE	KG	11.641,12	4,60	BDI 2	5,29	61.581,52
Serviço	Serviço	1.10.5.	PMBV	COMP 20	CONSTRUÇÃO DE PAVIMENTO COM APLICAÇÃO DE CONCRETO BETUMINOSO USINADO A QUENTE (CBUQ), CAMADA DE ROLAMENTO, COM ESPESSURA DE 4.0CM - EXCLUSIVE CAP 50/70 E TRANSPORTE. (95993-MÊS 12/2018)	M³	931,29	846,65	BDI 1	1.032,91	961.938,75
Serviço	Serviço	1.10.6.	Cotação	COT 11	CIMENTO ASFALTICO DE PETROLEO A GRANEL (CAP) 50/70 (COLETADO NA EMAM ASFALTOS/AM), INCLUSIVE TRANSPORTE	T	125,16	6.200,00	BDI 2	7.130,00	892.390,80
Serviço	Serviço	1.10.7.	PMBV	COMP 21	TRANSPORTE COM CAMINHÃO BASCULANTE 10 M3 DE MASSA ASFALTICA PARA PAVIMENTAÇÃO URBANA	M³XKM	9.312,90	1,68	BDI 1	2,05	19.091,45
Nível 2	Nível 2	1.11.			CONSTRUÇÃO DE MEIO-FIO E SARJETA					-	3.221.232,64
Serviço	Serviço	1.11.1.	SINAPI	94273	ASSENTAMENTO DE GUIA (MEIO-FIO) EM TRECHO RETO, CONFECCIONADA EM CONCRETO PRÉ-FABRICADO, DIMENSÕES 100X15X13X30 CM (COMPRIMENTO X BASE INFERIOR X BASE SUPERIOR X ALTURA). AF_01/2024	M	15.378,00	52,34	BDI 1	63,85	981.885,30
Serviço	Serviço	1.11.2.	SINAPI	94273	ASSENTAMENTO DE GUIA (MEIO-FIO) EM TRECHO RETO, CONFECCIONADA EM CONCRETO PRÉ-FABRICADO, DIMENSÕES 100X15X13X30 CM (COMPRIMENTO X BASE INFERIOR X BASE SUPERIOR X ALTURA). AF_01/2024	M	15.378,00	52,34	BDI 1	63,85	981.885,30
Serviço	Serviço	1.11.3.	SINAPI	100947	TRANSPORTE COM CAMINHÃO CARROCERIA 9T, EM VIA URBANA PAVIMENTADA, DMT ATÉ 30KM (UNIDADE: TXKM). AF_07/2020	TXKM	26.573,18	2,39	BDI 1	2,92	77.593,69
Serviço	Serviço	1.11.4.	PMBV	COMP 22	CARGA, MANOBRAS E DESCARGA DE MATERIAIS DIVERSOS, COM CAMINHÃO CARROCERIA 9T (CARGA E DESCARGA MANUAIS)	T	2.657,32	19,42	BDI 1	23,69	62.951,91
Serviço	Serviço	1.11.5.	PMBV	COMP 14	EXECUÇÃO DE SARJETA DE CONCRETO, MOLDADO EM LOCO, EM TRECHO RETO, 40cm x 8 cm ALTURA (REF. 94290 -MÊS 12/2018 COM ADAPTAÇÕES)	M	15.378,00	54,19	BDI 1	66,11	1.016.639,58
Serviço	Serviço	1.11.6.	SINAPI	88489	PINTURA LÁTEX ACRÍLICA PREMIUM, APLICAÇÃO MANUAL EM PAREDES, DUAS DEMÃOS. AF_04/2023	M2	5.228,52	13,62	BDI 1	16,62	86.898,00
Serviço	Serviço	1.11.7.	SICRO	4915708	Limpeza de sarjeta e meio-fio	m	15.378,00	0,71	BDI 1	0,87	13.378,86

Encargos sociais:

Para elaboração deste orçamento, foram utilizados os encargos sociais do SINAPI para a Unidade da Federação indicada.

Observações:

Foi considerado arredondamento de duas casas decimais para Quantidade; Custo Unitário; BDI; Preço Unitário; Preço Total.

Av3.0.4

DOCUMENTO ASSINADO POR LOGIN E SENHA POR: ARTUR JOSE LIMA CAVALCANTE FILHO EM 10/02/2025 12:41:04
DOCUMENTO ASSINADO POR LOGIN E SENHA POR: ELTON DE AZEVEDO SALVADOR EM 10/02/2025 11:13:30

LEI Nº 14.063, DE 23 DE SETEMBRO DE 2020

VERIFIQUE A AUTENTICIDADE DESTA DOCUMENTO EM <https://portalcidadao.prefeitura.boavista.br/verificacao.aspx> INFORMANDO O CODIGO: 7595BDCDD

4 / 5

MENU

CAIXA**PO - PLANILHA ORÇAMENTÁRIA**
Orçamento Base para Licitação - OGUGrau de Sigilo
#PÚBLICO

←

→

Nº OPERAÇÃO RECURSOS PRÓPRIOS	Nº SICONV RECURSOS	PROPONENTE / TOMADOR MUNICÍPIO DE BOA VISTA	APELIDO DO EMPREENDIMENTO EVENTUAL CONTRATAÇÃO DE EMPRESA ESPECIALIZADA PARA EXECUÇÃO DE SERVIÇOS			
LOCALIDADE SINAPI BOA VISTA	DATA BASE 03-24 (N DES.)	DESCRIÇÃO DO LOTE EVENTUAL CONTRATAÇÃO DE EMPRESA ESPECIALIZADA PARA	MUNICÍPIO / UF BOA VISTA / RR	BDI 1 22,00%	BDI 2 15,00%	BDI 3 0,00%

Nível	Nível Corrigido	Item	Fonte	Código	Descrição	Unidade	Quantidade	Custo Unitário (sem BDI) (R\$)	BDI (%)	Preço Unitário (com BDI) (R\$)	Preço Total (R\$)
LOTE	LOTE	EVENTUAL CONTRATAÇÃO DE EMPRESA ESPECIALIZADA PARA EXECUÇÃO DE SERVIÇOS DE DRENAGEM DE VIAS									23.190.989,33
Siglas da Composição do Investimento: RA - Rateio proporcional entre Repasse e Contrapartida; RP - 100% Repasse; CP - 100% Contrapartida; OU - 100% Outros.											

BOA VISTA / RR

Local

segunda-feira, 1 de julho de 2024

Data

Responsável Técnico

Nome: ANDRÉ CLERISTON ALBUQUERQUE BEZERRA**CREA/CAU:** 0913025348**ART/RRT:** RR20240142928

Av3.0.4

DOCUMENTO ASSINADO POR LOGIN E SENHA POR: ARTUR JOSE LIMA CAVALCANTE FILHO EM 10/02/2025 12:41:04
DOCUMENTO ASSINADO POR LOGIN E SENHA POR: ELTON DE AZEVEDO SALVADOR EM 10/02/2025 11:13:30

LEI Nº 14.063, DE 23 DE SETEMBRO DE 2020

VERIFIQUE A AUTENTICIDADE DESTA DOCUMENTO EM <https://portalcidadao.prefeitura.boavista.br/verificacao.aspx> INFORMANDO O CODIGO: 7595BDCDD

MENU

CAIXA**PO - PLANILHA ORÇAMENTÁRIA**
Orçamento Base para Licitação - OGUGrau de Sigilo
#PÚBLICO

←

→

Nº OPERAÇÃO RECURSOS PRÓPRIOS	Nº SICONV RECURSOS	PROPONENTE / TOMADOR MUNICÍPIO DE BOA VISTA	APELIDO DO EMPREENDIMENTO EVENTUAL CONTRATAÇÃO DE EMPRESA ESPECIALIZADA PARA EXECUÇÃO DE SERVIÇOS			
LOCALIDADE SINAPI BOA VISTA	DATA BASE 03-24 (N.DES.)	DESCRIÇÃO DO LOTE EVENTUAL CONTRATAÇÃO DE EMPRESA ESPECIALIZADA PARA	MUNICÍPIO / UF BOA VISTA / RR	BDI 1 22,00%	BDI 2 15,00%	BDI 3 0,00%

Nível	Nível Corrigido	Item	Fonte	Código	Descrição	Unidade	Quantidade	Custo Unitário (sem BDI) (R\$)	BDI (%)	Preço Unitário (com BDI) (R\$)	Preço Total (R\$)
LOTE	LOTE	EVENTUAL CONTRATAÇÃO DE EMPRESA ESPECIALIZADA PARA EXECUÇÃO DE SERVIÇOS DE DRENAGEM DE VIAS									23.190.989,33
Meta	Meta	1.			EVENTUAL CONTRATAÇÃO DE EMPRESA ESPECIALIZADA PARA EXECUÇÃO DE SERVIÇOS DE DRENAGEM DE VIAS PÚBLICAS URBANAS EM DIVERSOS BAIRROS DO MUNICÍPIO DE BOA VISTA/RR, DIVIDIDA EM 02 (DOIS) ITENS. ITEM 02					-	23.190.989,33
Nível 2	Nível 2	1.1.			ADMINISTRAÇÃO LOCAL					-	868.532,25
Serviço	Serviço	1.1.1.	PMBV	COMP 01	EQUIPE TÉCNICA DE ADMINISTRAÇÃO DE OBRA	UND	1,00	711.911,68	BDI 1	868.532,25	868.532,25
Nível 2	Nível 2	1.2.			SERVIÇOS INICIAIS					-	108.420,99
Serviço	Serviço	1.2.1.	PMBV	COMP 15	PLACA DE OBRA	M²	6,00	344,98	BDI 1	420,88	2.525,28
Serviço	Serviço	1.2.2.	PMBV	COMP 27	EXECUÇÃO DO CANTEIRO DE OBRAS	M2	104,90	723,88	BDI 1	883,13	92.640,34
Serviço	Serviço	1.2.3.	SINAPI	101204	CERCA COM MOURÕES DE MADEIRA ROLIÇA, DIÂMETRO 11 CM, ESPAÇAMENTO DE 2,5 M, ALTURA LIVRE DE 1,7 M, CRAVADOS 0,5 M, COM 5 FIOS DE ARAME MISTO - FORNECIMENTO E INSTALAÇÃO. AF_05/2020	M	100,00	41,82	BDI 1	51,02	5.102,00
Serviço	Serviço	1.2.4.	PMBV	COMP 10	ENTRADA PROVISÓRIA DE ENERGIA ELÉTRICA ÁREA TRIFÁSICA 40A EM POSTE DE CONCRETO, INCLUSIVE CONEXÕES E FERRAGENS (REF. SINAPI CÓD. 41598 COM ADAPTAÇÕES MÊS 10/2018)	UND	1,00	2.130,48	BDI 1	2.599,19	2.599,19
Serviço	Serviço	1.2.5.	PMBV	COMP 02	INSTALAÇÃO PROVISÓRIA DE ÁGUA (REF. TCPO 14.027 - COMP. 02001.000009 SER COM ADAPTAÇÕES)	UND	1,00	4.552,61	BDI 1	5.554,18	5.554,18
Nível 2	Nível 2	1.3.			CADASTRO E LOCAÇÃO					-	191.917,44
Serviço	Serviço	1.3.1.	PMBV	COMP 03	CADASTRO TÉCNICO DE REDE - "AS BUILD" (REF. SEINFRA C.0584 COM ADAPTAÇÕES)	M	15.378,00	1,22	BDI 1	1,49	22.913,22
Serviço	Serviço	1.3.2.	SINAPI	99063	LOCAÇÃO DE REDE DE ÁGUA OU ESGOTO. AF_03/2024	M	15.378,00	9,01	BDI 1	10,99	169.004,22
Nível 2	Nível 2	1.4.			SINALIZAÇÃO DA REDE DE DRENAGEM					-	103.651,24
Serviço	Serviço	1.4.1.	PMBV	COMP 04	SINALIZAÇÃO DIURNA COM TELA TAPUME EM PVC, 10 USOS (REF. 05158/ORSE 03/2024)	M	4.613,40	5,22	BDI 1	6,37	29.387,36
Serviço	Serviço	1.4.2.	PMBV	COMP 17	SINALIZACAO DE TRANSITO - NOTURNA	M	4.613,40	3,84	BDI 1	4,68	21.590,71
Serviço	Serviço	1.4.3.	PMBV	COMP 05	CAVALETE METÁLICO (COMP. PRÓPRIA BASEADOS NO QUANTITATIVOS PROJETO DE CAVALETE DE SINALIZAÇÃO EM ANEXO)	UND	103,00	419,17	BDI 1	511,39	52.673,17
Nível 2	Nível 2	1.5.			MOVIMENTO DE TERRA					-	4.435.985,29
Serviço	Serviço	1.5.1.	SINAPI	90106	ESCAVAÇÃO MECANIZADA DE VALA COM PROFUNDIDADE ATÉ 1,5 M (MÉDIA MONTANTE E JUSANTE/UMA COMPOSIÇÃO POR TRECHO), RETROESCAV. (0,26 M3), LARGURA DE 0,8 M A 1,5 M, EM SOLO DE 1A CATEGORIA, LOCAIS COM BAIXO NÍVEL DE INTERFERÊNCIA. AF_02/2021	M3	55.684,28	7,53	BDI 1	9,19	511.738,53
Serviço	Serviço	1.5.2.	SINAPI	90107	ESCAVAÇÃO MECANIZADA DE VALA COM PROFUNDIDADE MAIOR QUE 1,5 M ATÉ 3,0 M (MÉDIA MONTANTE E JUSANTE/UMA COMPOSIÇÃO POR TRECHO), RETROESCAV. (0,26 M3), LARGURA MENOR QUE 0,8 M, EM SOLO DE 1A CATEGORIA, LOCAIS COM BAIXO NÍVEL DE INTERFERÊNCIA. AF_02/2021	M3	21.417,52	7,43	BDI 1	9,06	194.042,73
Serviço	Serviço	1.5.3.	SINAPI	90095	ESCAVAÇÃO MECANIZADA DE VALA COM PROF. MAIOR QUE 3,0 M ATÉ 4,5 M (MÉDIA MONTANTE E JUSANTE/UMA COMPOSIÇÃO POR TRECHO), ESCAVADEIRA (1,2 M3), LARG. DE 1,5 M A 2,5 M, EM SOLO DE 1A CATEGORIA, LOCAIS COM BAIXO NÍVEL DE INTERFERÊNCIA. AF_02/2021	M3	9.870,72	5,31	BDI 1	6,48	63.962,27

Av3.0.4

DOCUMENTO ASSINADO POR LOGIN E SENHA POR: ARTUR JOSE LIMA CAVALCANTE FILHO EM 10/02/2025 12:41:04
DOCUMENTO ASSINADO POR LOGIN E SENHA POR: ELTON DE AZEVEDO SALVADOR EM 10/02/2025 11:13:30

LEI Nº 14.063, DE 23 DE SETEMBRO DE 2020

VERIFIQUE A AUTENTICIDADE DESTA DOCUMENTO EM <https://portalcidadao.prefeitura.boavista.br/verificacao.aspx> INFORMANDO O CODIGO: 7595BDCDD

1 / 5

MENU

CAIXA**PO - PLANILHA ORÇAMENTÁRIA**
Orçamento Base para Licitação - OGUGrau de Sigilo
#PÚBLICO

←

→

Nº OPERAÇÃO RECURSOS PRÓPRIOS	Nº SICONV RECURSOS	PROponente / TOMADOR MUNICÍPIO DE BOA VISTA	APELIDO DO EMPREENDIMENTO EVENTUAL CONTRATAÇÃO DE EMPRESA ESPECIALIZADA PARA EXECUÇÃO DE SERVIÇOS			
LOCALIDADE SINAPI BOA VISTA	DATA BASE 03-24 (N.DES.)	DESCRIÇÃO DO LOTE EVENTUAL CONTRATAÇÃO DE EMPRESA ESPECIALIZADA PARA	MUNICÍPIO / UF BOA VISTA / RR	BDI 1 22,00%	BDI 2 15,00%	BDI 3 0,00%

Nível	Nível Corrigido	Item	Fonte	Código	Descrição	Unidade	Quantidade	Custo Unitário (sem BDI) (R\$)	BDI (%)	Preço Unitário (com BDI) (R\$)	Preço Total (R\$)
LOTE	LOTE	EVENTUAL CONTRATAÇÃO DE EMPRESA ESPECIALIZADA PARA EXECUÇÃO DE SERVIÇOS DE DRENAGEM DE VIAS									23.190.989,33
Serviço	Serviço	1.5.4.	SINAPI	100980	CARGA, MANOBRA E DESCARGA DE SOLOS E MATERIAIS GRANULARES EM CAMINHÃO BASCULANTE 18 M³ - CARGA COM ESCAVADEIRA HIDRÁULICA (CAÇAMBA DE 1,20 M³ / 155 HP) E DESCARGA LIVRE (UNIDADE: M3). AF_07/2020	M3	45.263,81	6,60	BDI 1	8,05	364.373,67
Serviço	Serviço	1.5.5.	SINAPI	95877	TRANSPORTE COM CAMINHÃO BASCULANTE DE 18 M³, EM VIA URBANA PAVIMENTADA, DMT ATÉ 30 KM (UNIDADE: M3XKM). AF_07/2020	M3XKM	452.638,10	1,95	BDI 1	2,38	1.077.278,68
Serviço	Serviço	1.5.6.	COTAÇÃO	COT 12	RECEBIMENTO DO MATERIAL NA EMPRESA DE RECICLADOS	M³	45.263,81	20,00	BDI 1	24,40	1.104.436,96
Serviço	Serviço	1.5.7.	SINAPI	101617	PREPARO DE FUNDO DE VALA COM LARGURA MAIOR OU IGUAL A 1,5 M E MENOR QUE 2,5 M (ACERTO DO SOLO NATURAL). AF_08/2020	M2	18.392,00	3,29	BDI 1	4,01	73.751,92
Serviço	Serviço	1.5.8.	SINAPI	94329	ATERRO MECANIZADO DE VALA COM ESCAVADEIRA HIDRÁULICA (CAPACIDADE DA CAÇAMBA: 0,8 M³/POTÊNCIA: 111 HP), LARGURA ATÉ 2,5 M, PROFUNDIDADE DE 1,5 A 3,0 M, COM AREIA PARA ATERRO. AF_08/2023	M3	13.901,96	61,70	BDI 1	75,27	1.046.400,53
Nível 2	Nível 2	1.6.			FORNECIMENTO E ASSENTAMENTO DE TUBOS DE CONCRETO					-	7.619.270,69
Serviço	Serviço	1.6.1.	SINAPI	92210	TUBO DE CONCRETO PARA REDES COLETORAS DE ÁGUAS PLUVIAIS, DIÂMETRO DE 400 MM, JUNTA RÍGIDA, INSTALADO EM LOCAL COM BAIXO NÍVEL DE INTERFERÊNCIAS - FORNECIMENTO E ASSENTAMENTO. AF_03/2024	M	4.528,00	164,13	BDI 1	200,24	906.686,72
Serviço	Serviço	1.6.2.	SINAPI	92212	TUBO DE CONCRETO PARA REDES COLETORAS DE ÁGUAS PLUVIAIS, DIÂMETRO DE 600 MM, JUNTA RÍGIDA, INSTALADO EM LOCAL COM BAIXO NÍVEL DE INTERFERÊNCIAS - FORNECIMENTO E ASSENTAMENTO. AF_03/2024	M	4.500,00	306,82	BDI 1	374,32	1.684.440,00
Serviço	Serviço	1.6.3.	SINAPI	92214	TUBO DE CONCRETO PARA REDES COLETORAS DE ÁGUAS PLUVIAIS, DIÂMETRO DE 800 MM, JUNTA RÍGIDA, INSTALADO EM LOCAL COM BAIXO NÍVEL DE INTERFERÊNCIAS - FORNECIMENTO E ASSENTAMENTO. AF_03/2024	M	4.500,00	496,68	BDI 1	605,95	2.726.775,00
Serviço	Serviço	1.6.4.	SINAPI	92216	TUBO DE CONCRETO PARA REDES COLETORAS DE ÁGUAS PLUVIAIS, DIÂMETRO DE 1000 MM, JUNTA RÍGIDA, INSTALADO EM LOCAL COM BAIXO NÍVEL DE INTERFERÊNCIAS - FORNECIMENTO E ASSENTAMENTO. AF_03/2024	M	750,00	592,89	BDI 1	723,33	542.497,50
Serviço	Serviço	1.6.5.	SINAPI	92816	TUBO DE CONCRETO PARA REDES COLETORAS DE ÁGUAS PLUVIAIS, DIÂMETRO DE 1200 MM, JUNTA RÍGIDA, INSTALADO EM LOCAL COM BAIXO NÍVEL DE INTERFERÊNCIAS - FORNECIMENTO E ASSENTAMENTO. AF_03/2024	M	550,00	861,25	BDI 1	1.050,73	577.901,50
Serviço	Serviço	1.6.6.	SINAPI	92818	TUBO DE CONCRETO PARA REDES COLETORAS DE ÁGUAS PLUVIAIS, DIÂMETRO DE 1500 MM, JUNTA RÍGIDA, INSTALADO EM LOCAL COM BAIXO NÍVEL DE INTERFERÊNCIAS - FORNECIMENTO E ASSENTAMENTO. AF_03/2024	M	550,00	1.232,43	BDI 1	1.503,56	826.958,00
Serviço	Serviço	1.6.7.	SICRO	5914333	Carga, manobra e descarga de materiais diversos em caminhão carroceria de 15 t - carga e descarga com caminhão guindauto de 20 t.m	t	6.796,16	34,99	BDI 1	42,69	290.128,07
Serviço	Serviço	1.6.8.	SICRO	5914479	Transporte com caminhão carroceria de 15 t - rodovia pavimentada	tkm	67.961,60	0,77	BDI 1	0,94	63.883,90
Nível 2	Nível 2	1.7.			REATERRO DE VALAS COM MATERIAL IMPORTADO					-	1.353.161,33

Av3.0.4

DOCUMENTO ASSINADO POR LOGIN E SENHA POR: ARTUR JOSE LIMA CAVALCANTE FILHO EM 10/02/2025 12:41:04
DOCUMENTO ASSINADO POR LOGIN E SENHA POR: ELTON DE AZEVEDO SALVADOR EM 10/02/2025 11:13:30

LEI Nº 14.063, DE 23 DE SETEMBRO DE 2020

VERIFIQUE A AUTENTICIDADE DESTA DOCUMENTO EM <https://portalcidadao.prefeitura.boavista.br/verificacao.aspx> INFORMANDO O CODIGO: 7595BDCDD

2 / 5

MENU

CAIXA**PO - PLANILHA ORÇAMENTÁRIA**
Orçamento Base para Licitação - OGUGrau de Sigilo
#PUBLICO

←

→

Nº OPERAÇÃO RECURSOS PRÓPRIOS	Nº SICONV RECURSOS	PROponente / TOMADOR MUNICÍPIO DE BOA VISTA	APELIDO DO EMPREENDIMENTO EVENTUAL CONTRATAÇÃO DE EMPRESA ESPECIALIZADA PARA EXECUÇÃO DE SERVIÇOS			
LOCALIDADE SINAPI BOA VISTA	DATA BASE 03-24 (N.DES.)	DESCRIÇÃO DO LOTE EVENTUAL CONTRATAÇÃO DE EMPRESA ESPECIALIZADA PARA	MUNICÍPIO / UF BOA VISTA / RR	BDI 1 22,00%	BDI 2 15,00%	BDI 3 0,00%

Nível	Nível Corrigido	Item	Fonte	Código	Descrição	Unidade	Quantidade	Custo Unitário (sem BDI) (R\$)	BDI (%)	Preço Unitário (com BDI) (R\$)	Preço Total (R\$)
LOTE	LOTE	EVENTUAL CONTRATAÇÃO DE EMPRESA ESPECIALIZADA PARA EXECUÇÃO DE SERVIÇOS DE DRENAGEM DE VIAS									23.190.989,33
Serviço	Serviço	1.7.1.	PMBV	COMP 24	ESCAVAÇÃO MECANICA, A CEU ABERTO, EM MATERIAL DE 1A CATEGORIA, COM ESCAVADEIRA HIDRAULICA, CAPACIDADE DE 0,78 M3	M3	17.380,46	3,73	BDI 1	4,55	79.081,09
Serviço	Serviço	1.7.2.	COTAÇÃO	COT 04	ARGILA OU BARRO PARA ATERRO	M3	17.380,46	10,50	BDI 2	12,08	209.955,96
Serviço	Serviço	1.7.3.	SINAPI	100980	CARGA, MANOBRA E DESCARGA DE SOLOS E MATERIAIS GRANULARES EM CAMINHÃO BASCULANTE 18 M³ - CARGA COM ESCAVADEIRA HIDRÁULICA (CAÇAMBA DE 1,20 M³ / 155 HP) E DESCARGA LIVRE (UNIDADE: M3). AF_07/2020	M3	21.725,58	6,60	BDI 1	8,05	174.890,92
Serviço	Serviço	1.7.4.	SINAPI	95877	TRANSPORTE COM CAMINHÃO BASCULANTE DE 18 M³, EM VIA URBANA PAVIMENTADA, DMT ATÉ 30 KM (UNIDADE: M3XKM). AF_07/2020	M3XKM	217.255,80	1,95	BDI 1	2,38	517.068,80
Serviço	Serviço	1.7.5.	SINAPI	93381	REATERRO MECANIZADO DE VALA COM RETROESCAVADEIRA (CAPACIDADE DA CAÇAMBA DA RETRO: 0,26 M³/POTÊNCIA: 88 HP), LARGURA 0,8 A 1,5 M, PROFUNDIDADE 1,5 A 3,0 M, COM SOLO (SEM SUBSTITUIÇÃO) DE 1ª CATEGORIA E COMPACTADOR DE SOLOS DE PERCUSSÃO. AF_08/2023	M3	23.689,66	12,88	BDI 1	15,71	372.164,56
Nível 2	Nível 2	1.8.			ESTRUTURAS DE CAPTAÇÃO E INSPEÇÃO					-	2.761.362,84
Serviço	Serviço	1.8.1.	SICRO	2003626	Boca de lobo simples - grelha de concreto - BLSG 01 - areia e brita comerciais	un	528,00	986,18	BDI 1	1.203,14	635.257,92
Serviço	Serviço	1.8.2.	SICRO	2003634	Boca de lobo dupla - grelha de concreto - BLDG 01 - areia e brita comerciais	un	528,00	1.895,80	BDI 1	2.312,88	1.221.200,64
Serviço	Serviço	1.8.3.	SICRO	2003692	Poço de visita - PVI 08 - areia e brita comerciais	un	57,00	2.808,96	BDI 1	3.426,93	195.335,01
Serviço	Serviço	1.8.4.	SICRO	2003694	Poço de visita - PVI 09 - areia e brita comerciais	un	57,00	3.225,54	BDI 1	3.935,16	224.304,12
Serviço	Serviço	1.8.5.	SICRO	2003696	Poço de visita - PVI 10 - areia e brita comerciais	un	10,00	3.652,64	BDI 1	4.456,22	44.562,20
Serviço	Serviço	1.8.6.	SICRO	2003698	Poço de visita - PVI 11 - areia e brita comerciais	un	10,00	4.419,88	BDI 1	5.392,25	53.922,50
Serviço	Serviço	1.8.7.	SICRO	2003700	Poço de visita - PVI 12 - areia e brita comerciais	un	10,00	5.421,85	BDI 1	6.614,66	66.146,60
Serviço	Serviço	1.8.8.	SICRO	2003714	Chaminé dos poços de visita - CPV 01 - areia e brita comerciais	un	144,00	1.611,56	BDI 1	1.966,10	283.118,40
Serviço	Serviço	1.8.9.	SICRO	804081	Boca de BSTC D = 0,60 m - esconsidade 0° - areia e brita comerciais - alas retas	un	7,00	905,72	BDI 1	1.104,98	7.734,86
Serviço	Serviço	1.8.10.	SICRO	804101	Boca de BSTC D = 0,80 m - esconsidade 0° - areia e brita comerciais - alas retas	un	7,00	1.543,35	BDI 1	1.882,89	13.180,23
Serviço	Serviço	1.8.11.	SICRO	804121	Boca de BSTC D = 1,00 m - esconsidade 0° - areia e brita comerciais - alas retas	un	2,00	2.329,45	BDI 1	2.841,93	5.683,86
Serviço	Serviço	1.8.12.	SICRO	804141	Boca de BSTC D = 1,20 m - esconsidade 0° - areia e brita comerciais - alas retas	un	1,00	3.269,63	BDI 1	3.988,95	3.988,95
Serviço	Serviço	1.8.13.	SICRO	804161	Boca de BSTC D = 1,50 m - esconsidade 0° - areia e brita comerciais - alas retas	un	1,00	5.678,32	BDI 1	6.927,55	6.927,55
Nível 2	Nível 2	1.9.			DIVERSOS					-	423.999,21
Serviço	Serviço	1.9.1.	PMBV	COMP 06	ESCORAMENTO METÁLICO TIPO CAIXA - COM CHAPA METÁLICA - 1,50 M < LARGURA < 2,00 M (REF. SANEPAR - COMPANHIA DE SANEAMENTO DO PARANÁ COD.050402)	M2	32.125,00	9,52	BDI 1	11,61	372.971,25
Serviço	Serviço	1.9.2.	PMBV	COMP 19	PASSADICOS COM TABUAS DE MADEIRA PARA PEDESTRES	M²	414,00	77,16	BDI 1	94,14	38.973,96
Serviço	Serviço	1.9.3.	SINAPI	89446	TUBO, PVC, SOLDÁVEL, DN 25MM, INSTALADO EM PRUMADA DE ÁGUA - FORNECIMENTO E INSTALAÇÃO. AF_06/2022	M	2.050,00	4,82	BDI 1	5,88	12.054,00
Nível 2	Nível 2	1.10.			RECOMPOSIÇÃO ASFÁLTICA					-	2.103.455,41

Av3.0.4

DOCUMENTO ASSINADO POR LOGIN E SENHA POR: ARTUR JOSE LIMA CAVALCANTE FILHO EM 10/02/2025 12:41:04
DOCUMENTO ASSINADO POR LOGIN E SENHA POR: ELTON DE AZEVEDO SALVADOR EM 10/02/2025 11:13:30

LEI Nº 14.063, DE 23 DE SETEMBRO DE 2020

VERIFIQUE A AUTENTICIDADE DESTA DOCUMENTO EM <https://portalcidadao.prefeitura.boavista.br/verificacao.aspx> INFORMANDO O CODIGO: 7595BDCDD

3 / 5

MENU

CAIXA**PO - PLANILHA ORÇAMENTÁRIA**
Orçamento Base para Licitação - OGUGrau de Sigilo
#PUBLICO

←

→

Nº OPERAÇÃO RECURSOS PRÓPRIOS	Nº SICONV RECURSOS	PROPONENTE / TOMADOR MUNICÍPIO DE BOA VISTA	APELIDO DO EMPREENDIMENTO EVENTUAL CONTRATAÇÃO DE EMPRESA ESPECIALIZADA PARA EXECUÇÃO DE SERVIÇOS			
LOCALIDADE SINAPI BOA VISTA	DATA BASE 03-24 (N.DES.)	DESCRIÇÃO DO LOTE EVENTUAL CONTRATAÇÃO DE EMPRESA ESPECIALIZADA PARA	MUNICÍPIO / UF BOA VISTA / RR	BDI 1 22,00%	BDI 2 15,00%	BDI 3 0,00%

Nível	Nível Corrigido	Item	Fonte	Código	Descrição	Unidade	Quantidade	Custo Unitário (sem BDI) (R\$)	BDI (%)	Preço Unitário (com BDI) (R\$)	Preço Total (R\$)
LOTE	LOTE	EVENTUAL CONTRATAÇÃO DE EMPRESA ESPECIALIZADA PARA EXECUÇÃO DE SERVIÇOS DE DRENAGEM DE VIAS									23.190.989,33
Serviço	Serviço	1.10.1.	PMBV	COMP 07	IMPRIMAÇÃO DE BASE DE PAVIMENTAÇÃO, EXCLUSIVE EMULSÃO CM-30 (REF. SINAPI CÓD. 96401 - MÊS 12/2018)	M2	15.812,24	0,65	BDI 1	0,79	12.491,67
Serviço	Serviço	1.10.2.	COTAÇÃO	COT 09	EMULSÃO DE IMPRIMAÇÃO CM-30	KG	18.974,69	4,80	BDI 2	5,52	104.740,29
Serviço	Serviço	1.10.3.	PMBV	COMP 08	PINTURA DE LIGAÇÃO, EXCLUSIVE EMULSÃO RR-1C (REF. SINAPI CÓD. 72942 -MÊS 12/2018)	M2	23.282,24	1,80	BDI 1	2,20	51.220,93
Serviço	Serviço	1.10.4.	COTAÇÃO	COT 10	EMULSAO ASFALTICA CATIONICA RR-1C PARA USO EM PAVIMENTACAO ASFALTICA (COLETADO NA EMAM ASFALTOS/AM), INCLUSIVE TRANSPORTE	KG	11.641,12	4,60	BDI 2	5,29	61.581,52
Serviço	Serviço	1.10.5.	PMBV	COMP 20	CONSTRUÇÃO DE PAVIMENTO COM APLICAÇÃO DE CONCRETO BETUMINOSO USINADO A QUENTE (CBUQ), CAMADA DE ROLAMENTO, COM ESPESSURA DE 4.0CM - EXCLUSIVE CAP 50/70 E TRANSPORTE. (95993-MÊS 12/2018)	M³	931,29	846,65	BDI 1	1.032,91	961.938,75
Serviço	Serviço	1.10.6.	Cotação	COT 11	CIMENTO ASFALTICO DE PETROLEO A GRANEL (CAP) 50/70 (COLETADO NA EMAM ASFALTOS/AM), INCLUSIVE TRANSPORTE	T	125,16	6.200,00	BDI 2	7.130,00	892.390,80
Serviço	Serviço	1.10.7.	PMBV	COMP 21	TRANSPORTE COM CAMINHÃO BASCULANTE 10 M3 DE MASSA ASFALTICA PARA PAVIMENTAÇÃO URBANA	M³XKM	9.312,90	1,68	BDI 1	2,05	19.091,45
Nível 2	Nível 2	1.11.			CONSTRUÇÃO DE MEIO-FIO E SARJETA					-	3.221.232,64
Serviço	Serviço	1.11.1.	SINAPI	94273	ASSENTAMENTO DE GUIA (MEIO-FIO) EM TRECHO RETO, CONFECCIONADA EM CONCRETO PRÉ-FABRICADO, DIMENSÕES 100X15X13X30 CM (COMPRIMENTO X BASE INFERIOR X BASE SUPERIOR X ALTURA). AF_01/2024	M	15.378,00	52,34	BDI 1	63,85	981.885,30
Serviço	Serviço	1.11.2.	SINAPI	94273	ASSENTAMENTO DE GUIA (MEIO-FIO) EM TRECHO RETO, CONFECCIONADA EM CONCRETO PRÉ-FABRICADO, DIMENSÕES 100X15X13X30 CM (COMPRIMENTO X BASE INFERIOR X BASE SUPERIOR X ALTURA). AF_01/2024	M	15.378,00	52,34	BDI 1	63,85	981.885,30
Serviço	Serviço	1.11.3.	SINAPI	100947	TRANSPORTE COM CAMINHÃO CARROCERIA 9T, EM VIA URBANA PAVIMENTADA, DMT ATÉ 30KM (UNIDADE: TXKM). AF_07/2020	TXKM	26.573,18	2,39	BDI 1	2,92	77.593,69
Serviço	Serviço	1.11.4.	PMBV	COMP 22	CARGA, MANOBRAS E DESCARGA DE MATERIAIS DIVERSOS, COM CAMINHÃO CARROCERIA 9T (CARGA E DESCARGA MANUAIS)	T	2.657,32	19,42	BDI 1	23,69	62.951,91
Serviço	Serviço	1.11.5.	PMBV	COMP 14	EXECUÇÃO DE SARJETA DE CONCRETO, MOLDADO EM LOCO, EM TRECHO RETO, 40cm x 8 cm ALTURA (REF. 94290 -MÊS 12/2018 COM ADAPTAÇÕES)	M	15.378,00	54,19	BDI 1	66,11	1.016.639,58
Serviço	Serviço	1.11.6.	SINAPI	88489	PINTURA LÁTEX ACRÍLICA PREMIUM, APLICAÇÃO MANUAL EM PAREDES, DUAS DEMÃOS. AF_04/2023	M2	5.228,52	13,62	BDI 1	16,62	86.898,00
Serviço	Serviço	1.11.7.	SICRO	4915708	Limpeza de sarjeta e meio-fio	m	15.378,00	0,71	BDI 1	0,87	13.378,86

Encargos sociais:

Para elaboração deste orçamento, foram utilizados os encargos sociais do SINAPI para a Unidade da Federação indicada.

Observações:

Foi considerado arredondamento de duas casas decimais para Quantidade; Custo Unitário; BDI; Preço Unitário; Preço Total.

Av3.0.4

DOCUMENTO ASSINADO POR LOGIN E SENHA POR: ARTUR JOSE LIMA CAVALCANTE FILHO EM 10/02/2025 12:41:04
DOCUMENTO ASSINADO POR LOGIN E SENHA POR: ELTON DE AZEVEDO SALVADOR EM 10/02/2025 11:13:30

LEI Nº 14.063, DE 23 DE SETEMBRO DE 2020

VERIFIQUE A AUTENTICIDADE DESTA DOCUMENTO EM <https://portalcidadao.prefeitura.boavista.br/verificacao.aspx> INFORMANDO O CODIGO: 7595BDCDD

4 / 5

MENU

CAIXA**PO - PLANILHA ORÇAMENTÁRIA**
Orçamento Base para Licitação - OGUGrau de Sigilo
#PÚBLICO

←

→

Nº OPERAÇÃO RECURSOS PRÓPRIOS	Nº SICONV RECURSOS	PROPONENTE / TOMADOR MUNICÍPIO DE BOA VISTA	APELIDO DO EMPREENDIMENTO EVENTUAL CONTRATAÇÃO DE EMPRESA ESPECIALIZADA PARA EXECUÇÃO DE SERVIÇOS			
LOCALIDADE SINAPI BOA VISTA	DATA BASE 03-24 (N DES.)	DESCRIÇÃO DO LOTE EVENTUAL CONTRATAÇÃO DE EMPRESA ESPECIALIZADA PARA	MUNICÍPIO / UF BOA VISTA / RR	BDI 1 22,00%	BDI 2 15,00%	BDI 3 0,00%

Nível	Nível Corrigido	Item	Fonte	Código	Descrição	Unidade	Quantidade	Custo Unitário (sem BDI) (R\$)	BDI (%)	Preço Unitário (com BDI) (R\$)	Preço Total (R\$)
LOTE	LOTE	EVENTUAL CONTRATAÇÃO DE EMPRESA ESPECIALIZADA PARA EXECUÇÃO DE SERVIÇOS DE DRENAGEM DE VIAS									23.190.989,33
Siglas da Composição do Investimento: RA - Rateio proporcional entre Repasse e Contrapartida; RP - 100% Repasse; CP - 100% Contrapartida; OU - 100% Outros.											

BOA VISTA / RR

Local

segunda-feira, 1 de julho de 2024

Data

Responsável Técnico

Nome: ANDRÉ CLERISTON ALBUQUERQUE BEZERRA**CREA/CAU:** 0913025348**ART/RRT:** RR20240142928

Av3.0.4

DOCUMENTO ASSINADO POR LOGIN E SENHA POR: ARTUR JOSE LIMA CAVALCANTE FILHO EM 10/02/2025 12:41:04
DOCUMENTO ASSINADO POR LOGIN E SENHA POR: ELTON DE AZEVEDO SALVADOR EM 10/02/2025 11:13:30

LEI Nº 14.063, DE 23 DE SETEMBRO DE 2020

VERIFIQUE A AUTENTICIDADE DESTA DOCUMENTO EM <https://portalcidadao.prefeitura.boavista.br/verificacao.aspx> INFORMANDO O CODIGO: 7595BDCDD

BERÇOS PARA ASSENTAMENTOS DE BUEIROS

BERÇOS

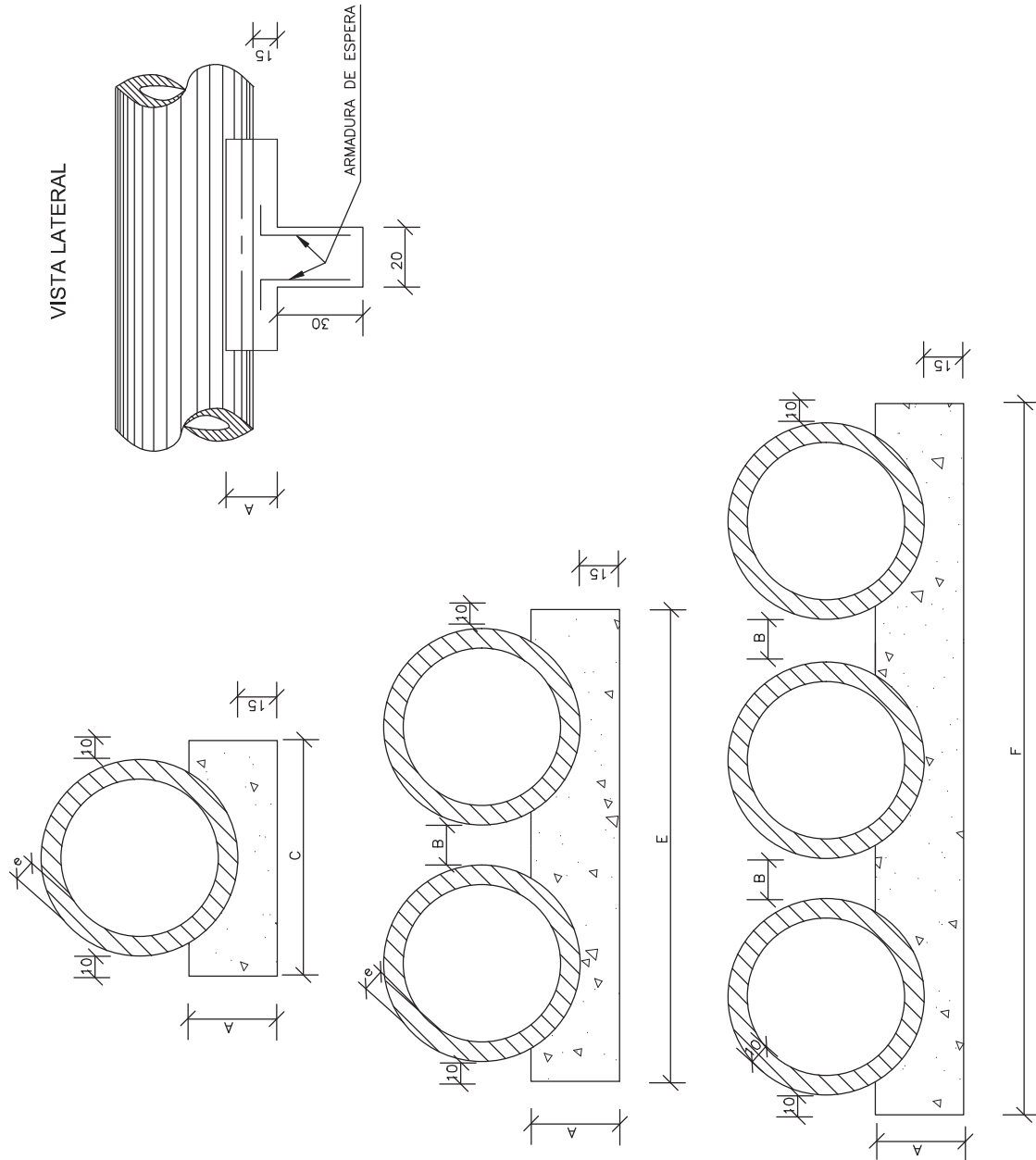

VISTA LATERAL

QUADRO DE DIMENSÕES (cm)						
DIÂMETRO	A	B	C	E	F	e
40	25	20	72	-	-	6
60	30	20	96	-	-	8
80	35	20	120	240	-	10
100	40	25	144	293	442	12
120	45	30	166	342	518	13
150	50	30	198	406	614	14

DIÂMETRO (cm)	SIMPLES		DÚPLO		TRÍPLO	
	CONCRETO (m³)	ARMADURA (kg)	CONCRETO (m³)	ARMADURA (kg)	CONCRETO (m³)	ARMADURA (kg)
40	0,029	0,500	-	-	-	-
60	0,038	0,500	-	-	-	-
80	0,048	0,750	0,096	1,250	-	-
100	0,058	0,750	0,115	1,500	0,173	2,250
120	0,066	1,000	0,133	1,750	0,199	2,500
150	0,079	1,000	0,158	2,000	0,238	3,000

QUANTIDADES UNITÁRIAS DOS DENTES

DIÂMETRO (m)	SIMPLES		DÚPLO		TRÍPLO	
	CONCRETO (m³)	FORMA (m²)	CONCRETO (m³)	FORMA (m²)	CONCRETO (m³)	FORMA (m²)
40	0,151	0,50	-	-	-	-
60	0,225	0,60	-	-	-	-
80	0,308	0,70	0,616	0,70	-	-
100	0,402	0,80	0,824	0,80	1,246	0,80
120	0,499	0,90	1,044	0,90	1,588	0,90
150	0,644	1,00	1,338	1,00	2,033	1,00

QUANTIDADES POR METRO LINEAR DE BERÇO

NOTAS:

- 1 - Dimensões em cm.
- 2 - Os dentes deverão ser construídos em todos os bueiros cujo declividade de instalação seja superior a 4% e ser espaçados de cinco em cinco metros na projeção horizontal;
- 3 - Nos dentes serão colocadas armaduras de espera: 2 ferros de 6,3mm a cada 50 com comprimento de 50;
- 4 - Utilizar nos berços concreto ciclópico $f_{ck} > 20MPa$;

MT	DEPARTAMENTO NACIONAL DE INFRA-ESTRUTURA DE TRANSPORTES - DNIT	IPR
BERÇOS PARA ASSENTAMENTO DE BUEIROS		
ALBUM DE PROJETOS-TIPO DE DISPOSITIVOS DE DRENAGEM		
		DESENHO 6.1



TUBOS DE CONCRETO ARMADO

fc_k ≥ 15 MPa
AÇO CA-60B

DET. DE EMENDA
(EMENDAR EM POSIÇÕES DIFERENTES)



TABELA DE ARMADURAS (POR METRO DE TUBO)

TUBOS TIPO CA-1 (ABNT)	TUBOS TIPO CA-2 (ABNT)				TUBOS TIPO CA-3 (ABNT)				TUBOS TIPO CA-4 (ABNT)			
	FORMAS		ARMADURAS (CA-60B)		FORMAS		ARMADURAS (CA-60B)		FORMAS		ARMADURAS (CA-60B)	
	Dl(cm)	e(cm)	N	ESP.	Q.	COMP.	corr.	N	ESP.	Q.	COMP.	corr.
8	1	3,4	15	14	corr.	60	8	3	3,4	15	29	corr.
	2	4,6	10	10	240			4	5,0	10	10	260
	1	3,4	15	18	corr.	80	10	3	4,2	20	28	corr.
	2	5,0	10	10	315			4	6,0	10	10	335
	3	3,4	15	46	corr.	100	12	3	4,2	20	35	corr.
	4	4,6	10	10	405			4	6,0	9	11	405
	5	4,6	10	10	365			5	6,0	9	11	365
	3	3,4	15	56	corr.	120	13	3	4,2	20	42	corr.
	4	5,0	10	10	475			4	7,0	9	11	475
	5	5,0	10	10	425			5	7,0	9	11	425
	3	4,2	20	51	corr.	150	14	3	4,6	20	51	corr.
	4	6,0	10	10	580			4	8,0	8	12	580
	5	6,0	10	10	520			5	8,0	8	12	520

CA-1 (ALTURA DE ATERRO) 1,0 ≤ d ≤ 3,5m												CA-2 (ALTURA DE ATERRO) ≤ 5,0m												CA-3 (ALTURA DE ATERRO) ≤ 7,0m												CA-4 (ALTURA DE ATERRO) ≤ 8,5m											
RESUMO DE AÇO												RESUMO DE AÇO												RESUMO DE AÇO												RESUMO DE AÇO											
TOLA	60	80	100	120	150	BITOLA	60	80	100	120	150	BITOLA	60	80	100	120	150	BITOLA	60	80	100	120	150	BITOLA	60	80	100	120	150																		
kg/m	PESO(kg)	PESO(kg)	PESO(kg)	PESO(kg)	PESO(kg)	PESO(kg)	Ø	kg/m	PESO(kg)	PESO(kg)	PESO(kg)	PESO(kg)	Ø	kg/m	PESO(kg)	PESO(kg)	PESO(kg)	PESO(kg)	Ø	kg/m	PESO(kg)	PESO(kg)	PESO(kg)	PESO(kg)	Ø	kg/m	PESO(kg)	PESO(kg)	PESO(kg)																		
0,071	1	1	4	4	6	3,4	0,071	1	1	4	4	5	2	2	4	4	5	3,4	0,071	2	2	3	3	4	3,4	0,071	2	2	3	3																	
0,109	-	-	-	-	-	4,2	0,109	-	-	-	-	-	-	-	-	-	-	4,2	0,109	-	-	-	-	-	4,2	0,109	-	-	-	-																	
0,130	3	10	10	10	14	4,6	0,130	-	-	-	7	7	4,6	0,130	-	-	6	4,6	0,130	-	-	-	6	4,6	0,130	-	-	-	-	7																	
0,154	-	5	-	-	14	5,0	0,154	4	-	-	-	-	5,0	0,154	8	-	-	5,0	0,154	8	-	-	-	6,0	0,222	11	-	-	-	-																	
0,222	-	-	-	-	24	6,0	0,222	-	8	14	22	22	6,0	0,222	-	14	19	6,0	0,222	-	17	26	26	7,0	0,302	-	-	-	-	-																	
TOTALS	4	6	14	18	30	TOTALS	5	10	18	27	44	44	TOTALS	10	17	23	36	59	TOTALS	13	20	31	45	TOTALS	13	20	31	45	76																		

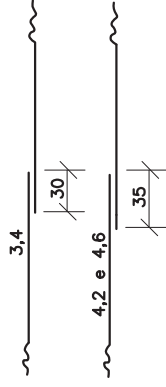
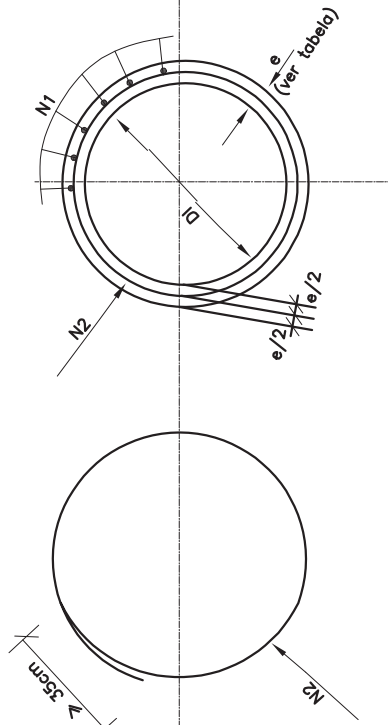

SEÇÃO TRANSVERSAL

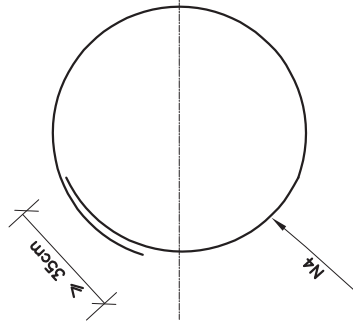

SEÇÃO TRANSVERSAL

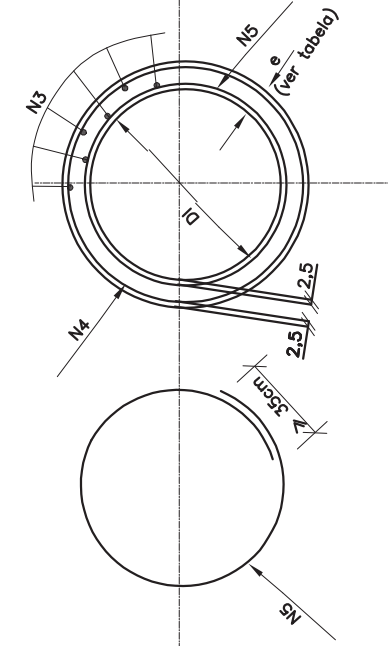

SEÇÃO TRANSVERSAL

ITAS:
- Dimensões em cm;

DOCUMENTO ASSINADO POR LOGIN EM SENHA POR: ARTUR JOSE LIMA CAVALCANTE FILHO EM 10/02/2025 12:41:04
DOCUMENTO ASSINADO POR LOGIN EM SENHA POR: ELTON DE AZEVEDO SALVADOR EM 10/02/2025 11:13:30

LEI Nº 14.063, DE 23 DE SETEMBRO DE 2020
VERIFIQUE A AUTENTICIDADE DESTA DOCUMENTO EM <https://portalcidadao.prefeitura.boavista.br/verificacao.aspx> INFORMANDO O CODIGO: 7595BDCDD

MT DEPARTAMENTO NACIONAL DE INFRA-ESTRUTURA DE TRANSPORTES - DNIT IPR
TUBOS DE CONCRETO ARMADO
ALBUM DE PROJETOS-TIPO DE DISPOSITIVOS DE DRENAGEM DESENHO 6.2

BUEIRO SIMPLES TUBULAR DE CONCRETO BOCAS NORMAIS E ESCONSAS (I)

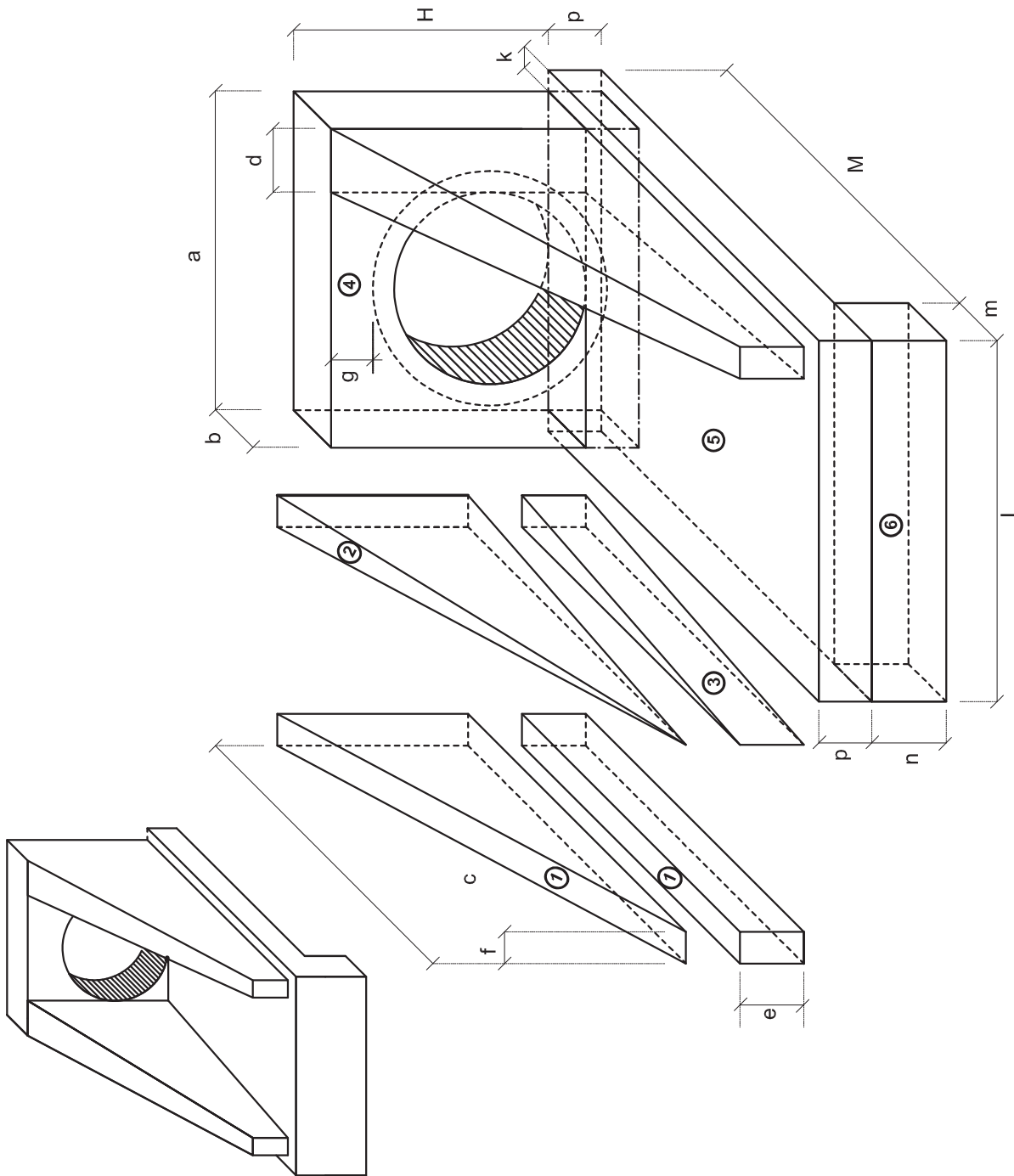

1-VOLUMES

a) ALAS

- ① PRISMAS: $V = cf(h + e)$
- ② PIRÂMIDES: $V = 2/3 c [(d - f)(h - e)]$
- ③ CUNHAS: $V = ce(d - f)$

b) TESTA

- ④ TESTA: $V = b [a(h + p) - \frac{D_{ext}^2}{4}]$

c) CALÇADA

- ⑤ CALÇADA: $V = pcL + [L(b + k) - ab]$
- ⑥ DENTE: $V = Lmn$

2-ÁREA DAS FORMAS

a) ALAS

- Partes Laterais: $A = (h + e)(c + \sqrt{c^2 + (d - f)^2})$
- Extremidades: $A = 2ef$

b) TESTA

- Parte Posterior: $A = \frac{1}{\cos e} (ah - \frac{\pi D_{int}^2}{4})$
- Parte Anterior: $A = \frac{1}{\cos e} (D_{int}h - \frac{\pi D_{int}^2}{4})$
- Partes Laterais: $A = 2bh$

NOTA:

- D_{int} = diâmetro interno e D_{ext} = diâmetro externo

MT	DEPARTAMENTO NACIONAL DE INFRA-ESTRUTURA DE TRANSPORTES - DNIT	IPR
BUEIRO SIMPLES TUBULAR DE CONCRETO (I) BOCAS NORMAIS E ESCONSAS		
ALBUM DE PROJETOS-TIPO DE DISPOSITIVOS DE DRENAGEM		
DESENHO 6.3		



BUEIRO SIMPLES TUBULAR DE CONCRETO - BOCAS NORMAIS E ESCONSAS (II)

PLANTA ESCONSO

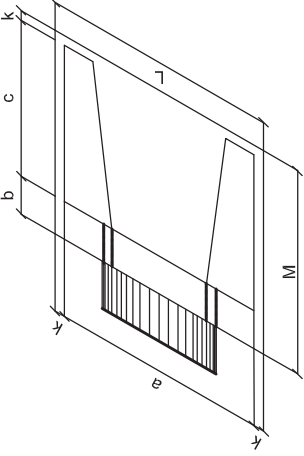

VISTA FRONTAL

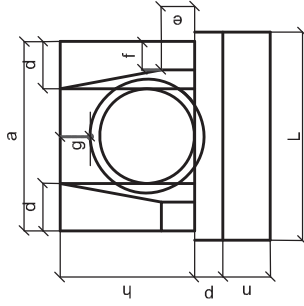

VISTA LATERAL

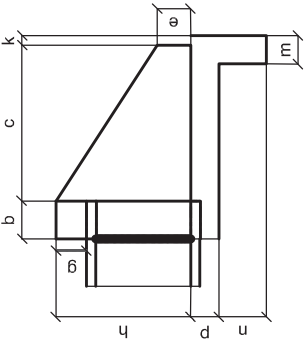

PLANTA NORMAL

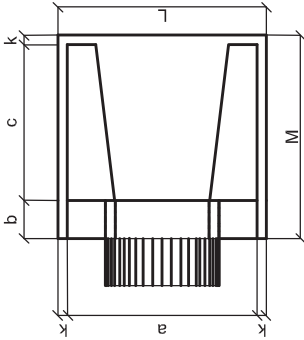

DIMENSÕES E CONSUMOS MÉDIOS PARA UMA UNIDADE

Esc.	BUEIRO SIMPLES TUBULAR $\Phi = 40$												
	a	b	c	d	e	f	g	h	k	m	n	p	
0°	20	20	20	20	20	20	20	20	20	20	20	20	90
5°	20	20	20	20	20	20	20	20	20	20	20	20	90
10°	20	20	20	20	20	20	20	20	20	20	20	20	91
15°	20	20	20	20	20	20	20	20	20	20	20	20	93
20°	20	20	20	20	20	20	20	20	20	20	20	20	96
25°	20	20	20	20	20	20	20	20	20	20	20	20	99
30°	20	20	20	20	20	20	20	20	20	20	20	20	104
35°	20	20	20	20	20	20	20	20	20	20	20	20	110
40°	20	20	20	20	20	20	20	20	20	20	20	20	117
45°	20	20	20	20	20	20	20	20	20	20	20	20	127

Esc.	BUEIRO SIMPLES TUBULAR $\Phi = 60$												
	a	b	c	d	e	f	g	h	k	m	n	p	
0°	25	25	25	25	25	25	25	25	25	25	25	25	130
5°	25	25	25	25	25	25	25	25	25	25	25	25	130
10°	25	25	25	25	25	25	25	25	25	25	25	25	132
15°	25	25	25	25	25	25	25	25	25	25	25	25	135
20°	25	25	25	25	25	25	25	25	25	25	25	25	138
25°	25	25	25	25	25	25	25	25	25	25	25	25	143
30°	25	25	25	25	25	25	25	25	25	25	25	25	150
35°	25	25	25	25	25	25	25	25	25	25	25	25	159
40°	25	25	25	25	25	25	25	25	25	25	25	25	170
45°	25	25	25	25	25	25	25	25	25	25	25	25	184

Esc.	BUEIRO SIMPLES TUBULAR $\Phi = 80$												
	a	b	c	d	e	f	g	h	k	m	n	p	
0°	30	30	30	30	30	30	30	30	30	30	30	30	160
5°	30	30	30	30	30	30	30	30	30	30	30	30	161
10°	30	30	30	30	30	30	30	30	30	30	30	30	162
15°	30	30	30	30	30	30	30	30	30	30	30	30	166
20°	30	30	30	30	30	30	30	30	30	30	30	30	170
25°	30	30	30	30	30	30	30	30	30	30	30	30	177
30°	30	30	30	30	30	30	30	30	30	30	30	30	185
35°	30	30	30	30	30	30	30	30	30	30	30	30	195
40°	30	30	30	30	30	30	30	30	30	30	30	30	209
45°	30	30	30	30	30	30	30	30	30	30	30	30	226

Esc.	BUEIRO SIMPLES TUBULAR $\Phi = 100$												
	a	b	c	d	e	f	g	h	k	m	n	p	
0°	35	35	35	35	35	35	35	35	35	35	35	35	190
5°	35	35	35	35	35	35	35	35	35	35	35	35	191
10°	35	35	35	35	35	35	35	35	35	35	35	35	193
15°	35	35	35	35	35	35	35	35	35	35	35	35	197
20°	35	35	35	35	35	35	35	35	35	35	35	35	202
25°	35	35	35	35	35	35	35	35	35	35	35	35	210
30°	35	35	35	35	35	35	35	35	35	35	35	35	219
35°	35	35	35	35	35	35	35	35	35	35	35	35	232
40°	35	35	35	35	35	35	35	35	35	35	35	35	248
45°	35	35	35	35	35	35	35	35	35	35	35	35	269

Esc.	BUEIRO SIMPLES TUBULAR $\Phi = 120$												
	a	b	c	d	e	f	g	h	k	m	n	p	
0°	40	40	40	40	40	40	40	40	40	40	40	40	220
5°	40	40	40	40	40	40	40	40	40	40	40	40	221
10°	40	40	40	40	40	40	40	40	40	40	40	40	223
15°	40	40	40	40	40	40	40	40	40	40	40	40	228
20°	40	40	40	40	40	40	40	40	40	40	40	40	234
25°	40	40	40	40	40	40	40	40	40	40	40	40	243
30°	40	40	40	40	40	40	40	40	40	40	40	40	259
35°	40	40	40	40	40	40	40	40	40	40	40	40	287
40°	40	40	40	40	40	40	40	40	40	40	40	40	311

Esc.	BUEIRO SIMPLES TUBULAR $\Phi = 150$												
	a	b	c	d	e	f	g	h	k	m	n	p	
0°	45	45	45	45	45	45	45	45	45	45	45	45	260
5°	45	45	45	45	45	45	45	45	45	45	45	45	261
10°	45	45	45	45	45	45	45	45	45	45	45	45	264
15°	45	45	45	45	45	45	45	45	45	45	45	45	269
20°	45	45	45	45	45	45	45	45	45	45	45	45	277
25°	45	45	45	45	45	45	45	45	45	45	45	45	287
30°	45	45	45	45	45	45	45	45	45	45	45	45	300
35°	45	45	45	45	45	45	45	45	45	45	45	45	317
40°	45	45	45	45	45	45	45	45	45	45	45	45	339
45°	45	45	45	45	45	45	45	45	45	45	45	45	368

DOCUMENTO ASSINADO POR LOGIN E SENHA POR: ARTUR JOSE LIMA CAVALCANTE FILHO EM 10/02/2025 12:41:04
DOCUMENTO ASSINADO POR LOGIN E SENHA POR: ELTON DE AZEVEDO SALVADOR EM 10/02/2025 11:13:30

LEI Nº 14.063, DE 23 DE SETEMBRO DE 2020
VERIFIQUE A AUTENTICIDADE DESTA DOCUMENTO EM <https://portalcidadao.prefeitura.boavista.br/verificacao.aspx> INFORMANDO O CODIGO: 7595BDCDD

1 - Dimensão em mm.

2 - Bueiros com diâmetro de 40cm e de 60cm apresentam limitações à limpeza. No entanto, por serem largamente utilizados, são apresentados neste Álbum.

3 - Utilizar preferencialmente bocas normais para bueiros esconsos, ajustando o talude de aterro às alas e/ou prolongando o corpo do bueiro.

IPR

DEPARTAMENTO NACIONAL DE INFRA-ESTRUTURA DE TRANSPORTES - DNIT

BUEIRO SIMPLES TUBULAR DE CONCRETO
BOCAS NORMAIS E ESCONSAS

ALBUM DE PROJETOS-TIPO DE DISPOSITIVOS DE DRENAGEM

DESENHO 6.4

BUEIRO SIMPLES TUBULAR DE CONCRETO - BOCAS NORMAIS E ESCONAS (III)

PLANTA NORMAL

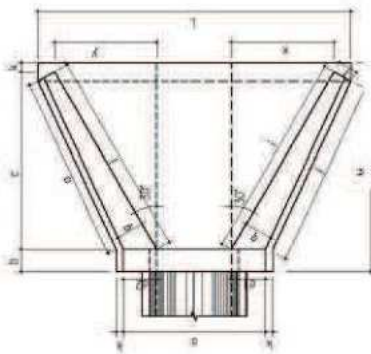

VISTA LATERAL

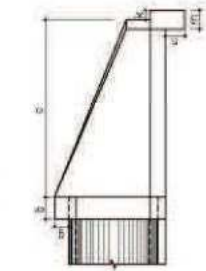

VISTA FRONTAL

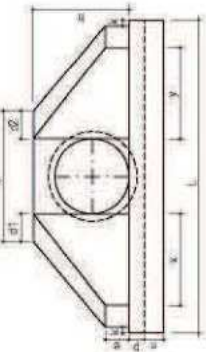

PLANTA ESCONSO

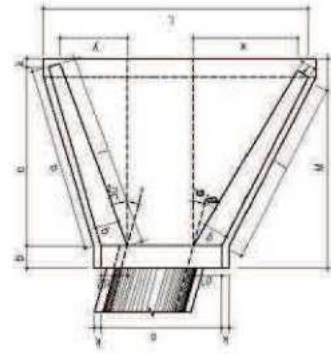

DIMENSÕES E CONSUMOS MÉDIOS PARA UMA UNIDADE

Esc.º	β°	a	b	c	d1	d2	e	f	g	h	i	j	k	l	m	n	o	p	q	x	y	L	M	Formas (m²)	Concreto (m³)	Cimento	Areia	Brita 1 Brita 2	Água	Madeira	
BUEIRO SIMPLES TUBULAR φ = 60																															
0	30	106			23	23					144	133	144			133			72	72	242		7,45	1,153	5,649	0,784	0,853	0,184	0,186		
15	20	111			28	21					177	167	129			124			125	33	257		4,82	1,218	5,967	0,828	0,901	0,195	0,121		
30	25	120			35	26					218	190	125			125			179	0	286		8,71	1,380	6,761	0,939	1,021	0,221	0,218		
45	20	168			47	36					296	263	129			135			268	-33	353		10,68	1,722	8,437	1,171	1,274	0,276	0,267		
BUEIRO SIMPLES TUBULAR φ = 80																															
0	30	138			29	29					167	153	167			153			84	84	293		11,17	2,140	10,485	1,455	1,583	0,342	0,279		
15	30	144			35	26					205	180	150			144			145	39	312		11,73	2,262	11,082	1,539	1,674	0,362	0,293		
30	25	167			44	31					253	218	145			145			207	0	243		13,03	2,539	12,439	1,727	1,879	0,406	0,326		
45	20	216			59	44					343	290	150			157			311	-39	462		15,97	3,188	15,919	2,168	2,359	0,510	0,399		
BUEIRO SIMPLES TUBULAR φ = 100																															
0	30	170			35	35					191	174	191			174			95	95	346		15,68	3,667	17,476	2,426	2,639	0,571	0,392		
15	30	177			42	31					233	203	171			183			165	44	366		16,41	3,757	18,407	2,555	2,780	0,601	0,410		
30	25	203			52	36					268	245	165			165			236	0	403		18,19	4,205	20,602	2,860	3,111	0,673	0,455		
45	20	264			71	52					390	326	171			179			354	-44	499		22,30	5,293	25,932	3,600	3,916	0,847	0,558		
BUEIRO SIMPLES TUBULAR φ = 120																															
0	30	200			40	40					208	188	208			188			104	104	391		20,65	5,506	26,976	3,745	4,074	0,881	0,516		
15	30	210			50	36					255	220	186			177			180	48	414		21,63	5,819	26,509	3,958	4,305	0,931	0,541		
30	25	243			61	43					314	264	180			180			257	0	455		24,00	6,536	32,022	4,446	4,836	1,046	0,600		
45	20	316			83	63					426	351	186			196			386	-48	562		29,34	8,243	40,385	5,607	6,099	1,319	0,734		
BUEIRO SIMPLES TUBULAR φ = 150																															
0	30	242			46	46					300	277	300			277			150	150	522		32,54	10,810	52,961	7,353	7,998	1,730	0,814		
15	30	53			57	41					368	326	269			258			260	70	555		34,15	11,431	56,004	7,775	8,458	1,829	0,854		
30	25	293			70	50					453	396	260			260			371	0	612		37,95	12,868	63,044	8,753	9,521	2,059	0,949		
45	20	382			95	75					615	530	269			280			558	-70	762		46,60	16,303	79,873	11,089	12,063	2,608	1,165		

1 - Dimensão em mm.

2 - Bueiros com diâmetro de 40cm e de 80cm apresentam limitações à limpeza.

No entanto, por serem largamente utilizados, são apresentados neste Álbum.

3 - Utilizar preferencialmente bocas normais para bueiros esconcos, ajustando o talude de aterro às alas e/ou prolongando o corpo do bueiro.

MT DEPARTAMENTO NACIONAL DE INFRAESTRUTURA DE TRANSPORTES - DNIT

IPR

BUEIRO SIMPLES TUBULAR DE CONCRETO
BOCAS NORMAIS E ESCONCAS

ALBUM DE PROJETOS-TIPO DE DISPOSITIVOS DE DRENAGEM

DESENHO
6.5

BERÇOS PARA ASSENTAMENTOS DE BUEIROS

BERÇOS

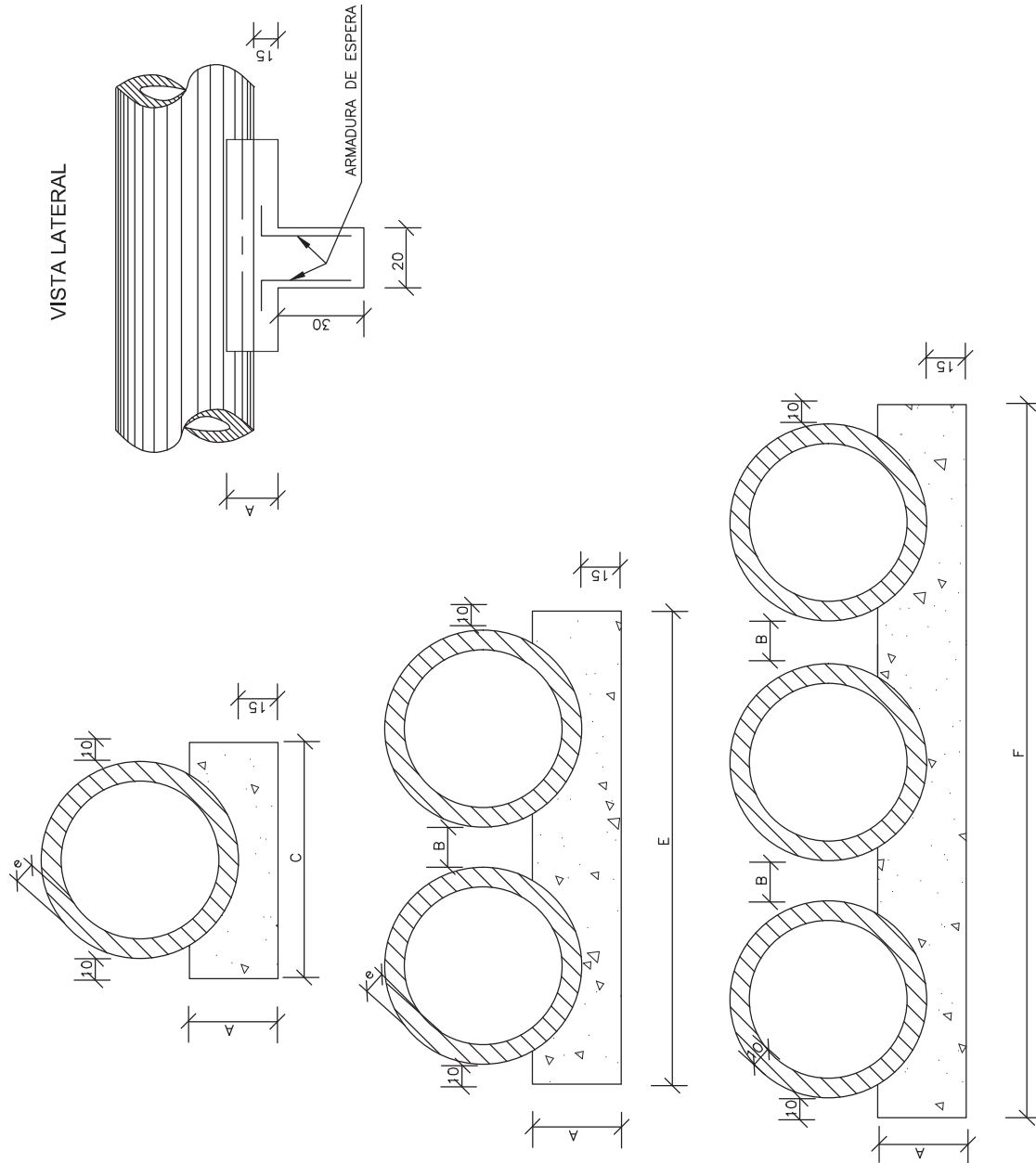

VISTA LATERAL

QUADRO DE DIMENSÕES (cm)						
DIÂMETRO	A	B	C	E	F	e
40	25	20	72	-	-	6
60	30	20	96	-	-	8
80	35	20	120	240	-	10
100	40	25	144	293	442	12
120	45	30	166	342	518	13
150	50	30	198	406	614	14

DIÂMETRO (cm)	SIMPLES		DÚPLO		TRÍPLO	
	CONCRETO (m³)	ARMADURA (kg)	CONCRETO (m³)	ARMADURA (kg)	CONCRETO (m³)	ARMADURA (kg)
40	0,029	0,500	-	-	-	-
60	0,038	0,500	-	-	-	-
80	0,048	0,750	0,096	1,250	-	-
100	0,058	0,750	0,115	1,500	0,173	2,250
120	0,066	1,000	0,133	1,750	0,199	2,500
150	0,079	1,000	0,158	2,000	0,238	3,000

QUANTIDADES UNITÁRIAS DOS DENTES

DIÂMETRO (m)	SIMPLES		DÚPLO		TRÍPLO	
	CONCRETO (m³)	FORMA (m²)	CONCRETO (m³)	FORMA (m²)	CONCRETO (m³)	FORMA (m²)
40	0,151	0,50	-	-	-	-
60	0,225	0,60	-	-	-	-
80	0,308	0,70	0,616	0,70	-	-
100	0,402	0,80	0,824	0,80	1,246	0,80
120	0,499	0,90	1,044	0,90	1,588	0,90
150	0,644	1,00	1,338	1,00	2,033	1,00

QUANTIDADES POR METRO LINEAR DE BERÇO

- NOTAS:
- 1 - Dimensões em cm.
 - 2 - Os dentes deverão ser construídos em todos os bueiros cujo declividade de instalação seja superior a 4% e ser espaçados de cinco em cinco metros na projeção horizontal;
 - 3 - Nos dentes serão colocadas armaduras de espera: 2 ferros de 6,3mm a cada 50 com comprimento de 50;
 - 4 - Utilizar nos berços concreto ciclópico $f_{ck} > 20MPa$;

MT	DEPARTAMENTO NACIONAL DE INFRA-ESTRUTURA DE TRANSPORTES - DNIT	IPR
BERÇOS PARA ASSENTAMENTO DE BUEIROS		
ALBUM DE PROJETOS-TIPO DE DISPOSITIVOS DE DRENAGEM		DESENHO 6.1



DOCUMENTO ASSINADO POR LOGIN E SENHA POR: ARTUR JOSE LIMA CAVALCANTE FILHO EM 10/02/2025 12:41:04
 DOCUMENTO ASSINADO POR LOGIN E SENHA POR: ELTON DE AZEVEDO SALVADOR EM 10/02/2025 11:13:30

LEI Nº 14.063, DE 23 DE SETEMBRO DE 2020
 VERIFIQUE A AUTENTICIDADE DESTA DOCUMENTO EM <https://portalcidadao.prefeitura.boavista.br/verificacao.aspx> INFORMANDO O CODIGO: 7595BDCDD

TUBOS DE CONCRETO ARMADO

$f_{ck} \geq 15$ MPa
AÇO CA-60B

DET. DE EMENDA
(EMENDAR EM POSIÇÕES DIFERENTES)



TABELA DE ARMADURAS (POR METRO DE TUBO)

TUBOS TIPO CA-1 (ABNT)	TUBOS TIPO CA-2 (ABNT)				TUBOS TIPO CA-3 (ABNT)				TUBOS TIPO CA-4 (ABNT)							
	FORMAS	ARMADURAS (CA-60B)	FORMAS	ARMADURAS (CA-60B)	FORMAS	ARMADURAS (CA-60B)	FORMAS	ARMADURAS (CA-60B)	FORMAS	ARMADURAS (CA-60B)	FORMAS	ARMADURAS (CA-60B)				
ϕ (cm)	N	ESP.	Q.	COMP.	ϕ (cm)	N	ESP.	Q.	COMP.	ϕ (cm)	N	ESP.	Q.	COMP.		
8	1	3,4	15	14	corr.	8	3	3,4	15	29	corr.	3	3,4	15	29	
	2	4,6	10	10	240		4	5,0	10	10	260		4	6,0	10	260
10	1	3,4	15	18	corr.	10	3	4,2	20	28	corr.	3	4,2	20	28	
	2	5,0	10	10	315		4	6,0	10	10	335		4	7,0	11	9
12	3	3,4	15	46	corr.	12	3	4,2	20	35	corr.	3	4,6	20	35	
	4	4,6	10	405		12	4	6,0	9	11	405		4	7,0	9	11
14	5	4,6	10	365		14	5	6,0	9	11	365		5	7,0	9	11
	3	3,4	15	56	corr.	14	3	4,2	20	42	corr.	3	4,6	20	42	
20	4	5,0	10	475		20	4	6,0	9	11	475		4	8,0	9	11
	5	5,0	10	425		20	5	7,0	9	11	425		5	8,0	9	11
50	3	4,2	20	51	corr.	50	3	4,6	20	51	corr.	3	4,6	20	51	
	4	6,0	10	580		50	4	8,0	8	12	580		4	8,0	6	16
	5	6,0	10	520		50	5	8,0	8	12	520		5	8,0	6	16

CA-1 (ALTURA DE ATERRO) 1,0 $\delta \leq 3,5$ m										CA-2 (ALTURA DE ATERRO) $\leq 5,0$ m										CA-3 (ALTURA DE ATERRO) $\leq 7,0$ m										CA-4 (ALTURA DE ATERRO) $\leq 8,5$ m									
RESUMO DE AÇO										RESUMO DE AÇO										RESUMO DE AÇO										RESUMO DE AÇO									
OLA	60	80	100	120	150	BITOLA	60	80	100	120	150	BITOLA	60	80	100	120	150	BITOLA	60	80	100	120	150	BITOLA	60	80	100	120	150										
	kg/m	PESO(kg)	PESO(kg)	PESO(kg)	PESO(kg)	PESO(kg)	kg/m	PESO(kg)	PESO(kg)	PESO(kg)	PESO(kg)	PESO(kg)	kg/m	PESO(kg)	PESO(kg)	PESO(kg)	PESO(kg)	PESO(kg)	kg/m	PESO(kg)	PESO(kg)	PESO(kg)	PESO(kg)	kg/m	PESO(kg)	PESO(kg)	PESO(kg)	PESO(kg)	PESO(kg)										
	0,071	1	4	4	6	3,4	0,071	1	2	4	5	3,4	0,071	2	3	4	6	7	4,6	0,130	4	5	6	4,2	0,109	3	4	5	6										
	0,109	-	-	-	-	4,2	0,109	-	-	-	-	4,2	0,109	-	-	-	-	-	4,6	0,130	-	-	-	4,6	0,130	-	-	-	-										
	0,130	3	10	-	-	4,6	0,130	-	-	-	-	4,6	0,130	-	-	-	-	-	5,0	0,154	8	14	19	6,0	0,222	11	-	-	-										
	0,154	-	-	-	-	5,0	0,154	4	-	-	-	5,0	0,154	8	-	-	-	-	6,0	0,222	14	22	30	7,0	0,302	17	26	39											
	0,222	-	-	-	-	6,0	0,222	-	8	14	22	6,0	0,222	-	-	-	-	-	7,0	0,302	37	44	7,0	0,302	52	59	69	76											
TOTAIS	4	6	14	18	30	TOTAIS	5	10	18	27	44	TOTAIS	10	17	23	36	59	52	8,0	0,393	-	-	30	8,0	0,393	-	-	-											

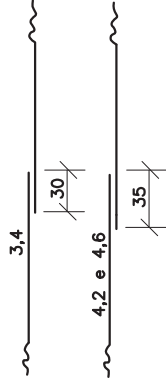
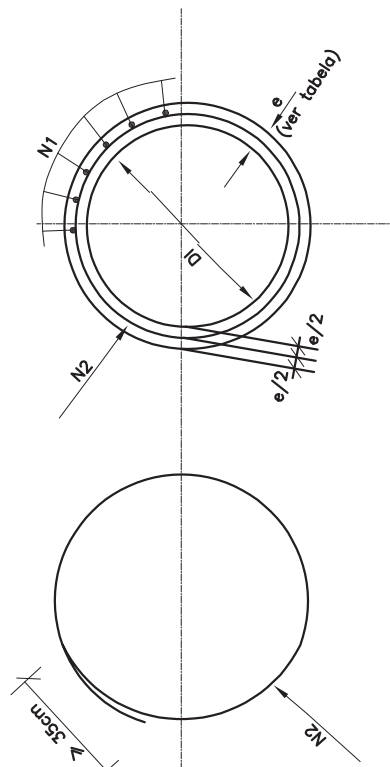

SEÇÃO TRANSVERSAL

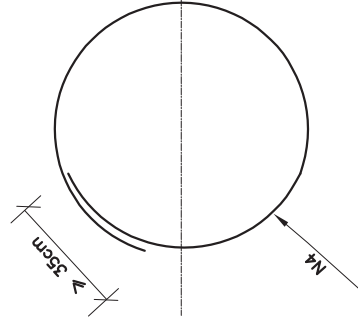

SEÇÃO TRANSVERSAL

ITAS: - Dimensões em cm;

DOCUMENTO ASSINADO POR LOGIN EM SENHA POR: ARTUR JOSE LIMA CAVALCANTE FILHO EM 10/02/2025 12:41:04
DOCUMENTO ASSINADO POR LOGIN EM SENHA POR: ELTON DE AZEVEDO SALVADOR EM 10/02/2025 11:13:30

LEI Nº 14.063, DE 23 DE SETEMBRO DE 2020

VERIFIQUE A AUTENTICIDADE DESTA DOCUMENTO EM <https://portalciadao.prefeitura.boavista.br/verificacao.aspx> INFORMANDO O CODIGO: 7595BDCDD

MT DEPARTAMENTO NACIONAL DE INFRA-ESTRUTURA DE TRANSPORTES - DNIT

TUBOS DE CONCRETO ARMADO

ALBUM DE PROJETOS-TIPO DE DISPOSITIVOS DE DRENAGEM

DESENHO 6.2

IPR



BUEIRO SIMPLES TUBULAR DE CONCRETO BOCAS NORMAIS E ESCONSAS (I)

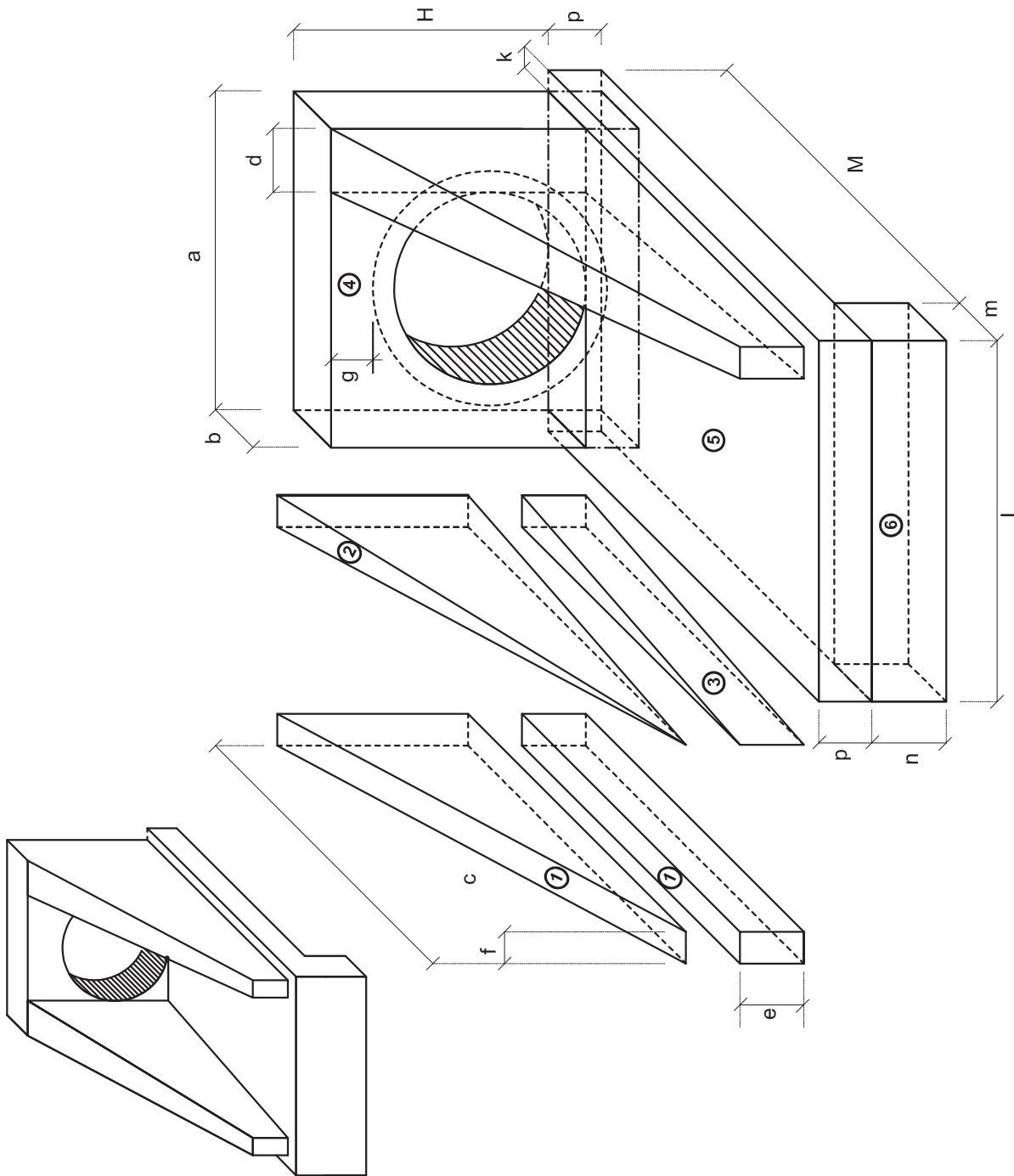

1-VOLUMES

a) ALAS

- ① PRISMAS: $V = cf(h + e)$
- ② PIRÂMIDES: $V = 2/3 c [(d - f)(h - e)]$
- ③ CUNHAS: $V = ce(d - f)$

b) TESTA

- ④ TESTA: $V = b [a(h + p) - \frac{D_{ext}^2}{4}]$

c) CALÇADA

- ⑤ CALÇADA: $V = pcL + [L(b + k) - ab]$
- ⑥ DENTE: $V = Lmn$

2-ÁREA DAS FORMAS

a) ALAS

- Partes Laterais: $A = (h + e)(c + \sqrt{c^2 + (d - f)^2})$
- Extremidades: $A = 2ef$

b) TESTA

- Parte Posterior: $A = \frac{1}{\cos e} (ah - \frac{\pi D_{int}^2}{4})$
- Parte Anterior: $A = \frac{1}{\cos e} (D_{int}h - \frac{\pi D_{int}^2}{4})$
- Partes Laterais: $A = 2bh$

NOTA:

- D_{int} = diâmetro interno e D_{ext} = diâmetro externo

MT

DEPARTAMENTO NACIONAL DE INFRA-ESTRUTURA DE TRANSPORTES - DNIT

IPR

BUEIRO SIMPLES TUBULAR DE CONCRETO (I)
BOCAS NORMAIS E ESCONSAS

ALBUM DE PROJETOS-TIPO DE DISPOSITIVOS DE DRENAGEM

DESENHO
6.3



BUEIRO SIMPLES TUBULAR DE CONCRETO - BOCAS NORMAIS E ESCONSAS (II)

PLANTA NORMAL

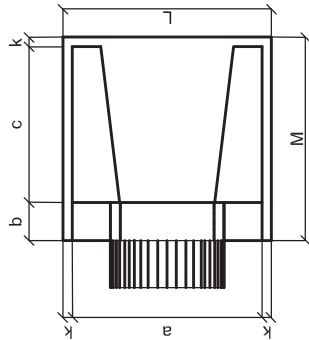

VISTA LATERAL

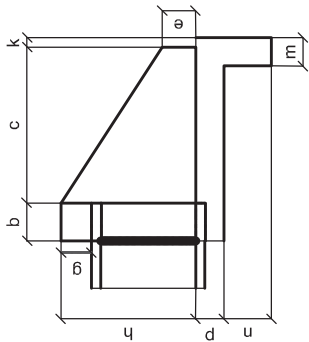

VISTA FRONTAL

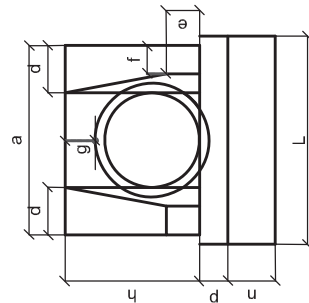

PLANTA ESCONSO

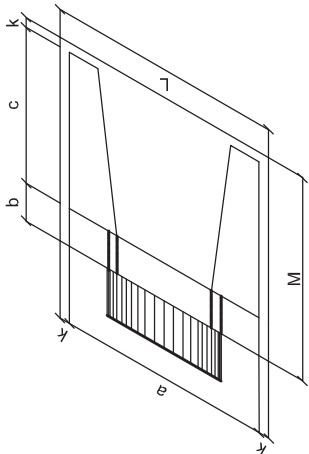

DIMENSÕES E CONSUMOS MÉDIOS PARA UMA UNIDADE

Esc.	BUEIRO SIMPLES TUBULAR $\Phi = 40$													
	a	b	c	d	e	f	g	h	k	m	n	p	L	M
0°	80	20	20	20	20	20	20	20	20	20	20	20	90	2,29
5°	80	20	20	20	20	20	20	20	20	20	20	20	90	2,30
10°	81	20	20	20	20	20	20	20	20	20	20	20	91	2,31
15°	83	21	21	21	21	21	21	21	21	21	21	21	93	2,33
20°	85	21	21	21	21	21	21	21	21	21	21	21	96	2,36
25°	88	22	22	22	22	22	22	22	22	22	22	22	99	2,41
30°	92	23	23	23	23	23	23	23	23	23	23	23	104	2,47
35°	98	24	24	24	24	24	24	24	24	24	24	24	110	2,56
40°	104	26	26	26	26	26	26	26	26	26	26	26	117	2,67
45°	113	28	28	28	28	28	28	28	28	28	28	28	127	2,84

Esc.	BUEIRO SIMPLES TUBULAR $\Phi = 60$													
	a	b	c	d	e	f	g	h	k	m	n	p	L	M
0°	110	25	25	25	25	25	25	25	25	25	25	25	130	4,17
5°	110	25	25	25	25	25	25	25	25	25	25	25	130	4,18
10°	112	25	25	25	25	25	25	25	25	25	25	25	132	4,20
15°	114	26	26	26	26	26	26	26	26	26	26	26	135	4,24
20°	117	27	27	27	27	27	27	27	27	27	27	27	138	4,30
25°	121	28	28	28	28	28	28	28	28	28	28	28	143	4,38
30°	127	29	29	29	29	29	29	29	29	29	29	29	150	4,49
35°	134	31	31	31	31	31	31	31	31	31	31	31	159	4,65
40°	144	33	33	33	33	33	33	33	33	33	33	33	170	4,85
45°	156	35	35	35	35	35	35	35	35	35	35	35	184	5,14

Esc.	BUEIRO SIMPLES TUBULAR $\Phi = 80$													
	a	b	c	d	e	f	g	h	k	m	n	p	L	M
0°	140	30	30	30	30	30	30	30	30	30	30	30	160	6,83
5°	141	30	30	30	30	30	30	30	30	30	30	30	161	6,85
10°	142	30	30	30	30	30	30	30	30	30	30	30	162	6,88
15°	145	31	31	31	31	31	31	31	31	31	31	31	166	6,95
20°	149	32	32	32	32	32	32	32	32	32	32	32	170	7,06
25°	154	33	33	33	33	33	33	33	33	33	33	33	177	7,20
30°	162	35	35	35	35	35	35	35	35	35	35	35	185	7,39
35°	171	37	37	37	37	37	37	37	37	37	37	37	195	7,66
40°	183	39	39	39	39	39	39	39	39	39	39	39	209	8,02
45°	198	42	42	42	42	42	42	42	42	42	42	42	226	8,52

Esc.	BUEIRO SIMPLES TUBULAR $\Phi = 100$													
	a	b	c	d	e	f	g	h	k	m	n	p	L	M
0°	170	35	35	35	35	35	35	35	35	35	35	35	190	9,68
5°	171	35	35	35	35	35	35	35	35	35	35	35	191	9,69
10°	173	36	36	36	36	36	36	36	36	36	36	36	193	9,75
15°	176	37	37	37	37	37	37	37	37	37	37	37	197	9,85
20°	181	38	38	38	38	38	38	38	38	38	38	38	202	9,99
25°	188	39	39	39	39	39	39	39	39	39	39	39	210	10,19
30°	196	40	40	40	40	40	40	40	40	40	40	40	219	10,47
35°	208	43	43	43	43	43	43	43	43	43	43	43	232	10,84
40°	222	46	46	46	46	46	46	46	46	46	46	46	248	10,36
45°	240	49	49	49	49	49	49	49	49	49	49	49	269	12,07

Esc.	BUEIRO SIMPLES TUBULAR $\Phi = 120$													
	a	b	c	d	e	f	g	h	k	m	n	p	L	M
0°	200	40	40	40	40	40	40	40	40	40	40	40	220	12,61
5°	201	40	40	40	40	40	40	40	40	40	40	40	221	12,64
10°	203	41	41	41	41	41	41	41	41	41	41	41	223	12,71
15°	207	41	41	41	41	41	41	41	41	41	41	41	228	12,84
20°	213	43	43	43	43	43	43	43	43	43	43	43	234	13,03
25°	221	44	44	44	44	44	44	44	44	44	44	44	243	13,30
30°	231	46	46	46	46	46	46	46	46	46	46	46	254	13,67
35°	244	49	49	49	49	49	49	49	49	49	49	49	269	14,16
40°	261	52	52	52	52	52	52	52	52	52	52	52	287	14,85
45°	283	57	57	57	57	57	57	57	57	57	57	57	311	15,79

Esc.	BUEIRO SIMPLES TUBULAR $\Phi = 150$													
	a	b	c	d	e	f	g	h	k	m	n	p	L	M
0°	240	45	45	45	45	45	45	45	45	45	45	45	260	20,39
5°	241	45	45	45	45	45	45	45	45	45	45	45	261	20,43
10°	244	46	46	46	46	46	46	46	46	46	46	46	264	20,53
15°	248	47	47	47	47	47	47	47	47	47	47	47	269	20,71
20°	255	48	48	48	48	48	48	48	48	48	48	48	277	20,98
25°	265	50	50	50	50	50	50	50	50	50	50	50	287	21,35
30°	277	52	52	52	52	52	52	52	52	52	52	52	300	21,86
35°	293	55	55	55	55	55	55	55	55	55	55	55	317	22,56
40°	313	59	59	59	59	59	59	59	59	59	59	59	339	23,51
45°	339	64	64	64	64	64	64	64	64	64	64	64	368	24,84

1 - Dimensão em mm.

2 - Bueiros com diâmetro de 40cm e de 60cm apresentam limitações à limpeza.

No entanto, por serem largamente utilizados, são apresentados neste Álbum.

3 - Utilizar preferencialmente bocas normais para bueiros esconsos, ajustando o talude de aterro às alas e/ou prolongando o corpo do bueiro.

IPR

MT DEPARTAMENTO NACIONAL DE INFRA-ESTRUTURA DE TRANSPORTES - DNIT

BUEIRO SIMPLES TUBULAR DE CONCRETO
BOCAS NORMAIS E ESCONSAS

ALBUM DE PROJETOS-TIPO DE DISPOSITIVOS DE DRENAGEM

DESENHO 6.4

BUEIRO SIMPLES TUBULAR DE CONCRETO - BOCAS NORMAIS E ESCONSAS (III)

PLANTA NORMAL

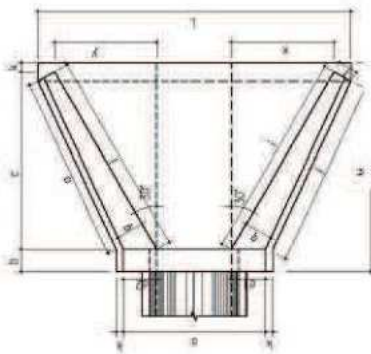

VISTA LATERAL

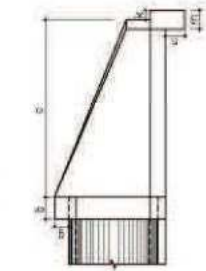

VISTA FRONTAL

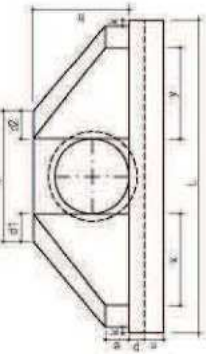

PLANTA ESCONSO

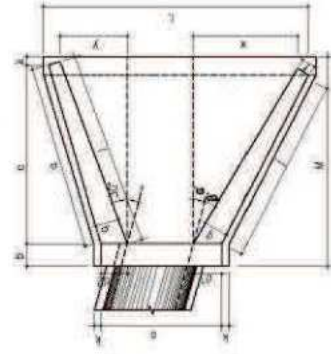

DIMENSÕES E CONSUMOS MÉDIOS PARA UMA UNIDADE

Esc.º	β°	a	b	c	d1	d2	e	f	g	h	i	j	k	l	m	n	o	p	q	x	y	L	M	Formas (m²)	Concreto (m³)	Cimento	Areia	Brita 1 Brita 2	Água	Madeira	
BUEIRO SIMPLES TUBULAR φ = 60																															
0	30	106			23	23				144	133	144			133	133			72	72	242		7,45	1,153	5,649	0,784	0,853	0,184	0,186		
15	20	111			28	21				177	167	177			124	124			125	33	257		4,82	1,218	5,967	0,828	0,901	0,195	0,121		
30	25	120		125	35	26	15			218	190	218			125	125			179	0	286	155	8,71	1,380	6,761	0,939	1,021	0,221	0,218		
45	20	168		175	47	36	26	10		296	263	296			135	135			268	-33	353	10,68	1,722	8,437	1,171	1,274	0,276	0,267			
BUEIRO SIMPLES TUBULAR φ = 80																															
0	30	138			29	29				167	153	167			153	153			84	84	293		11,17	2,140	10,485	1,455	1,583	0,342	0,279		
15	30	144			35	26				205	180	205			144	144			145	39	312		11,73	2,262	11,082	1,539	1,674	0,362	0,293		
30	25	167		145	44	31	26	15		253	218	253			145	145			207	0	243	180	13,03	2,539	12,439	1,727	1,879	0,406	0,326		
45	20	216		145	59	44	26	10		343	290	343			157	157			311	-39	462		15,97	3,188	15,919	2,168	2,359	0,510	0,399		
BUEIRO SIMPLES TUBULAR φ = 100																															
0	30	170			35	35				191	174	191			174	174			95	95	346		15,68	3,667	17,476	2,426	2,639	0,571	0,392		
15	30	177			42	31				233	203	233			183	183			165	44	366		16,41	3,757	18,407	2,555	2,780	0,601	0,410		
30	25	203		155	52	36	25	10		268	245	268			165	165			236	0	403	205	18,19	4,205	20,602	2,860	3,111	0,673	0,455		
45	20	264		155	71	52	20	10		390	326	390			179	179			354	-44	499		22,30	5,293	25,932	3,600	3,916	0,847	0,558		
BUEIRO SIMPLES TUBULAR φ = 120																															
0	30	200			40	40				208	188	208			188	188			104	104	391		20,65	5,506	26,976	3,745	4,074	0,881	0,516		
15	30	210			50	38				255	220	255			177	177			180	48	414		21,63	5,819	26,509	3,958	4,305	0,931	0,541		
30	25	243		180	61	43	25	10		314	264	314			180	180			257	0	455	230	24,00	6,536	32,022	4,446	4,836	1,046	0,600		
45	20	316		180	83	63	25	10		426	351	426			196	196			386	-48	562		29,34	8,243	40,385	5,607	6,099	1,319	0,734		
BUEIRO SIMPLES TUBULAR φ = 150																															
0	30	242			46	46				300	277	300			277	277			150	150	522		32,54	10,810	52,961	7,353	7,998	1,730	0,814		
15	30	53			57	41				368	326	368			258	258			260	70	555		34,15	11,431	56,004	7,775	8,458	1,829	0,854		
30	25	293		260	70	50	25	10		453	396	453			260	260			371	0	612	320	37,95	12,868	63,044	8,753	9,521	2,059	0,949		
45	20	382		260	95	75	25	10		615	530	615			280	280			558	-70	762		46,60	16,303	79,873	11,089	12,063	2,608	1,165		

1 - Dimensão em mm.

2 - Bueiros com diâmetro de 40cm e de 80cm apresentam limitações à limpeza.

No entanto, por serem largamente utilizados, são apresentados neste Álbum.

3 - Utilizar preferencialmente bocas normais para bueiros esconsas, ajustando o

talude de terra às alas e/ou prolongando o corpo do bueiro.

MT DEPARTAMENTO NACIONAL DE INFRAESTRUTURA DE TRANSPORTES - DNIT

IPR

BUEIRO SIMPLES TUBULAR DE CONCRETO
BOCAS NORMAIS E ESCONSAS

ALBUM DE PROJETOS-TIPO DE DISPOSITIVOS DE DRENAGEM

DESENHO
6.5

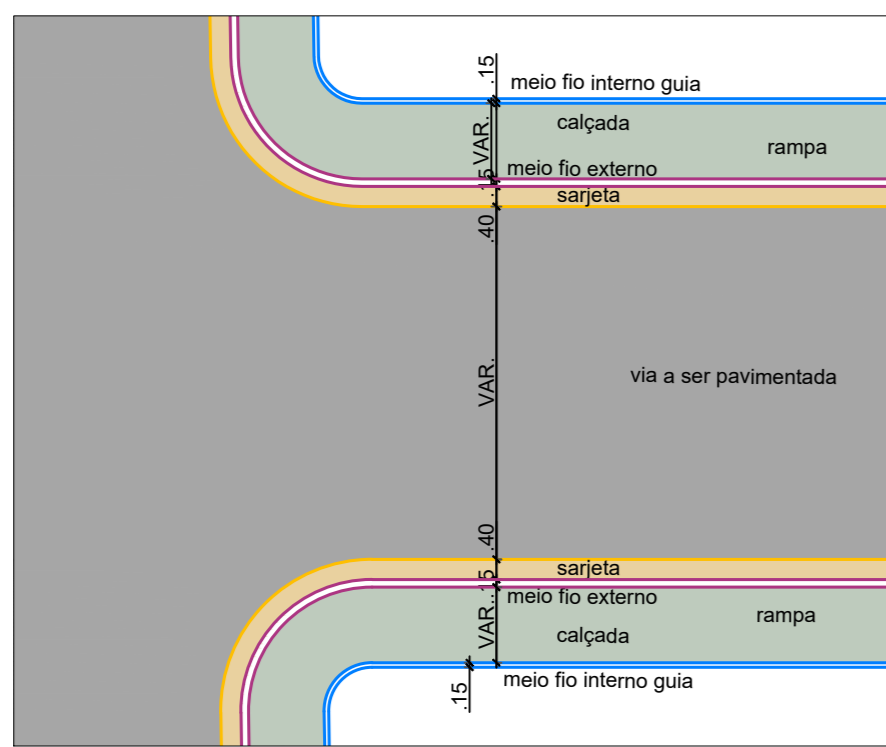

01 DETALHE DA VIA
1 : 150

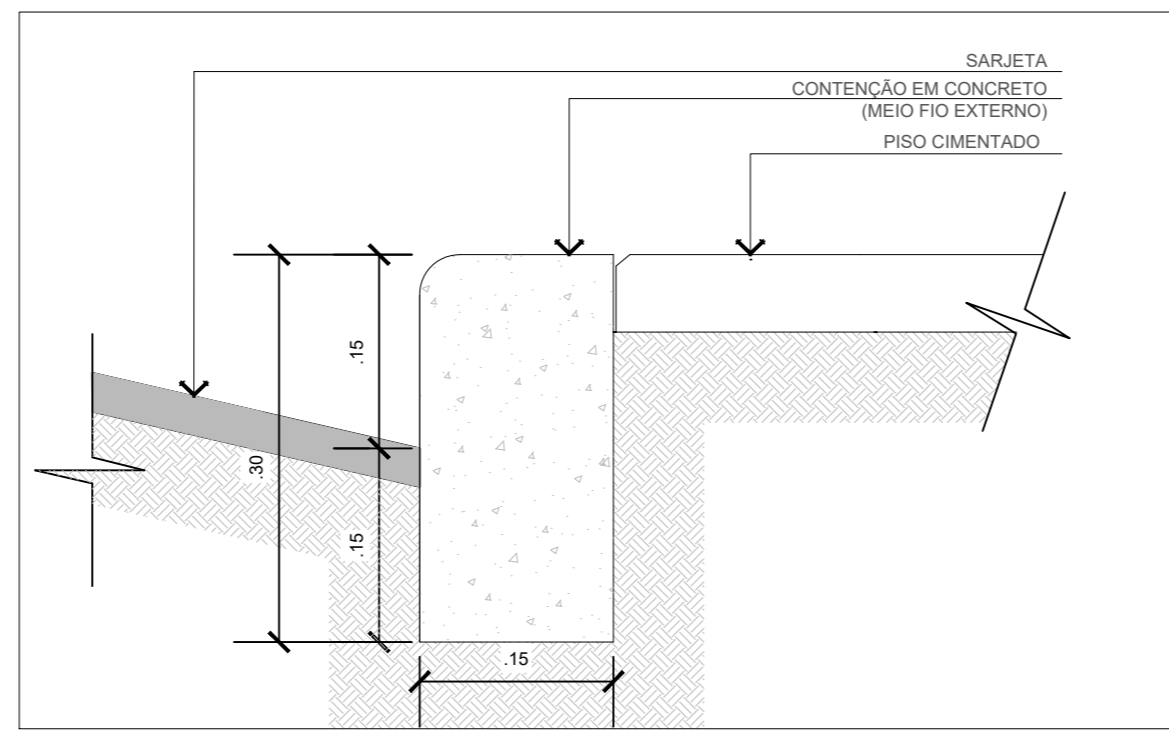

02 DETALHE - MEIO FIO EXTERNO (DIVISA COM A VIA)
ESCALA: 1/5

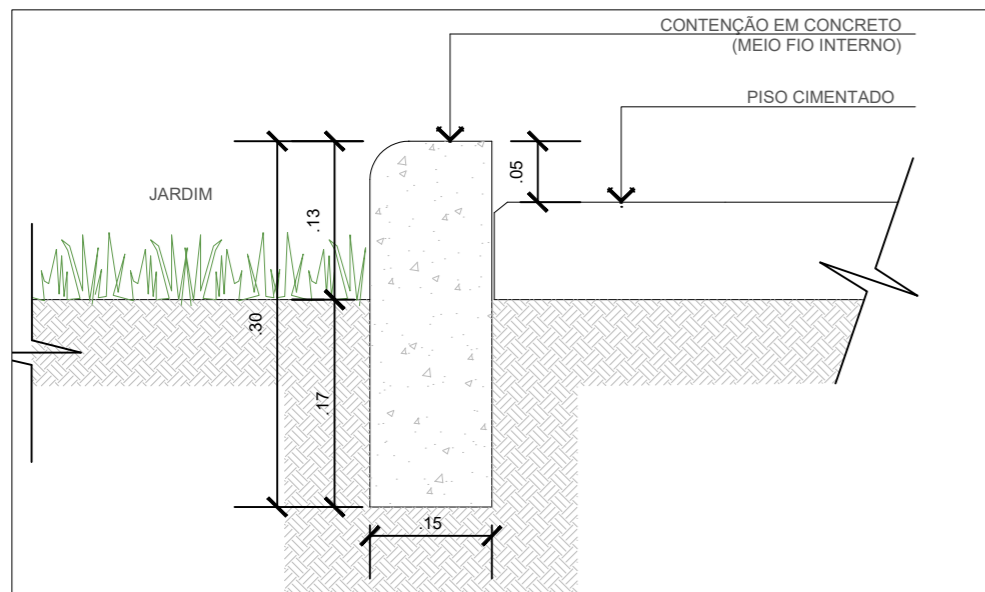

03 DETALHE - MEIO FIO INTERNO GUIA
ESCALA: 1/5

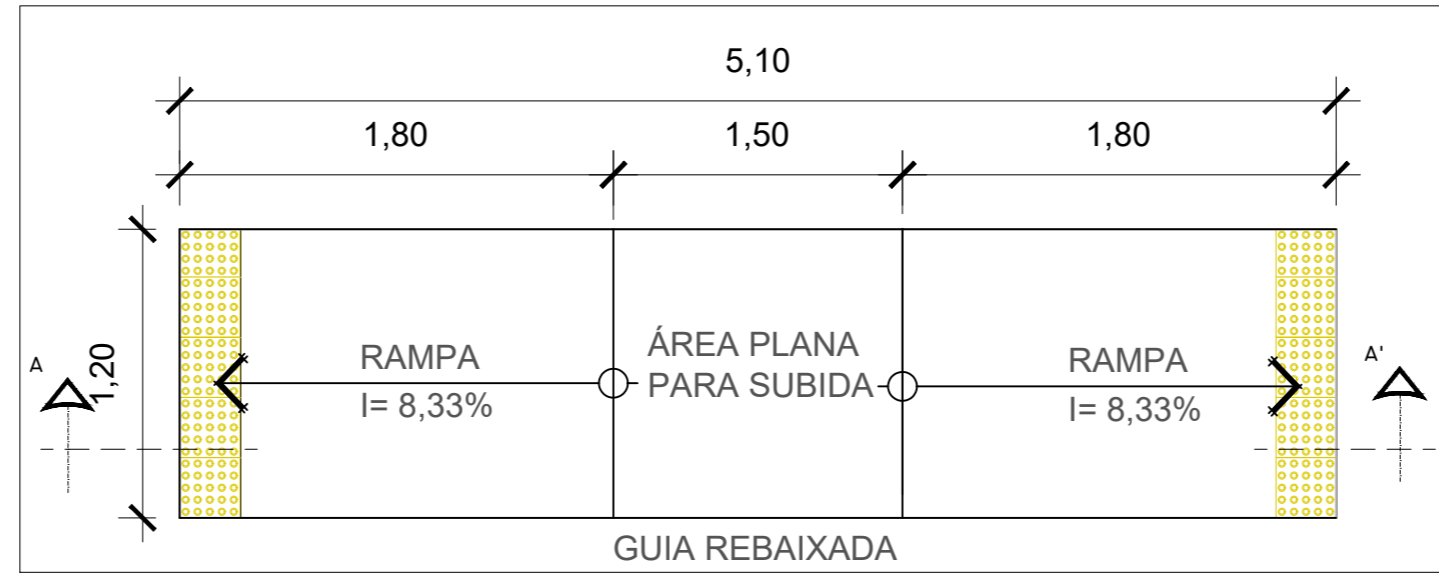

04 RAMPA DE ACESSIBILIDADE EM PASSEIO
ESCALA: 1/50

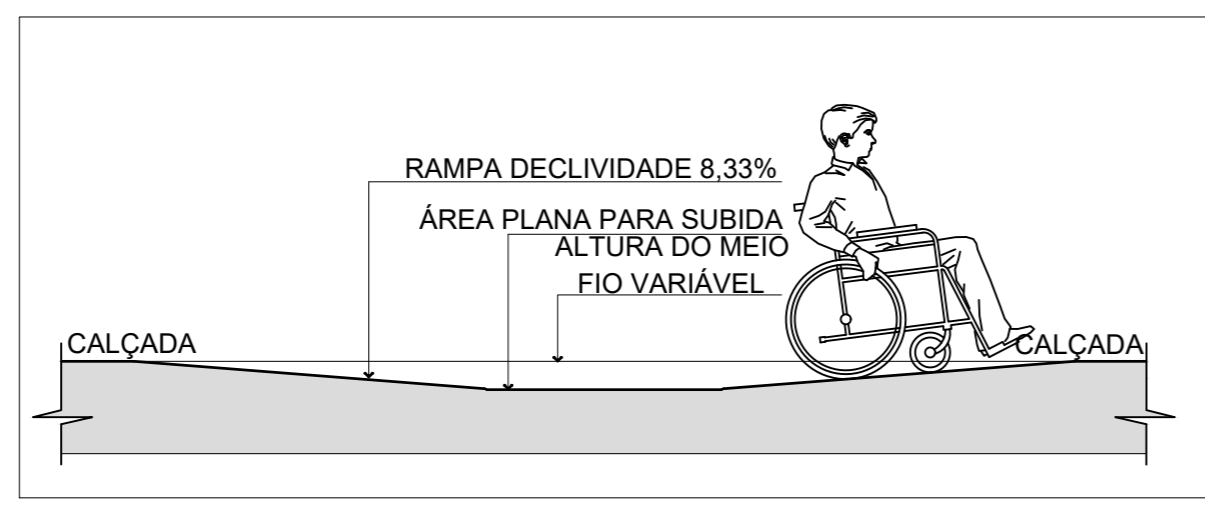

05 CORTE AA' - RAMPA DE ACESSIBILIDADE EM PASSEIO
1 : 50

1 RAMPA ACESSÍVEL

CONSTRUÇÃO DE RAMPAS DE ACESSO DA VIA PARA A CALÇADA PARA CADEIRANTES. AS RAMPAS QUE DÃO ACESSO A VIA SÃO PROPOSTAS JUNTAMENTE COM FAIXAS DE PEDESTRES. TODAS AS RAMPAS COM INCLINAÇÃO DE 8,33% DE ACORDO NBR 9050/2015.

CONFORME A NBR 9050/2015

RAMPAS

SÃO CONSIDERADAS RAMPAS ÀS SUPERFÍCIES DE PISO COM DECLIVIDADE IGUAL OU SUPERIOR A 5%. OS MATERIAIS DE REVESTIMENTO E ACABAMENTO DEVEM TER SUPERFÍCIE REGULAR, FIRME, ESTÁVEL, NÃO TREPIDANTE PARA DISPOSITIVOS COM RODAS E ANTIDERRAPANTE, SOB QUALQUER CONDIÇÃO (SECO OU MOLHADO). AS RAMPAS DEVEM TER INCLINAÇÃO MÁXIMA DE 8,33%.

2 ROTA ACESSÍVEL

O MEIO FIO INTERNO QUE FUNCIONA COMO UMA GUIA PERCORRE POR TODAS AS PRINCIPAIS CIRCULAÇÕES DA VIA.

CONFORME A NBR 9050/2015

ROTA ACESSÍVEL

AS ÁREAS DE QUALQUER ESPAÇO OU EDIFICAÇÃO DE USO PÚBLICO OU COLETIVO DEVEM SER SERVIDAS DE UMA OU MAIS ROTAS ACESSÍVEIS.

A ROTA ACESSÍVEL É UM TRAJETO CONTÍNUO, DESOBRSTUÍDO E SINALIZADO, QUE CONECTA OS AMBIENTES

EXTERNOS E INTERNOS DE ESPAÇOS E EDIFICAÇÕES, E QUE PODE SER UTILIZADA DE FORMA AUTÔNOMA E SEGURA POR TODAS AS PESSOAS. A ROTA ACESSÍVEL EXTERNA INCORPORA ESTACIONAMENTOS, CALÇADAS, FAIXAS DE TRAVESSIAS DE PEDESTRES, RAMPAS, ESCADAS E OUTROS ELEMENTOS DA CIRCULAÇÃO.

A ROTA ACESSÍVEL INTERNA INCORPORA CORREDORES, PISOS, RAMPAS, ESCADAS E OUTROS ELEMENTOS DA CIRCULAÇÃO.

A ROTA ACESSÍVEL PODE COINCIDIR COM A ROTA DE FUGA.

• **CONTRASTE TÁTIL E VISUAL**

A SINALIZAÇÃO TÁTIL E VISUAL NO PISO DEVE SER DETECTÁVEL PELO CONTRASTE TÁTIL E PELO CONTRASTE VISUAL. O CONTRASTE TÁTIL, POR MEIO DE RELEVOS. O CONTRASTE DE LUMINÂNCIA COM A SUPERFÍCIE ADJACENTE, EM CONDIÇÕES SECAS E MOLHADAS.

• **SINALIZAÇÃO TÁTIL E VISUAL DE ALERTA**

O CONTRASTE TÁTIL E O CONTRASTE VISUAL DA SINALIZAÇÃO DE ALERTA CONSISTEM EM UM CONJUNTO DE RELEVOS TRONCO-CÔNICOS.

• **SINALIZAÇÃO TÁTIL E VISUAL DIRECIONAL**

A SINALIZAÇÃO TÁTIL E VISUAL DIRECIONAL NO PISO DEVE SER INSTALADA NO SENTIDO DO DESLOCAMENTO DAS PESSOAS, QUANDO DA AUSÊNCIA OU DESCONTINUIDADE DE LINHA-GUIA IDENTIFICÁVEL, EM AMBIENTES INTERNOS OU EXTERNOS, PARA INDICAR CAMINHOS PREFERENCIAIS DE CIRCULAÇÃO. O CONTRASTE TÁTIL E O CONTRASTE VISUAL DA SINALIZAÇÃO DIRECIONAL CONSISTEM EM RELEVOS LINEARES

INFRAESTRUTURA

PMBV - SMO
SECRETARIA MUNICIPAL DE OBRAS

SPU - SUPERINTENDÊNCIA DE PROJETOS E URBANIZAÇÃO

PROJETO: EVENTUAL CONTRATAÇÃO DE EMPRESA ESPECIALIZADA PARA EXECUÇÃO DE SERVIÇOS DE DRENAGEM DE VIAS PÚBLICAS URBANAS EM DIVERSOS BAIRROS DO MUNICÍPIO DE BOA VISTA/RR, DIVIDIDO EM 02 (DOIS) ITENS.

ASSUNTO: PROJETO DE URBANIZAÇÃO - DETALHAMENTO-ITEM 01

ENDEREÇO:

CONVÊNIO: RECURSOS PRÓPRIOS

AUTORES:

DATA: JULHO/2024

ESCALA: INDICADA

DESENHO:

EXTENSÃO DA VIA:

PRANCHA:

ARQUIVO:

ARQ. 01 /01

REVISÕES

LOCALIZAÇÃO



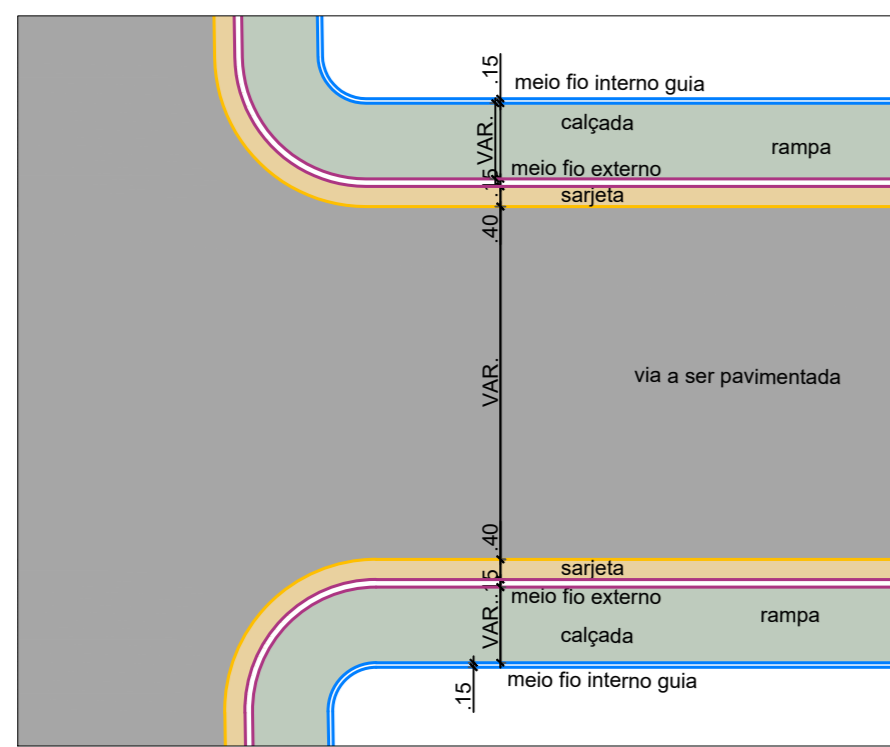

01 DETALHE DA VIA
1 : 150

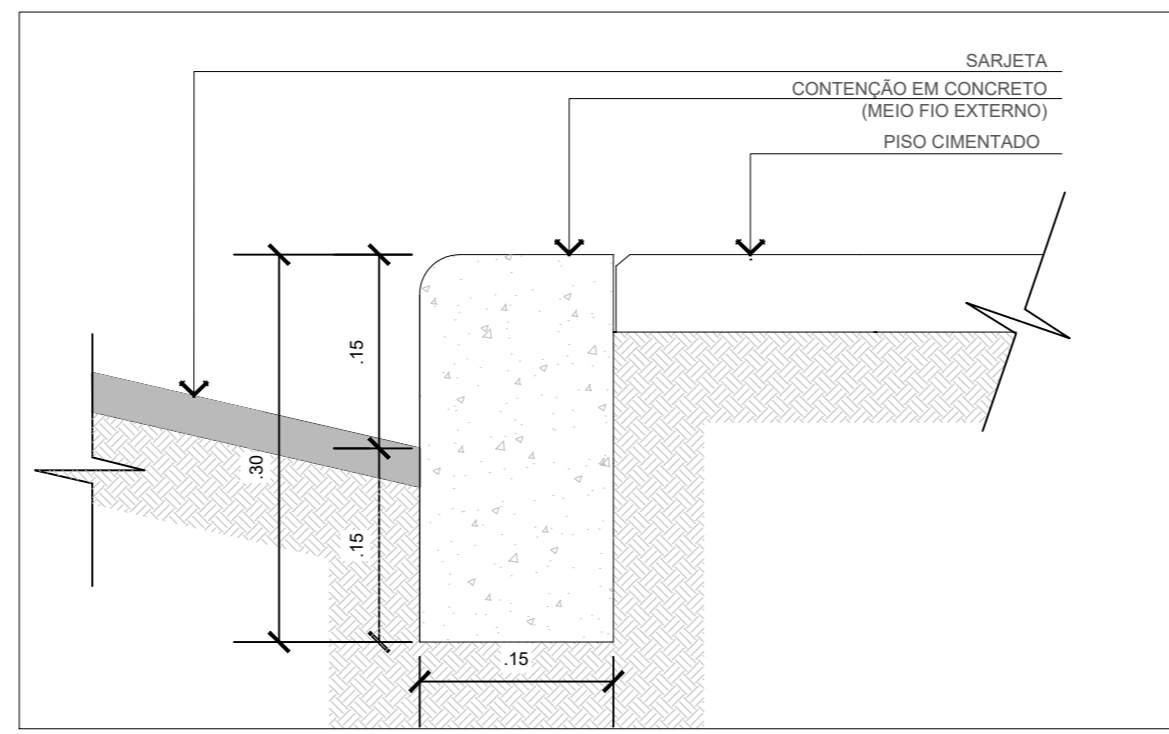

02 DETALHE - MEIO FIO EXTERNO (DIVISA COM A VIA)
ESCALA: 1/5

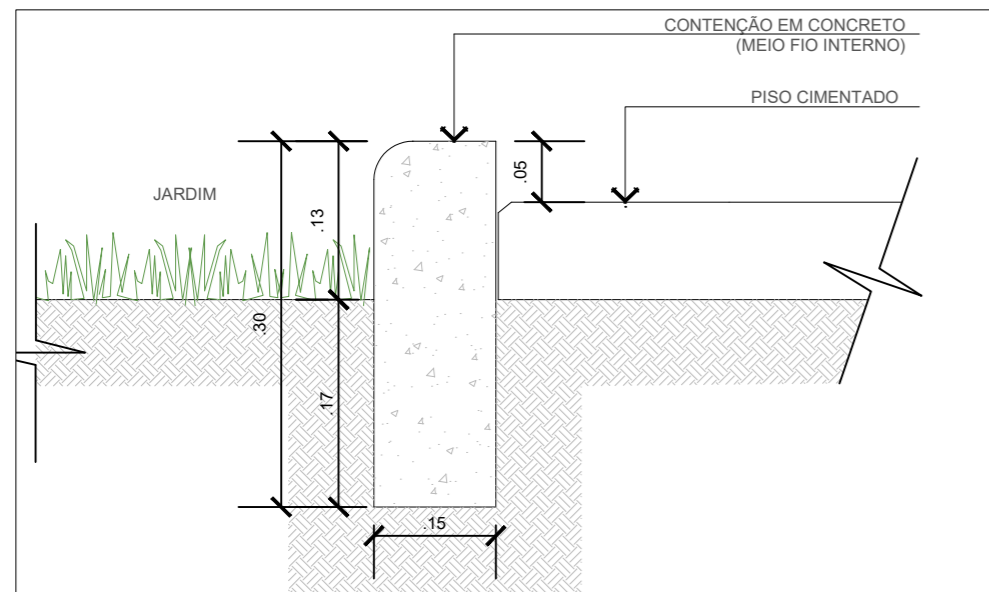

03 DETALHE - MEIO FIO INTERNO GUIA
ESCALA: 1/5

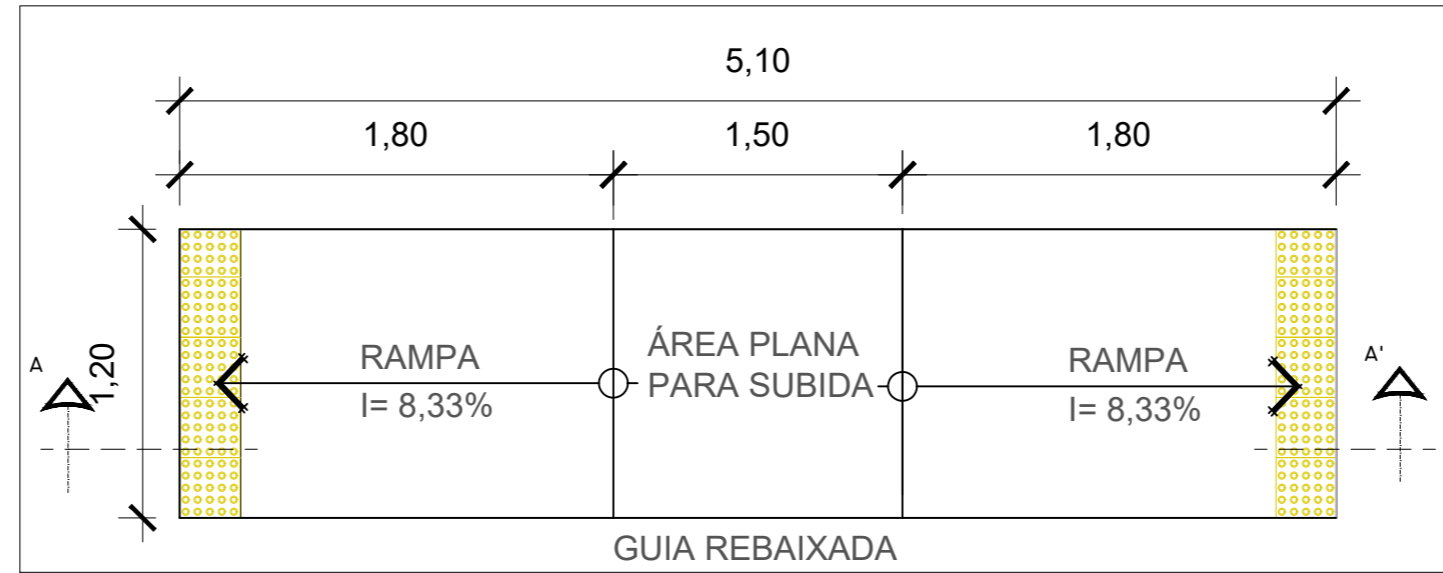

04 RAMPA DE ACESSIBILIDADE EM PASSEIO
ESCALA: 1/50

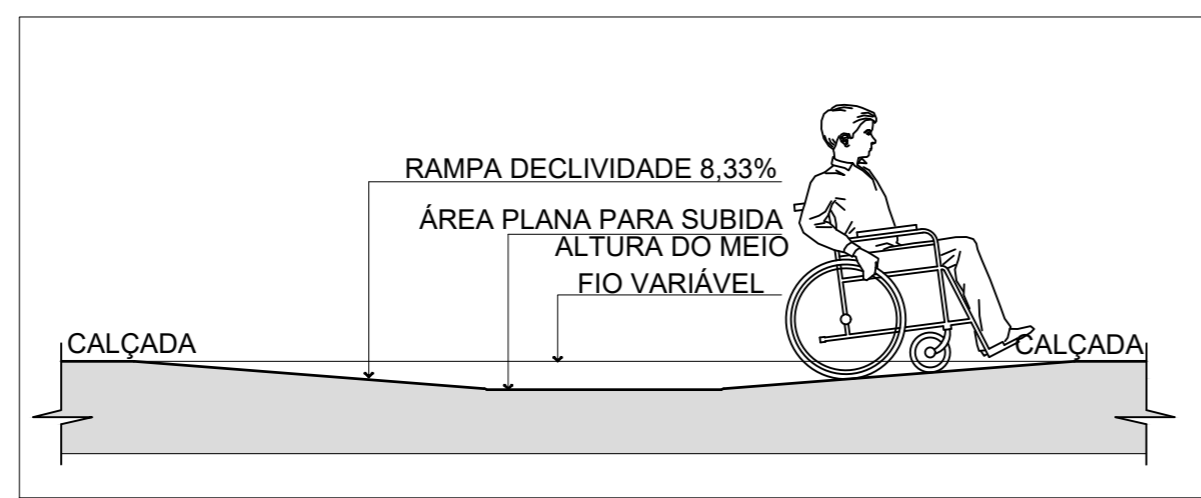

05 CORTE AA' - RAMPA DE ACESSIBILIDADE EM PASSEIO
1 : 50

1 RAMPA ACESSÍVEL

CONSTRUÇÃO DE RAMPAS DE ACESSO DA VIA PARA A CALÇADA PARA CADEIRANTES. AS RAMPAS QUE DÃO ACESSO A VIA SÃO PROPOSTAS JUNTAMENTE COM FAIXAS DE PEDESTRES. TODAS AS RAMPAS COM INCLINAÇÃO DE 8,33% DE ACORDO NBR 9050/2015.

CONFORME A NBR 9050/2015

RAMPAS

SÃO CONSIDERADAS RAMPAS ÀS SUPERFÍCIES DE PISO COM DECLIVIDADE IGUAL OU SUPERIOR A 5%. OS MATERIAIS DE REVESTIMENTO E ACABAMENTO DEVEM TER SUPERFÍCIE REGULAR, FIRME, ESTÁVEL, NÃO TREPIDANTE PARA DISPOSITIVOS COM RODAS E ANTIDERRAPANTE, SOB QUALQUER CONDIÇÃO (SECO OU MOLHADO). AS RAMPAS DEVEM TER INCLINAÇÃO MÁXIMA DE 8,33%.

2 ROTA ACESSÍVEL

O MEIO FIO INTERNO QUE FUNCIONA COMO UMA GUIA PERCORRE POR TODAS AS PRINCIPAIS CIRCULAÇÕES DA VIA.

CONFORME A NBR 9050/2015

ROTA ACESSÍVEL

AS ÁREAS DE QUALQUER ESPAÇO OU EDIFICAÇÃO DE USO PÚBLICO OU COLETIVO DEVEM SER SERVIDAS DE UMA OU MAIS ROTAS ACESSÍVEIS.

A ROTA ACESSÍVEL É UM TRAJETO CONTÍNUO, DESOBRSTUÍDO E SINALIZADO, QUE CONECTA OS AMBIENTES EXTERNOS E INTERNOS DE ESPAÇOS E EDIFICAÇÕES, E QUE PODE SER UTILIZADA DE FORMA AUTÔNOMA E SEGURA POR TODAS AS PESSOAS. A ROTA ACESSÍVEL EXTERNA INCORPORA ESTACIONAMENTOS, CALÇADAS, FAIXAS DE TRAVESSIAS DE PEDESTRES, RAMPAS, ESCADAS E OUTROS ELEMENTOS DA CIRCULAÇÃO.

A ROTA ACESSÍVEL INTERNA INCORPORA CORREDORES, PISOS, RAMPAS, ESCADAS E OUTROS ELEMENTOS DA CIRCULAÇÃO.

A ROTA ACESSÍVEL PODE COINCIDIR COM A ROTA DE FUGA.

• **CONTRASTE TÁTIL E VISUAL**

A SINALIZAÇÃO TÁTIL E VISUAL NO PISO DEVE SER DETECTÁVEL PELO CONTRASTE TÁTIL E PELO CONTRASTE VISUAL. O CONTRASTE TÁTIL, POR MEIO DE RELEVOS. O CONTRASTE DE LUMINÂNCIA COM A SUPERFÍCIE ADJACENTE, EM CONDIÇÕES SECAS E MOLHADAS.

• **SINALIZAÇÃO TÁTIL E VISUAL DE ALERTA**

O CONTRASTE TÁTIL E O CONTRASTE VISUAL DA SINALIZAÇÃO DE ALERTA CONSISTEM EM UM CONJUNTO DE RELEVOS TRONCO-CÔNICOS.

• **SINALIZAÇÃO TÁTIL E VISUAL DIRECIONAL**

A SINALIZAÇÃO TÁTIL E VISUAL DIRECIONAL NO PISO DEVE SER INSTALADA NO SENTIDO DO DESLOCAMENTO DAS PESSOAS, QUANDO DA AUSÊNCIA OU DESCONTINUIDADE DE LINHA-GUIA IDENTIFICÁVEL, EM AMBIENTES INTERNOS OU EXTERNOS, PARA INDICAR CAMINHOS PREFERENCIAIS DE CIRCULAÇÃO. O CONTRASTE TÁTIL E O CONTRASTE VISUAL DA SINALIZAÇÃO DIRECIONAL CONSISTEM EM RELEVOS LINEARES

INFRAESTRUTURA

PMBV - SMO
SECRETARIA MUNICIPAL DE OBRAS

SPU - SUPERINTENDÊNCIA DE PROJETOS E URBANIZAÇÃO

PROJETO: EVENTUAL CONTRATAÇÃO DE EMPRESA ESPECIALIZADA PARA EXECUÇÃO DE SERVIÇOS DE DRENAGEM DE VIAS PÚBLICAS URBANAS EM DIVERSOS BAIRROS DO MUNICÍPIO DE BOA VISTA/RR, DIVIDIDO EM 02 (DOIS) ITENS.

ASSUNTO: PROJETO DE URBANIZAÇÃO - DETALHAMENTO-ITEM 02

ENDEREÇO:

CONVÊNIO: RECURSOS PRÓPRIOS

AUTORES:

DATA: JULHO/2024 ESCALA: INDICADA

DESENHO: EXTENSÃO DA VIA: PRANCHAS:

ARQUIVO: ARQ. 01 /01

REVISÕES	DATA:

LOCALIZAÇÃO





PREFEITURA MUNICIPAL DE BOA VISTA
SECRETARIA MUNICIPAL DE LICITAÇÕES E COMPRAS-SMLIC
CONCORRÊNCIA PÚBLICA
(UASG: 980301)

ANEXO III

Ref.: CONCORRÊNCIA n° 90004/2025

MODELO DE PROCURAÇÃO

____(empresa)____, com sede __(endereço)__, inscrita no CNPJ sob o número_____, por seu (sua) representante legal abaixo-assinado, credencia o(a) Senhor(a) _____, inscrito(a) no Cadastro de Pessoas Físicas do Ministério da Fazenda (CPF) sob o número, portador(a) da Carteira de Identidade (RG) n.º _____, para representá-la junto ao MUNICÍPIO DE BOA VISTA nos atos relacionados com a **CONCORRÊNCIA PRESENCIAL** n° ____/2025 - SRP, podendo para tanto impugnar documentos e propostas de outros participantes, requerer o registro em ata das observações que entender relevantes, manifestar intenção de interpor ou desistir de recursos, assinar lista de presença e atas, rubricar páginas de propostas e documentos, concordar, discordar, transigir, desistir, firmar compromissos, requerer, alegar e assinar o que convier, pedir informações e, de um modo geral, praticar todos os atos necessários e implícitos ao fiel, perfeito e cabal desempenho do presente credenciamento.

Boa Vista-RR, ___ / ___ / 2025.

(INCLUIR NOME DO REPRESENTANTE LEGAL DO LICITANTE)

(N.º DA CARTEIRA DE IDENTIDADE COM INDICAÇÃO DO ÓRGÃO EXPEDIDOR)





PREFEITURA MUNICIPAL DE BOA VISTA
SECRETARIA MUNICIPAL DE LICITAÇÕES E COMPRAS-SMLIC
CONCORRÊNCIA PÚBLICA
(UASG: 980301)

ANEXO III

MODELO DE PROPOSTA DE PREÇO

(em papel timbrado da licitante)

AO: MUNICÍPIO DE BOA VISTA
PROCESSO Nº 026136/2024-SMO.
CONCORRÊNCIA nº 90004/2025 - SRP.
ABERTURA DIA: 26/02/2025.
HORÁRIO: 09h:00 min.

CNPJ

Prezados Senhores,
 Encaminhamos a V.S.^a nossa proposta para

_____, no município de BOA VISTA/RR, a saber:

- Valor global: R\$ _____
 (_____);
- Prazo de validade: _____ (_____) dias, contados a partir da data desta licitação;
- Prazo de execução: _____ (_____) dias, contados a partir da data de emissão da Ordem de Serviço emitida pela Secretaria Municipal de Obras – SMO;
- Responsável (eis)
 Técnico(s): _____;
- Responsável Legal:
 _____;
- Banco _____, Agência _____, Conta Corrente nº _____;

Atenciosamente,

Boa Vista – RR, ___ / ___ / 2025.

(INCLUIR NOME DO REPRESENTANTE LEGAL DO LICITANTE)
(N.º DA CARTEIRA DE IDENTIDADE COM INDICAÇÃO DO ÓRGÃO
EXPEDIDOR)

Rua Gal. Penha Brasil, 1011 – Palácio 9 de Julho – Anexo I – São Francisco
 e-mail: concorrencia.pmbv@prefeitura.boavista.br - Visite o nosso site: www.boavista.rr.gov.br

DOCUMENTO ASSINADO POR LOGIN E SENHA POR: ARTUR JOSE LIMA CAVALCANTE FILHO EM 10/02/2025 12:41:04
 DOCUMENTO ASSINADO POR LOGIN E SENHA POR: ELTON DE AZEVEDO SALVADOR EM 10/02/2025 11:13:30

LEI Nº 14.063, DE 23 DE SETEMBRO DE 2020
 VERIFIQUE A AUTENTICIDADE DESTA DOCUMENTO EM <https://portalcidadao.prefeitura.boavista.br/verificacao.aspx> INFORMANDO O CODIGO: 7595BDCDD





PREFEITURA MUNICIPAL DE BOA VISTA
SECRETARIA MUNICIPAL DE LICITAÇÕES E COMPRAS
UASG 980301

CONTRATO ADMINISTRATIVO N. XXX

O MUNICÍPIO DE BOA VISTA – RR, pessoa jurídica de direito público interno, inscrito no CGC/MF sob o 05.943.030/0001 – 55, com sede no Palácio 9 de Julho, situada na rua General Penha Brasil nº 1011, nesta cidade, neste ato representada pelo Excelentíssimo Senhor Prefeito ARTHUR HENRIQUE BRANDÃO MACHADO, brasileiro, portador do RG nº 147028 SSP/RR e CPF nº 508.596.922-72, com a interveniência da XXX, doravante denominado CONTRATANTE, e o(a), inscrito(a) no CNPJ/MF sob o nº, sediado(a) na, em doravante designado CONTRATADO, neste ato representado(a) por (nome e função no contratado), conforme atos constitutivos da empresa OU procuração apresentada nos autos, tendo em vista o que consta no Processo nº e em observância às disposições da [Lei nº 14.133, de 1º de abril de 2021](#), e demais legislação aplicável, resolvem celebrar o presente Termo de Contrato, decorrente do XXX, mediante as cláusulas e condições a seguir enunciadas.

1. CLÁUSULA PRIMEIRA – OBJETO (art. 92, I e II)

O objeto do presente instrumento é a contratação de serviços de engenharia de **EVENTUAL CONTRATAÇÃO DE EMPRESA ESPECIALIZADA PARA EXECUÇÃO DE SERVIÇOS DE DRENAGEM DE VIAS PÚBLICAS URBANAS EM DIVERSOS BAIRROS DO MUNICÍPIO DE BOA VISTA/RR, DIVIDIDA EM 02 (DOIS) ITENS**, nas condições estabelecidas no Projeto Básico.

Objeto da contratação:

ITEM	ESPECIFICAÇÃO	CAT-SER	UNI-DADE DE ME-DIDA	QUANTI-DADE	VALOR UNITÁRIO	VA-LOR TO-TAL
1	DRENAGEM PLUVIAL	1899	M	15378,00		
2	DRENAGEM PLUVIAL	1899	M	15378,00		
3						
...						

Vinculam esta contratação, independentemente de transcrição:

- O Projeto Básico;
- O Edital da Licitação;
- A Proposta do contratado;
- Eventuais anexos dos documentos supracitados.
- O regime de execução é o de empreitada por preço unitário

CLÁUSULA SEGUNDA – VIGÊNCIA E PRORROGAÇÃO

A vigência do contrato será de **420 (quatrocentos e vinte) dias**, contados da data de emissão da Ordem de Serviço emitida pela CONTRATANTE, podendo ser prorrogado nos termos do art. 105 da lei 14.133/21, sendo este encerrado a partir da emissão do termo de recebimento definitivo da obra.





PREFEITURA MUNICIPAL DE BOA VISTA
SECRETARIA MUNICIPAL DE LICITAÇÕES E COMPRAS
UASG 980301

O prazo de vigência será automaticamente prorrogado, independentemente de termo aditivo, quando o objeto não for concluído no período firmado acima, ressalvadas as providências cabíveis no caso de culpa do contratado, previstas neste instrumento.

CLÁUSULA TERCEIRA – GESTÃO CONTRATUAIS (art. 92, IV, VII e XVIII)

O regime de execução contratual, assim como os prazos e condições de conclusão, entrega, observação e recebimento do objeto constam no Projeto Básico, anexo a este Contrato.

CLÁUSULA QUARTA – SUBCONTRATAÇÃO

É vedada a subcontratação, cedência ou transferência da totalidade dos serviços da execução do objeto, a terceiro.

A subcontratação parcial apenas será aceita com prévia e expressa anuência da CONTRATANTE, respeitando o limite máximo de até 30% (trinta por cento) do valor total, sob pena de extinção.

Em qualquer hipótese de subcontratação, permanece a responsabilidade integral do contratado pela perfeita execução contratual, cabendo-lhe realizar a supervisão e coordenação das atividades do subcontratado, bem como responder perante o contratante pelo rigoroso cumprimento das obrigações contratuais correspondentes ao objeto da subcontratação.

A subcontratação depende de autorização prévia do contratante, a quem incumbe avaliar se o subcontratado cumpre os requisitos de qualificação técnica necessários para a execução do objeto.

O contratado apresentará à Administração documentação que comprove a capacidade técnica do subcontratado, que será avaliada e juntada aos autos do processo correspondente.

É vedada a subcontratação de pessoa física ou jurídica, se aquela ou os dirigentes desta mantiverem vínculo de natureza técnica, comercial, econômica, financeira, trabalhista ou civil com dirigente do órgão ou entidade contratante ou com agente público que desempenhe função na contratação ou atue na fiscalização ou na gestão do contrato, ou se deles forem cônjuge, companheiro ou parente em linha reta, colateral, ou por afinidade, até o terceiro grau.

O CONTRATADO deverá substituir a subcontratada, no prazo máximo de trinta dias, na hipótese de extinção da subcontratação, mantendo o percentual originalmente subcontratado até a sua execução total, notificando o CONTRATANTE, sob pena de rescisão, sem prejuízo das sanções cabíveis, ou a demonstrar a inviabilidade da substituição, hipótese em que ficará responsável pela execução da parcela originalmente subcontratada; e

O CONTRATADO será responsável pela padronização, pela compatibilidade, pelo gerenciamento centralizado e pela qualidade da subcontratação.

CLÁUSULA QUINTA – PREÇO (art. 92, V)

O valor total da contratação é de **R\$ 46.381.978,66 (quarenta e seis milhões, trezentos e oitenta e um mil, novecentos e setenta e oito reais e sessenta e seis centavos).**





PREFEITURA MUNICIPAL DE BOA VISTA
SECRETARIA MUNICIPAL DE LICITAÇÕES E COMPRAS
UASG 980301

No valor acima estão incluídas todas as despesas ordinárias diretas e indiretas decorrentes da execução do objeto, inclusive tributos e/ou impostos, encargos sociais, trabalhistas, previdenciários, fiscais e comerciais incidentes, taxa de administração, frete, seguro e outros necessários ao cumprimento integral do objeto da contratação.

O valor acima é meramente estimativo, de forma que os pagamentos devidos ao contratado dependerão dos quantitativos efetivamente fornecidos.

CLÁUSULA SEXTA - PAGAMENTO (art. 92, V e VI)

O prazo para pagamento ao contratado e demais condições a ele referentes encontram-se definidos no Projeto Básico, anexo a este Contrato.

CLÁUSULA SÉTIMA - REAJUSTE (art. 92, V)

Os preços inicialmente contratados são fixos e irremovíveis no prazo de um ano contado da data do orçamento estimado.

Em atenção ao Decreto nº 7.983, de 08 de abril de 2013, na Planilha Orçamentária foram usados como referência os custos unitários do SINAPI/CEF e PESQUISA DE MERCADO.

Após o interregno de um ano, e independentemente de pedido do contratado, os preços iniciais serão reajustados, mediante a aplicação, pelo contratante, do **Índice Nacional da Construção Civil –INCC, da Fundação Getúlio Vargas**, podendo, entretanto, ser estabelecido mais de um índice específico ou setorial, em conformidade com a realidade de mercado dos respectivos insumos (art. 92, V, c/c § 3º, da lei 14.133/21).

Nos reajustes subsequentes ao primeiro, o interregno mínimo de um ano será contado a partir dos efeitos financeiros do último reajuste.

No caso de atraso ou não divulgação do(s) índice (s) de reajustamento, o contratante pagará ao contratado a importância calculada pela última variação conhecida, liquidando a diferença correspondente tão logo seja(m) divulgado(s) o(s) índice(s) definitivo(s).

Fica o Contratado obrigado a apresentar memória de cálculo referente ao reajustamento de preços do valor remanescente, sempre que este ocorrer.

Nas aferições finais, o(s) índice(s) utilizado(s) para reajuste será(ão), obrigatoriamente, o(s) definitivo(s).

Caso o(s) índice(s) estabelecido(s) para reajustamento venha(m) a ser extinto(s) ou de qualquer forma não possa(m) mais ser utilizado(s), será(ão) adotado(s), em substituição, o(s) que vier(em) a ser determinado(s) pela legislação então em vigor.

Na ausência de previsão legal quanto ao índice substituto, as partes elegerão novo índice oficial, para reajustamento do preço do valor remanescente, por meio de termo aditivo.

O reajuste será realizado por apostilamento.





PREFEITURA MUNICIPAL DE BOA VISTA
SECRETARIA MUNICIPAL DE LICITAÇÕES E COMPRAS
UASG 980301

CLÁUSULA OITAVA - OBRIGAÇÕES DO CONTRATANTE (art. 92, X, XI e XIV)

São obrigações do Contratante:

Emitir através do setor competente, a Ordem de Serviço, devendo fazê-lo em no máximo 10 (dez) dias úteis, contados a partir da assinatura do contrato;

A Ordem de Serviço só será emitida após a CONTRATADA apresentar a Licença de Instalação prevista no subitem “8.1.8” do Projeto Básico; e o Plano de Gerenciamento de Resíduos de Construção Civil previsto no subitem “8.1.9” do Projeto Básico;

Caso a Licença de Instalação não esteja pronta, o prazo de emissão da Ordem de Serviço estabelecido no subitem 8.2.1 do Projeto Básico, excepcionalmente, poderá ser prorrogado, desde que esteja devidamente comprovado que a CONTRATADA deu entrada no pedido da Licença de Instalação emitida pela SEMMA;

Exigir o cumprimento de todas as obrigações assumidas pelo Contratado, de acordo com o contrato e seus anexos;

Receber o objeto no prazo e condições estabelecidas no Projeto Básico;

Notificar o Contratado por escrito da ocorrência de eventuais imperfeições, falhas ou irregularidades constatadas no curso da execução dos serviços, fixando prazo para a sua correção, certificando-se de que as soluções por ele propostas sejam as mais adequadas.

Notificar o Contratado, por escrito, sobre vícios, defeitos ou incorreções verificadas no objeto fornecido, para que seja por ele substituído, reparado ou corrigido, no total ou em parte, às suas expensas;

Promover, por intermédio do fiscal indicado, a fiscalização, acompanhamento, conferência e avaliação da execução dos serviços objeto do Projeto Básico;

Comunicar a empresa para emissão de Nota Fiscal no que se refere à parcela incontroversa da execução do objeto, para efeito de liquidação e pagamento, quando houver controvérsia sobre a execução do objeto, quanto à dimensão, qualidade e quantidade, conforme o art. 143 da Lei nº 14.133, de 2021;

Efetuar o pagamento ao Contratado do valor correspondente à execução do objeto, no prazo, forma e condições estabelecidos no presente Contrato e no Projeto Básico;

Aplicar ao Contratado as sanções previstas na lei e neste Contrato;

Explicitamente emitir decisão sobre todas as solicitações e reclamações relacionadas à execução do presente Contrato, ressalvados os requerimentos manifestamente impertinentes, meramente protelatórios ou de nenhum interesse para a boa execução do ajuste.

A Administração terá o prazo de XXXXXXXX, a contar da data do protocolo do requerimento para decidir, admitida a prorrogação motivada, por igual período.





PREFEITURA MUNICIPAL DE BOA VISTA
SECRETARIA MUNICIPAL DE LICITAÇÕES E COMPRAS
UASG 980301

Responder eventuais pedidos de reestabelecimento do equilíbrio econômico-financeiro feitos pelo contratado no prazo máximo de XXXXXX.

Notificar os emitentes das garantias quanto ao início de processo administrativo para apuração de descumprimento de cláusulas contratuais.

Comunicar o Contratado na hipótese de posterior alteração do projeto pelo Contratante, no caso do art. 93, §2º, da Lei nº 14.133, de 2021.

Fornecer por escrito as informações necessárias para o desenvolvimento dos serviços objeto do contrato.

Realizar avaliações periódicas da qualidade dos serviços, após seu recebimento.

Exigir do Contratado que providencie a seguinte documentação como condição indispensável para o recebimento definitivo de objeto, quando for o caso:

- a) "as built", elaborado pelo responsável por sua execução;
- b) comprovação das ligações definitivas de energia, água, telefone e gás;
- c) laudo de vistoria do corpo de bombeiros aprovando o serviço;
- d) carta "habite-se", emitida pela prefeitura; e
- e) certidão negativa de débitos previdenciários específica para o registro da obra junto ao Cartório de Registro de Imóveis;

Arquivar, entre outros documentos, de projetos, "as built", especificações técnicas, orçamentos, termos de recebimento, contratos e aditamentos, relatórios de inspeções técnicas após o recebimento do serviço e notificações expedidas.

Assegurar que o ambiente de trabalho, inclusive seus equipamentos e instalações, apresentem condições adequadas ao cumprimento, pelo Contratado, das normas de segurança e saúde no trabalho, quando o serviço for executado em suas dependências, ou em local por ela designado.

Não responder por quaisquer compromissos assumidos pelo Contratado com terceiros, ainda que vinculados à execução do contrato, bem como por qualquer dano causado a terceiros em decorrência de ato do Contratado, de seus empregados, prepostos ou subordinados.

Previamente à expedição da ordem de serviço, verificar pendências, liberar áreas e/ou adotar providências cabíveis para a regularidade do início da sua execução.

Prestar as informações e os esclarecimentos que venham a ser solicitados pela CONTRATADA, no que concerne a execução dos serviços;

Observar se durante a vigência do Contrato estão sendo mantidas todas as condições de habilitação e qualificação exigidas no Projeto Básico;

Providenciar a lavratura dos Termos de Recebimento Provisório e Definitivo da Obra/Serviços;





PREFEITURA MUNICIPAL DE BOA VISTA
SECRETARIA MUNICIPAL DE LICITAÇÕES E COMPRAS
UASG 980301

Permitir aos funcionários da CONTRATADA, devidamente credenciados, encarregados da prestação dos serviços objeto deste Projeto Básico, completo e livre acesso aos locais da execução dos serviços, possibilitando-lhes executá-los e procederem às verificações técnicas necessárias;

Promover, através de seu representante, o acompanhamento e a fiscalização dos serviços, sob os aspectos quantitativos e qualitativos, anotando em registro próprio as falhas detectadas e comunicando as ocorrências de quaisquer fatos que, a seu critério, exijam medidas corretivas por parte da CONTRATADA;

Comunicar prontamente à CONTRATADA toda e qualquer anormalidade verificada que interfira na execução dos serviços, a fim de que qualquer falha seja sanada em tempo hábil;

Efetuar o pagamento à CONTRATADA, de acordo com a Cláusula Décima Quinta do Termo de Referência;

Estarão disponíveis na página oficial eletrônica da Prefeitura Municipal de Boa Vista (<https://boavista.rr.gov.br/>) os arquivos digitais contendo o conjunto de projetos de engenharia e arquitetura, bem como especificações técnicas, planilhas e demais anexos objeto desta licitação.

CLÁUSULA NONA - OBRIGAÇÕES DO CONTRATADO (art. 92, XIV, XVI e XVII)

O Contratado deve cumprir todas as obrigações constantes deste Contrato e de seus anexos, assumindo como exclusivamente seus os riscos e as despesas decorrentes da boa e perfeita execução do objeto, observando, ainda, as obrigações a seguir dispostas:

Respeitar rigorosamente a legislação vigente, em especial:

- a) Às normas e especificações constantes do Edital, no presente Projeto Básico, no Memorial Descritivo, nas Especificações de Técnicas e nos Projetos Técnicos de Engenharia;
- b) Às normas da ABNT;
- c) Às disposições legais da União, do Governo do Estado de Roraima e do Município de Boa Vista;
- d) Aos regulamentos das empresas concessionárias do Estado de Roraima;
- e) Às prescrições e recomendações dos fabricantes dos equipamentos;
- f) Às normas internacionais consagradas, na falta das normas da ABNT;
- g) Às normas e legislações ambientais vigentes;
- h) Às normas regulamentadoras do Ministério do Trabalho.

Manter preposto aceito pela Administração no local do serviço para representá-lo na execução do contrato.

A indicação ou a manutenção do preposto da empresa poderá ser recusada pelo órgão ou entidade, desde que devidamente justificada, devendo a empresa designar outro para o exercício da atividade.

Atender às determinações regulares emitidas pelo fiscal do contrato ou autoridade superior (art. 137, II) e prestar todo esclarecimento ou informação por eles solicitados;





PREFEITURA MUNICIPAL DE BOA VISTA
SECRETARIA MUNICIPAL DE LICITAÇÕES E COMPRAS
UASG 980301

Alocar os empregados necessários ao perfeito cumprimento das cláusulas deste contrato, com habilitação e conhecimento adequados, fornecendo os materiais, equipamentos, ferramentas e utensílios demandados, cuja quantidade, qualidade e tecnologia deverão atender às recomendações de boa técnica e a legislação de regência;

Reparar, corrigir, remover, reconstruir ou substituir, às suas expensas, no total ou em parte, no prazo fixado pelo fiscal do contrato, os serviços nos quais se verificarem vícios, defeitos ou incorreções resultantes da execução ou dos materiais empregados;

Responsabilizar-se pelos vícios e danos decorrentes da execução do objeto, de acordo com o Código de Defesa do Consumidor (Lei nº 8.078, de 1990), bem como por todo e qualquer dano causado à Administração ou terceiros, não reduzindo essa responsabilidade a fiscalização ou o acompanhamento da execução contratual pelo Contratante, que ficará autorizado a descontar dos pagamentos devidos ou da garantia, caso exigida no edital, o valor correspondente aos danos sofridos;

Efetuar comunicação ao Contratante, assim que tiver ciência da impossibilidade de realização ou finalização do serviço no prazo estabelecido, para adoção de ações de contingência cabíveis.

Não contratar, durante a vigência do contrato, cônjuge, companheiro ou parente em linha reta, colateral ou por afinidade, até o terceiro grau, de dirigente do contratante ou do fiscal ou gestor do contrato, nos termos do artigo 48, parágrafo único, da Lei nº 14.133, de 2021;

Quando não for possível a verificação da regularidade no Sistema de Cadastro de Fornecedores – SICAF, o contratado deverá entregar ao setor responsável pela fiscalização do contrato, até o dia trinta do mês seguinte ao da prestação dos serviços, os seguintes documentos:

- a) prova de regularidade relativa à Seguridade Social;
- b) certidão conjunta relativa aos tributos federais e à Dívida Ativa da União;
- c) certidões que comprovem a regularidade perante a Fazenda Municipal ou Distrital do domicílio ou sede do contratado;
- d) Certidão de Regularidade do FGTS – CRF; e
- e) Certidão Negativa de Débitos Trabalhistas – CNDT;

Responsabilizar-se pelo cumprimento das obrigações previstas em Acordo, Convenção, Dissídio Coletivo de Trabalho ou equivalentes das categorias abrangidas pelo contrato, por todas as obrigações trabalhistas, sociais, previdenciárias, tributárias e as demais previstas em legislação específica, cuja inadimplência não transfere a responsabilidade ao Contratante;

Comunicar ao Fiscal do contrato, no prazo de 24 (vinte e quatro) horas, qualquer ocorrência anormal ou acidente que se verifique no local dos serviços.

Prestar todo esclarecimento ou informação solicitada pelo Contratante ou por seus prepostos, garantindo-lhes o acesso, a qualquer tempo, ao local dos trabalhos, bem como aos documentos relativos à execução do empreendimento.





PREFEITURA MUNICIPAL DE BOA VISTA
SECRETARIA MUNICIPAL DE LICITAÇÕES E COMPRAS
UASG 980301

Paralisar, por determinação do Contratante, qualquer atividade que não esteja sendo executada de acordo com a boa técnica ou que ponha em risco a segurança de pessoas ou bens de terceiros.

Promover a guarda, manutenção e vigilância de materiais, ferramentas, e tudo o que for necessário à execução do objeto, durante a vigência do contrato.

Conduzir os trabalhos com estrita observância às normas da legislação pertinente, cumprindo as determinações dos Poderes Públicos, mantendo sempre limpo o local dos serviços e nas melhores condições de segurança, higiene e disciplina.

Submeter previamente, por escrito, ao Contratante, para análise e aprovação, quaisquer mudanças nos métodos executivos que fujam às especificações do memorial descritivo ou instrumento congêneres.

Não permitir a utilização de qualquer trabalho do menor de dezesseis anos, exceto na condição de aprendiz para os maiores de quatorze anos, nem permitir a utilização do trabalho do menor de dezoito anos em trabalho noturno, perigoso ou insalubre;

Manter durante toda a vigência do contrato, em compatibilidade com as obrigações assumidas, todas as condições exigidas para habilitação na licitação;

Cumprir, durante todo o período de execução do contrato, a reserva de cargos prevista em lei para pessoa com deficiência, para reabilitado da Previdência Social ou para aprendiz, bem como as reservas de cargos previstas na legislação (art. 116);

Comprovar a reserva de cargos a que se refere a cláusula acima, no prazo fixado pelo fiscal do contrato, com a indicação dos empregados que preencheram as referidas vagas (art. 116, parágrafo único);

Guardar sigilo sobre todas as informações obtidas em decorrência do cumprimento do contrato;

Arcar com o ônus decorrente de eventual equívoco no dimensionamento dos quantitativos de sua proposta, inclusive quanto aos custos variáveis decorrentes de fatores futuros e incertos, devendo complementá-los, caso o previsto inicialmente em sua proposta não seja satisfatório para o atendimento do objeto da contratação, exceto quando ocorrer algum dos eventos arrolados no art. 124, II, d, da Lei nº 14.133, de 2021;

Cumprir, além dos postulados legais vigentes de âmbito federal, estadual ou municipal, as normas de segurança do Contratante;

Manter os empregados nos horários predeterminados pelo Contratante.

Observar os preceitos da legislação sobre a jornada de trabalho, conforme a categoria profissional.

Atender às solicitações do Contratante quanto à substituição dos empregados alocados, no prazo fixado pela fiscalização do contrato, nos casos em que ficar constatado descumprimento das obrigações relativas à execução do serviço, conforme descrito nas especificações do objeto.





PREFEITURA MUNICIPAL DE BOA VISTA
SECRETARIA MUNICIPAL DE LICITAÇÕES E COMPRAS
UASG 980301

Instruir seus empregados quanto à necessidade de acatar as Normas Internas do Contratante.

Instruir seus empregados a respeito das atividades a serem desempenhadas, alertando-os a não executarem atividades não abrangidas pelo contrato, devendo o Contratado relatar ao Contratante toda e qualquer ocorrência neste sentido, a fim de evitar desvio de função.

Instruir os seus empregados, quanto à prevenção de incêndios nas áreas do Contratante.

Estar registrada ou inscrita no Conselho Profissional competente, conforme as áreas de atuação previstas no projeto básico, em plena validade.

Obter junto aos órgãos competentes, conforme o caso, as licenças necessárias e demais documentos e autorizações exigíveis, na forma da legislação aplicável.

Elaborar o Diário de Obra, incluindo diariamente, pelo Engenheiro preposto responsável, as informações sobre o andamento do empreendimento, tais como, número de funcionários, de equipamentos, condições de trabalho, condições meteorológicas, serviços executados, registro de ocorrências e outros fatos relacionados, bem como os comunicados à Fiscalização e situação das atividades em relação ao cronograma previsto.

Refazer, às suas expensas, os trabalhos executados em desacordo com o estabelecido nas especificações, bem como substituir aqueles realizados com materiais defeituosos ou com vício de construção, pelo prazo de 05 (cinco) anos, contado da data de emissão do Termo de Recebimento Definitivo.

Solicitar previamente junto à Secretaria Municipal de Meio Ambiente - SEMMA, o LICENCIAMENTO AMBIENTAL (LICENÇA DE INSTALAÇÃO), conforme legislação em vigor, de responsabilidade e ônus da empresa CONTRATADA. O Licenciamento Ambiental será obrigatório e condicionante a ordem de serviços, a qual deverá ser apresentada junto à Secretaria Municipal de Obras;

Apresentar junto à Secretaria Municipal de Obras “PLANO DE GERENCIAMENTO DE RESÍDUOS DE CONSTRUÇÃO CIVIL”, aprovado previamente pela SEMMA, tal exigência é obrigatória para a emissão da ordem de serviço, conforme o Art. 40, § 4º c/c Art. 55, § 6º, da Lei Municipal nº 2.004/2019;

Observar as diretrizes, critérios e procedimentos para a gestão dos resíduos da construção civil estabelecidos na Resolução nº 307, de 05/07/2002, com as alterações posteriores, do Conselho Nacional de Meio Ambiente - CONAMA, conforme artigo 4º, §§ 2º e 3º, da Instrução Normativa SLTI/MP nº 1, de 19/01/2010, nos seguintes termos:

O gerenciamento dos resíduos originários da contratação deverá obedecer às diretrizes técnicas e procedimentos do Programa Municipal de Gerenciamento de Resíduos da Construção Civil, ou do Projeto de Gerenciamento de Resíduos da Construção Civil apresentado ao órgão competente, conforme o caso.





PREFEITURA MUNICIPAL DE BOA VISTA
SECRETARIA MUNICIPAL DE LICITAÇÕES E COMPRAS
UASG 980301

Nos termos dos artigos 3º e 10º da Resolução CONAMA nº 307, de 05/07/2002, o Contratado deverá providenciar a destinação ambientalmente adequada dos resíduos da construção civil originários da contratação, obedecendo, no que couber, aos seguintes procedimentos:

resíduos Classe A (reutilizáveis ou recicláveis como agregados): deverão ser reutilizados ou reciclados na forma de agregados, ou encaminhados a aterros de resíduos classe A de preservação de material para usos futuros.

resíduos Classe B (recicláveis para outras destinações): deverão ser reutilizados, reciclados ou encaminhados a áreas de armazenamento temporário, sendo dispostos de modo a permitir a sua utilização ou reciclagem futura.

resíduos Classe C (para os quais não foram desenvolvidas tecnologias ou aplicações economicamente viáveis que permitam a sua reciclagem/recuperação): deverão ser armazenados, transportados e destinados em conformidade com as normas técnicas específicas.

resíduos Classe D (perigosos, contaminados ou prejudiciais à saúde): deverão ser armazenados, transportados, reutilizados e destinados em conformidade com as normas técnicas específicas.

Em nenhuma hipótese o Contratado poderá dispor os resíduos originários da contratação em aterros de resíduos sólidos urbanos, áreas de “bota fora”, encostas, corpos d’água, lotes vagos e áreas protegidas por Lei, bem como em áreas não licenciadas.

Para fins de fiscalização do fiel cumprimento do Programa Municipal de Gerenciamento de Resíduos da Construção Civil, ou do Projeto de Gerenciamento de Resíduos da Construção Civil, conforme o caso, o Contratado comprovará, sob pena de multa, que todos os resíduos removidos estão acompanhados de Controle de Transporte de Resíduos, em conformidade com as normas da Agência Brasileira de Normas Técnicas - ABNT, ABNT NBR ns. 15.112, 15.113, 15.114, 15.115 e 15.116, de 2004.

Observar as seguintes diretrizes de caráter ambiental:

Qualquer instalação, equipamento ou processo, situado em local fixo, que libere ou emita matéria para a atmosfera, por emissão pontual ou fugitiva, utilizado na execução contratual, deverá respeitar os limites máximos de emissão de poluentes admitidos na Resolução CONAMA nº 382, de 26/12/2006, e legislação correlata, de acordo com o poluente e o tipo de fonte.

Na execução contratual, conforme o caso, a emissão de ruídos não poderá ultrapassar os níveis considerados aceitáveis pela Norma NBR-10.151 - Avaliação do Ruído em Áreas Habitadas visando o conforto da comunidade, da Associação Brasileira de Normas Técnicas - ABNT, ou aqueles estabelecidos na NBR-10.152 - Níveis de Ruído para conforto acústico, da Associação Brasileira de Normas Técnicas - ABNT, nos termos da Resolução CONAMA nº 01, de 08/03/90, e legislação correlata.





PREFEITURA MUNICIPAL DE BOA VISTA
SECRETARIA MUNICIPAL DE LICITAÇÕES E COMPRAS
UASG 980301

Nos termos do artigo 4º, § 3º, da Instrução Normativa SLTI/MP nº 1, de 19/01/2010, deverão ser utilizados, na execução contratual, agregados reciclados, sempre que existir a oferta de tais materiais, capacidade de suprimento e custo inferior em relação aos agregados naturais, inserindo-se na planilha de formação de preços os custos correspondentes.

Responder por qualquer acidente de trabalho na execução dos serviços, por uso indevido de patentes registradas em nome de terceiros, por danos resultantes de defeitos ou incorreções dos serviços ou dos bens do Contratante, de seus funcionários ou de terceiros, ainda que ocorridos em via pública junto ao serviço de engenharia.

Fornecer os projetos executivos desenvolvidos pelos Contratados, que formarão um conjunto de documentos técnicos, gráficos e descritivos referentes aos segmentos especializados de engenharia, previamente e devidamente compatibilizados, de modo a considerar todas as possíveis interferências capazes de oferecer impedimento total ou parcial, permanente ou temporário, à execução do empreendimento, de maneira a abrangê-la em seu todo, compreendendo a completa caracterização e entendimento de todas as suas especificações técnicas, para posterior execução e implantação do objeto garantindo a plena compreensão das informações prestadas, bem como sua aplicação correta nos trabalhos:

A elaboração dos projetos executivos deverá partir das soluções desenvolvidas nos anteprojetos constantes neste Projeto básico e seus anexos (Caderno de Encargos e Especificações Técnicas) e apresentar o detalhamento dos elementos construtivos e especificações técnicas, incorporando as alterações exigidas pelas mútuas interferências entre os diversos projetos.

Apresentar, anexo às medições, os seguintes elementos: relatório fotográfico; diário de obras atualizado, contendo a descrição detalhada de efetivo de funcionários da CONTRATADA locado na obra; relação de equipamentos e informação do tempo, indicando, em caso de chuva, a hora do início e do seu término; memória de cálculo detalhada de todos os itens objeto da medição; planta iluminada indicando os serviços contemplados na respectiva medição, com todas as medidas necessárias e de acordo com a planilha de medição;

Apresentar à FISCALIZAÇÃO as licenças necessárias conforme legislação vigente;

FORNECER e fiscalizar a utilização de equipamentos de proteção individual (EPI), equipamentos de proteção coletiva (EPC) e uniformes;

Fornecer os materiais e/ou serviços conforme as exigências específicas no Projeto Básico, em perfeitas condições de utilização;

Substituir os materiais e/ou serviços do objeto fornecido que se apresentarem em desacordo com as características e especificações exigidas, sem ônus para a CONTRATANTE;

Sujeitar-se a mais ampla e irrestrita fiscalização por parte da CONTRATANTE, prestando todos os esclarecimentos necessários, atendendo às reclamações formuladas e cumprindo todas as orientações da mesma, visando fiel desempenho do serviço;





PREFEITURA MUNICIPAL DE BOA VISTA
SECRETARIA MUNICIPAL DE LICITAÇÕES E COMPRAS
UASG 980301

Manter durante todo o período de vigência do presente contrato todas as condições que ensejaram a sua habilitação;

Efetuar imediata correção das deficiências apontadas pela contratante com relação à execução dos serviços e/ou aquisição dos materiais contratados;

Entregar os serviços e/ou materiais do objeto do projeto no local especificado neste instrumento, em conformidade com as especificações constantes no Projeto Básico e preço determinado na proposta e na quantidade solicitada pela CONTRATANTE;

Retirar a Nota de Empenho emitida pela Secretaria Municipal de Economia, Planejamento e Finanças (SEPF), advinda da licitação, no prazo máximo de 02 (dois) dias úteis, contados a partir da comunicação realizada pela **CONTRATANTE**;

As metas físico-financeiras, projetos, locais de execução, não podem ser alteradas em hipótese alguma, sem a expressa e escrita anuência da **CONTRATANTE**;

Instalar e manter em bom estado de conservação, a placa de identificação da obra, sendo o local definido pela **FISCALIZAÇÃO**;

As empresas reunidas em consórcio e vencedora do certame, deverá apresentar à **CONTRATANTE**, no ato da assinatura do contrato, o ato de constituição e registro do consórcio;

Qualquer alteração na composição do consórcio, inclusive quanto à indicação da empresa líder, deverá ser previamente autorizada pela **CONTRATANTE**, a fim de se verificar se permanecem válidas as condições de habilitação do consórcio, não se admitindo a inclusão posterior de empresa que não seja uma de suas componentes originais;

Demais obrigações estão expressas no “Memorial Descritivo e Especificações Técnicas”, que é parte integrante deste Projeto Básico, além das previstas em contrato.

Permitir livre acesso aos seus documentos e registros contábeis, referentes ao objeto contratado, para os servidores do órgão ou entidade pública concedente e dos órgãos de controle interno e externo, em atendimento ao artigo 43 da Portaria Interministerial nº 424/2016.

CLÁUSULA DÉCIMA- OBRIGAÇÕES PERTINENTES À LGPD

As partes deverão cumprir a **Lei nº 13.709, de 14 de agosto de 2018 (LGPD)**, bem como o **DECRETO MUNICIPAL Nº 039/E, DE 26 DE ABRIL DE 2024**, quanto a todos os dados pessoais a que tenham acesso em razão do certame ou do contrato administrativo que eventualmente venha a ser firmado, a partir da apresentação da proposta no procedimento de contratação, independentemente de declaração ou de aceitação expressa.

Os dados obtidos somente poderão ser utilizados para as finalidades que justificaram seu acesso e de acordo com a boa-fé e com os princípios do **art. 6º da LGPD**.





PREFEITURA MUNICIPAL DE BOA VISTA
SECRETARIA MUNICIPAL DE LICITAÇÕES E COMPRAS
UASG 980301

É vedado o compartilhamento com terceiros dos dados obtidos fora das hipóteses permitidas em Lei.

A Administração deverá ser informada no prazo de 5 (cinco) dias úteis sobre todos os contratos de suboperação firmados ou que venham a ser celebrados pelo Contratado.

Terminado o tratamento dos dados nos termos do art. 15 da LGPD, é dever do contratado eliminá-los, com exceção das hipóteses do art. 16 da LGPD, incluindo aquelas em que houver necessidade de guarda de documentação para fins de comprovação do cumprimento de obrigações legais ou contratuais e somente enquanto não prescritas essas obrigações.

É dever do contratado orientar e treinar seus empregados sobre os deveres, requisitos e responsabilidades decorrentes da LGPD.

O Contratado deverá exigir de suboperadores e subcontratados o cumprimento dos deveres da presente cláusula, permanecendo integralmente responsável por garantir sua observância.

O Contratante poderá realizar diligência para aferir o cumprimento dessa cláusula, devendo o Contratado atender prontamente eventuais pedidos de comprovação formulados.

O Contratado deverá prestar, no prazo fixado pelo Contratante, prorrogável justificadamente, quaisquer informações acerca dos dados pessoais para cumprimento da LGPD, inclusive quanto a eventual descarte realizado.

Bancos de dados formados a partir de contratos administrativos, notadamente aqueles que se proponham a armazenar dados pessoais, devem ser mantidos em ambiente virtual controlado, com registro individual rastreável de tratamentos realizados (LGPD, art. 37), com cada acesso, data, horário e registro da finalidade, para efeito de responsabilização, em caso de eventuais omissões, desvios ou abusos.

Os referidos bancos de dados devem ser desenvolvidos em formato interoperável, a fim de garantir a reutilização desses dados pela Administração nas hipóteses previstas na LGPD.

O contrato está sujeito a ser alterado nos procedimentos pertinentes ao tratamento de dados pessoais, quando indicado pela autoridade competente, em especial a ANPD por meio de opiniões técnicas ou recomendações, editadas na forma da LGPD.

Os contratos e convênios de que trata o § 1º do art. 26 da LGPD deverão ser comunicados à autoridade nacional.

CLÁUSULA DÉCIMA PRIMEIRA – GARANTIA DE EXECUÇÃO (art. 92, XII)

A contratação conta com garantia de execução, nos moldes do art. 96 da Lei nº 14.133, de 2021, na modalidade XXXXXX, em valor correspondente a 5% (cinco por cento) do valor inicial/total/anual do contrato.





PREFEITURA MUNICIPAL DE BOA VISTA
SECRETARIA MUNICIPAL DE LICITAÇÕES E COMPRAS
UASG 980301

CLÁUSULA DÉCIMA SEGUNDA – INFRAÇÕES E SANÇÕES ADMINISTRATIVAS
(art. 92, XIV)

Comete infração administrativa, nos termos da Lei nº 14.133, de 2021, o contratado que:

- der causa à inexecução parcial do contrato;
- der causa à inexecução parcial do contrato que cause grave dano à Administração ou ao funcionamento dos serviços públicos ou ao interesse coletivo;
- der causa à inexecução total do contrato;
- ensejar o retardamento da execução ou da entrega do objeto da contratação sem motivo justificado;
- apresentar documentação falsa ou prestar declaração falsa durante a execução do contrato;
- praticar ato fraudulento na execução do contrato;
- comportar-se de modo inidôneo ou cometer fraude de qualquer natureza;
- praticar ato lesivo previsto no art. 5º da Lei nº 12.846, de 1º de agosto de 2013.

Serão aplicadas ao contratado que incorrer nas infrações acima descritas as seguintes sanções:

- **Advertência**, quando o contratado der causa à inexecução parcial do contrato, sempre que não se justificar a imposição de penalidade mais grave (art. 156, §2º, da Lei nº 14.133, de 2021);
- **Impedimento de licitar e contratar**, quando praticadas as condutas descritas nas alíneas “b”, “c” e “d” do subitem acima deste Contrato, sempre que não se justificar a imposição de penalidade mais grave (art. 156, § 4º, da Lei nº 14.133, de 2021);
- **Declaração de inidoneidade para licitar e contratar**, quando praticadas as condutas descritas nas alíneas “e”, “f”, “g” e “h” do subitem acima deste Contrato, bem como nas alíneas “b”, “c” e “d”, que justifiquem a imposição de penalidade mais grave (art. 156, §5º, da Lei nº 14.133, de 2021).

• **Multa:**

Ocorrência	Penalidades que poderão ser aplicadas
O atraso injustificado no cumprimento do objeto contratado ou de prazos estipulados.	Multa diária de 0,50% (cinquenta centésimos por cento) sobre o valor total contratado ou, se for o caso, sobre o valor correspondente à parte executada com atraso, limitada a 30 (trinta) dias. Após o trigésimo dia e a critério da Administração, poderá ser considerada inexecução total ou parcial do objeto, sem





PREFEITURA MUNICIPAL DE BOA VISTA
SECRETARIA MUNICIPAL DE LICITAÇÕES E COMPRAS
UASG 980301

	prejuízo da extinção unilateral do contrato.
Comportar-se de modo inidôneo.	Multa de 10% (dez por cento) aplicada sobre o valor do contrato.
Fizer declaração falsa.	Multa de 10% (dez por cento) aplicada sobre o valor do contrato.
Apresentar documentação falsa.	Multa de 10% (dez por cento) aplicada sobre o valor do contrato.
Cometer fraude fiscal.	Multa de 10% (dez por cento) aplicada sobre o valor do contrato.
Inexecução total.	Multa de 10% (dez por cento) aplicada sobre o valor do contrato.
Inexecução parcial.	Multa de 10% (dez por cento) aplicada sobre a parcela do contrato não executada.
Deixar de executar qualquer obrigação pactuada ou prevista em lei e no Edital do Certame, onde não se comine outra penalidade.	Multa diária de 0,50% (cinquenta centésimos por cento) sobre o valor total contratado, limitada a 30 (trinta) dias. Após o trigésimo dia e a critério da Administração, poderá ser considerada inexecução total ou parcial do objeto, sem prejuízo da extinção unilateral do contrato.

A aplicação das sanções previstas neste Contrato não exclui, em hipótese alguma, a obrigação de reparação integral do dano causado ao Contratante (art. 156, §9º, da Lei nº 14.133, de 2021)

Todas as sanções previstas neste Contrato poderão ser aplicadas cumulativamente com a multa (art. 156, §7º, da Lei nº 14.133, de 2021).

Antes da aplicação da multa será facultada a defesa do interessado no prazo de 15 (quinze) dias úteis, contado da data de sua intimação (art. 157, da Lei nº 14.133, de 2021)

Se a multa aplicada e as indenizações cabíveis forem superiores ao valor do pagamento eventualmente devido pelo Contratante ao Contratado, além da perda desse valor, a diferença será descontada da garantia prestada ou será cobrada judicialmente (art. 156, §8º, da Lei nº 14.133, de 2021).





PREFEITURA MUNICIPAL DE BOA VISTA
SECRETARIA MUNICIPAL DE LICITAÇÕES E COMPRAS
UASG 980301

Previamente ao encaminhamento à cobrança judicial, a multa poderá ser recolhida administrativamente no prazo máximo de XX (XXXX) dias, a contar da data do recebimento da comunicação enviada pela autoridade competente.

A aplicação das sanções realizar-se-á em processo administrativo que assegure o contraditório e a ampla defesa ao Contratado, observando-se o procedimento previsto no **caput** e parágrafos do art. 158 da Lei nº 14.133, de 2021, para as penalidades de impedimento de licitar e contratar e de declaração de inidoneidade para licitar ou contratar.

Na aplicação das sanções serão considerados (art. 156, §1º, da Lei nº 14.133, de 2021):

- a) a natureza e a gravidade da infração cometida;
- b) as peculiaridades do caso concreto;
- c) as circunstâncias agravantes ou atenuantes;
- d) os danos que dela provierem para o Contratante;
- e) a implantação ou o aperfeiçoamento de programa de integridade, conforme normas e orientações dos órgãos de controle.

Os atos previstos como infrações administrativas na Lei nº 14.133, de 2021, ou em outras leis de licitações e contratos da Administração Pública que também sejam tipificados como atos lesivos na Lei nº 12.846, de 2013, serão apurados e julgados conjuntamente, nos mesmos autos, observados o rito procedimental e autoridade competente definidos na referida Lei (art. 159).

A personalidade jurídica do Contratado poderá ser desconsiderada sempre que utilizada com abuso do direito para facilitar, encobrir ou dissimular a prática dos atos ilícitos previstos neste Contrato ou para provocar confusão patrimonial, e, nesse caso, todos os efeitos das sanções aplicadas à pessoa jurídica serão estendidos aos seus administradores e sócios com poderes de administração, à pessoa jurídica sucessora ou à empresa do mesmo ramo com relação de coligação ou controle, de fato ou de direito, com o Contratado, observados, em todos os casos, o contraditório, a ampla defesa e a obrigatoriedade de análise jurídica prévia (art. 160, da Lei nº 14.133, de 2021)

O Contratante deverá, no prazo máximo de 15 (quinze) dias úteis, contado da data de aplicação da sanção, informar e manter atualizados os dados relativos às sanções por ela aplicadas, para fins de publicidade no Cadastro Nacional de Empresas Inidôneas e Suspensas (Ceis) e no Cadastro Nacional de Empresas Punidas (Cnep), instituídos no âmbito do Poder Executivo Federal. (Art. 161, da Lei nº 14.133, de 2021);

As sanções de impedimento de licitar e contratar e declaração de inidoneidade para licitar ou contratar são passíveis de reabilitação na forma do art. 163 da Lei nº 14.133/21;

Os débitos do contratado para com a Administração contratante, resultantes de multa administrativa e/ou indenizações, não inscritos em dívida ativa, poderão ser compensados, total ou parcialmente, com os créditos devidos pelo referido órgão decorrentes deste mesmo contrato ou de outros contratos administrativos que o contratado possua com o mesmo órgão ora contratante, na forma da Instrução Normativa SEGES/ME nº 26, de 13 de abril de 2022.





PREFEITURA MUNICIPAL DE BOA VISTA
SECRETARIA MUNICIPAL DE LICITAÇÕES E COMPRAS
UASG 980301

Demais obrigações constantes no item 16 do Projeto Básico;

CLÁUSULA DÉCIMA TERCEIRA – DA EXTINÇÃO CONTRATUAL (art. 92, XIX)

A extinção contratual ocorrerá imediata e independentemente de interpelação judicial ou extrajudicial quando ocorrerem as situações previstas artigo 155, inciso I, II e III e artigo 137 da Lei 14.133/21 na forma prescrita nos artigos 137, 138 e 139, do mencionado Diploma Legal;

O não cumprimento ou o cumprimento irregular das cláusulas e condições estabelecidas neste Contrato, por parte da CONTRATADA, assegurará ao CONTRATANTE o direito de dá-lo por rescindido, mediante notificação através de ofício, entregue diretamente ou por via postal, com prova de recebimento, sem ônus de qualquer espécie para a Administração.

CLÁUSULA DÉCIMA QUARTA – DOTAÇÃO ORÇAMENTÁRIA (art. 92, VIII)

As despesas decorrentes com a contratação do objeto deste Projeto Básico ocorrerão por conta da seguinte dotação orçamentária:

Fonte: Recursos Próprios (1.500.0000)

Unidade Orçamentária: 020901

Funcional Programática: 17.512.0040.2125

Elemento de despesa: 44.90.51.00

Total: R\$ 46.381.978,66 (quarenta e seis milhões, trezentos e oitenta e um mil, novecentos e setenta e oito reais e sessenta e seis centavos).

A dotação relativa aos exercícios financeiros subsequentes será indicada após aprovação da Lei Orçamentária respectiva e liberação dos créditos correspondentes, mediante apostilamento.

CLÁUSULA DÉCIMA QUINTA – DOS CASOS OMISSOS (art. 92, III)

Os casos omissos serão decididos pelo contratante, segundo as disposições contidas na Lei nº 14.133, de 2021, e demais normas federais aplicáveis e, subsidiariamente, segundo as disposições contidas na Lei nº 8.078, de 1990 – Código de Defesa do Consumidor – e normas e princípios gerais dos contratos.

CLÁUSULA DÉCIMA SEXTA – ALTERAÇÕES

Eventuais alterações contratuais reger-se-ão pela disciplina dos arts. 124 e seguintes da Lei nº 14.133, de 2021.

O contratado é obrigado a aceitar, nas mesmas condições contratuais, os acréscimos ou supressões que se fizerem necessários, até o limite de 25% (vinte e cinco por cento) do valor inicial atualizado do contrato.

As alterações contratuais deverão ser promovidas mediante celebração de termo aditivo, submetido à prévia aprovação da consultoria jurídica do contratante, salvo nos casos de justificada necessidade de antecipação de seus efeitos, hipótese em que a formalização do aditivo deverá ocorrer no prazo máximo de 1 (um) mês (art. 132 da Lei nº 14.133, de 2021).





PREFEITURA MUNICIPAL DE BOA VISTA
SECRETARIA MUNICIPAL DE LICITAÇÕES E COMPRAS
UASG 980301

Registros que não caracterizam alteração do contrato podem ser realizados por simples apostila, dispensada a celebração de termo aditivo, na forma do art. 136 da Lei nº 14.133, de 2021.

CLÁUSULA DÉCIMA SÉTIMA – PUBLICAÇÃO

Incumbirá ao contratante divulgar o presente instrumento no Portal Nacional de Contratações Públicas (PNCP), na forma prevista no art. 94 da Lei 14.133, de 2021, bem como no respectivo sítio oficial na Internet, em atenção ao art. 91, caput, da Lei n.º 14.133, de 2021, e ao art. 8º, §2º, da Lei n. 12.527, de 2011, c/c art. 7º, §3º, inciso V, do Decreto n. 7.724, de 2012 e Decreto Municipal nº 049/2024.

CLÁUSULA DÉCIMA OITAVA– FORO (art. 92, §1º)

Fica eleito o Foro da cidade de Boa Vista para dirimir os litígios que decorrerem da execução deste Termo de Contrato que não puderem ser compostos pela conciliação, conforme art. 92, §1º, da Lei nº 14.133/21.

Boa Vista – RR, ___ de ___ de 2025.

Representante legal do CONTRATANTE

Representante legal do CONTRATADO

TESTEMUNHAS:

1- _____

2 - _____





PREFEITURA MUNICIPAL DE BOA VISTA
SECRETARIA MUNICIPAL DE LICITAÇÕES E COMPRAS-SMLIC
CONCORRÊNCIA PÚBLICA
(UASG: 980301)

ANEXO V – MINUTA DA ATA DE REGISTRO DE PREÇOS

ATA DE REGISTRO DE PREÇOS/PMBV Nº ____/2025.
CONCORRÊNCIA PRESENCIAL Nº 90004/2025
OBJETO: EVENTUAL CONTRATAÇÃO DE EMPRESA ESPECIALIZADA PARA EXECUÇÃO DE SERVIÇOS DE DRENAGEM DE VIAS PÚBLICAS URBANAS EM DIVERSOS BAIRROS DO MUNICÍPIO DE BOA VISTA/RR, DIVIDIDA EM 02 (DOIS) ITENS.

O **MUNICÍPIO DE BOA VISTA – RR**, pessoa jurídica de direito público interno, inscrito no C.G.C./MF sob o nº 05.943.030/0001 – 55, com sede no Palácio 9 de Julho, situada na rua General Penha Brasil nº 1011, nesta cidade, neste ato representado pelo Excelentíssimo Senhor Secretário, _____, _____, _____, _____, portador da CI nº _____ e CIC nº _____, residente e domiciliado na Rua _____, nesta Capital, doravante denominada **ÓRGÃO GERENCIADOR**, e a Empresa _____, estabelecida na (endereço), inscrita no CNPJ sob o nº _____, doravante denominada **FORNECEDORA REGISTRADA**, neste ato representado pelo seu (cargo), Sr. (nome), (qualificação do(s) representante(s)) da **FORNECEDORA REGISTRADA**, firmam o presente instrumento, tendo em vista o constante e decidido no **Processo Administrativo nº 026136/2024**, em consequência do(a) **CONCORRÊNCIA PRESENCIAL nº 90004/2025**, para Registro de Preços, homologado (a) em _____ por despacho exarado às fls. _____ do referido Processo, nos termos da Lei nº 14.133/2021 e do Decreto Municipal nº 049/2024, às quais as partes se sujeitam, inclusive para os casos omissos, e ainda mediante as cláusulas e condições seguintes:

CLÁUSULA PRIMEIRA – DO OBJETO

1.1 – A presente Ata tem por objeto o Registro de preços para a _____, de acordo com os quantitativos e especificações constantes na proposta vencedora e no Termo de Referência, anexo I do Edital do **CONCORRÊNCIA PRESENCIAL** supracitado, os quais integram a presente Ata.

2. CLÁUSULA SEGUNDA – DOS PREÇOS, ESPECIFICAÇÕES E QUANTITATIVOS

2.1 O preço registrado, as especificações do objeto, as quantidades mínimas e máximas de cada item, fornecedor(es) e as demais condições ofertadas na(s) proposta(s) são as que seguem:

Item do TR	Fornecedor (razão social, CNPJ/MF, endereço, contatos, representante)				
	Especificação	Unidade	Quantidade Máxima	Valor Un.	Prazo garantia ou validade
X					





PREFEITURA MUNICIPAL DE BOA VISTA
SECRETARIA MUNICIPAL DE LICITAÇÕES E COMPRAS-SMLIC
CONCORRÊNCIA PÚBLICA
(UASG: 980301)

2.2 A listagem do cadastro de reserva referente ao presente registro de preços consta como anexo a esta Ata. (art.101, Decreto Municipal nº 049/2024)

CLÁUSULA TERCEIRA – DO ÓRGÃO GERENCIADOR E DOS PARTICIPANTES

3.1 – A presente Ata será gerenciada pelo(a):

Órgão Gerenciador
Secretaria Municipal _____

3.2 – São participantes do Registro de Preços:

Órgãos e Entidades Participantes
Secretaria Municipal _____
Secretaria Municipal _____
Secretaria Municipal _____
.....

3.3 – A especificação do objeto e quantitativos, a serem adquiridos pelo ÓRGÃO GERENCIADOR e pelo(s) PARTICIPANTE(S), serão os constantes na proposta vencedora e no Termo de Referência, anexo I do Edital, do(a) **CONCORRÊNCIA PRESENCIAL nº xxx**, os quais integram a presente Ata.

3.4 – É vedada a participação do órgão ou entidade em mais de uma ata de registro de preços com o mesmo objeto no prazo de validade daquela de que já tiver participado, salvo na ocorrência de ata que tenha registrado quantitativo inferior ao máximo previsto no edital, nos termos do artigo 82, inciso VIII, da Lei nº 14.133/2021.

CLÁUSULA QUARTA – DA ADESÃO À ATA DE REGISTRO DE PREÇOS

4.1 - Durante a vigência da ata, os órgãos e/ou entidades que não participaram do procedimento de Intenção de Registro de Preços - IRP poderão aderir à ata de registro de preços na condição de não participantes, observados os seguintes requisitos:

- a) apresentação de justificativa da vantagem da adesão, inclusive em situações de provável desabastecimento ou descontinuidade de serviço público;
- b) demonstração de que os valores registrados estão compatíveis com os valores praticados pelo mercado na forma do art. 23, da Lei nº 14.133/2021; e
- c) consulta e aceitação prévias do órgão ou da entidade gerenciadora e do fornecedor.

4.2 - A utilização de ata de registro de preço por órgão não participante está sujeita à prévia autorização do órgão gerenciador, o qual levará em consideração a observância dos limites individual e global previstos no Decreto Municipal nº 049/2024, além da necessidade de garantia da capacidade de fornecimento e observância da economia de escala.

4.2.1 - A garantia da capacidade de fornecimento deverá ser demonstrada por meio de expressa autorização do fornecedor ou prestador de serviço registrado na qual esteja consignada o compromisso de não descontinuar ou prejudicar a concretização do quantitativo registrado a despeito da adesão solicitada.





PREFEITURA MUNICIPAL DE BOA VISTA
SECRETARIA MUNICIPAL DE LICITAÇÕES E COMPRAS-SMLIC
CONCORRÊNCIA PÚBLICA
(UASG: 980301)

4.3 - As solicitações de adesão deverão ser formalizadas por meio de requerimento específico instruído em processo administrativo próprio com os seguintes documentos:

- a) documento que ateste a equivalência do objeto registrado com a necessidade administrativa do órgão não participante, por meio do ETP;
- b) nota de reserva orçamentária do recurso necessário a fazer face à despesa decorrente da adesão;
- c) autorização expressa do órgão gerenciador;
- d) autorização expressa do fornecedor ou prestador de serviço registrado nos moldes previstos no **item 4.2.1**.
- e) justificativa da vantajosidade de adesão;
- f) demonstrativo da vantajosidade dos preços registrados;
- g) justificativa da adesão de item isolado pertencente a um grupo.

4.3.1 - A solicitação de adesão deverá estabelecer de forma clara o quantitativo do objeto que se pretende contratar, com base em técnicas estimativas que considerarão, quando possível, o histórico de consumo e a perspectiva de aumento ou redução da demanda.

4.4 - Após a autorização do órgão ou da entidade gerenciadora, o órgão ou a entidade não participante efetuará a aquisição ou a contratação solicitada em até **noventa dias**, observado o prazo de vigência da ata.

4.4.1 - O prazo previsto no **item 4.4** poderá ser prorrogado excepcionalmente, mediante solicitação do órgão ou da entidade não participante aceita pelo órgão ou pela entidade gerenciadora, desde que respeitado o limite temporal de vigência da ata de registro de preços.

Dos limites para as adesões

4.5 - As aquisições ou as contratações adicionais não poderão exceder, por órgão ou entidade, a **50% (cinquenta por cento) dos quantitativos dos itens** do instrumento convocatório, registrados na ata de registro de preços para o órgão ou a entidade gerenciadora e para os órgãos ou as entidades participantes.

4.6 - O quantitativo decorrente das adesões não poderá exceder, na **totalidade**, ao **dobro do quantitativo** de cada item registrado na ata de registro de preços para o órgão ou a entidade gerenciadora e os órgãos ou as entidades participantes, independentemente do número de órgãos ou entidades não participantes que aderirem à ata de registro de preços.

4.6.1 - Para aquisição emergencial de medicamentos e de material de consumo médico-hospitalar por órgãos e entidades da Administração Pública federal, estadual, distrital e municipal, a adesão à ata de registro de preços gerenciada pelo Ministério da Saúde não estará sujeita ao limite de que trata o **item 4.6**.

4.7 - A adesão à ata de registro de preços por órgãos e entidades da Administração Pública estadual, distrital e municipal poderá ser exigida para fins de transferências voluntárias, hipótese em que não ficará sujeita ao limite de que trata o **item 4.6**, desde que:

- a) seja destinada à execução descentralizada de programa ou projeto federal;
- b) seja comprovada a compatibilidade dos preços registrados com os valores praticados no mercado, na forma prevista no art. 23 da Lei nº 14.133/2021.

Vedação a acréscimo de quantitativos

4.8 - É vedado efetuar acréscimos nos quantitativos fixados na ata de registro de preços.

CLÁUSULA QUINTA – VALIDADE, FORMALIZAÇÃO DA ATA DE REGISTRO DE PREÇOS E CADASTRO RESERVA





PREFEITURA MUNICIPAL DE BOA VISTA
SECRETARIA MUNICIPAL DE LICITAÇÕES E COMPRAS-SMLIC
CONCORRÊNCIA PÚBLICA
(UASG: 980301)

- 5.1.** O prazo de validade da Ata de Registro de Preços será de **1 (um) ano**, contado a partir do primeiro dia útil subsequente à data de divulgação no PNCP, podendo ser prorrogado por igual período, caso exista saldo a ser contratado na ata, desde que comprovada a vantajosidade do preço registrado, mediante pesquisa de preços que leve em consideração os parâmetros fixados no artigo 45, do Decreto Municipal nº 049/2024.
- 5.2** – Os prazos de vigência dos eventuais contratos decorrentes do registro de preço observarão os limites previstos no Capítulo V, do Título III, da Lei nº 14.133/2021.
- 5.3** - Na formalização do contrato ou do instrumento hábil para a assunção efetiva do compromisso, será exigida a indicação da disponibilidade dos créditos orçamentários respectivos. (artigo 89, do Decreto Municipal nº 049/2024)
- 5.4** - A contratação com os fornecedores ou prestadores de serviço registrados será formalizada pelo órgão ou entidade demandante, por intermédio de instrumento contratual, emissão de nota de empenho de despesa, autorização de compra ou outro instrumento similar, conforme o disposto no **art. 95 da Lei nº 14.133/2021**.
- 5.5** - A não utilização de ata de registro vigente deverá ser devidamente justificada pelo órgão ou entidade demandante ao órgão gerenciador com fundamento na superveniente perda da vantajosidade dos preços registrados ou inadequação do objeto à necessidade administrativa atual. (art. 97, parágrafo único, do Decreto Municipal nº 049/2024)
- 5.6** - Homologado o resultado da licitação, o órgão gerenciador, respeitada a ordem de classificação e a quantidade de fornecedores a serem registrados, convocará os interessados para assinatura da ata de registro de preços, observando-se o seguinte: (art. 98 do Decreto Municipal nº 049/2024)
- a) o preço registrado e a indicação dos respectivos fornecedores serão divulgados nos meios eletrônicos oficiais e ficarão disponibilizados durante a vigência da ata de registro de preços;
 - b) quando das contratações decorrentes do registro de preços deverá ser respeitada a ordem de classificação das empresas constantes da ata; e
 - c) os órgãos não participantes do registro de preços, quando da necessidade de contratação, deverão recorrer ao órgão gerenciador da ata de registro de preços, para que este proceda a indicação do fornecedor e respectivos preços a serem praticados.
- 5.7** - Será incluído na presente ata, na forma de anexo, o registro dos licitantes que aceitarem cotar bens, obras ou serviços com preços iguais aos do licitante vencedor, para **formação de cadastro de reserva**, respeitada a sequência da classificação do certame.
- 8. 5.8** - O cadastro de reserva poderá ser utilizado nas seguintes hipóteses: (art. 101, §1º do Decreto Municipal nº 049/2024)
- a) impossibilidade de atendimento pelo primeiro colocado da ata;
 - b) descumprimento das condições da ata pelo compromitente;
 - c) recusa do vencedor em assinar a ata de registro de preços, o contrato ou o instrumento equivalente, dentro do prazo fixado no edital, sem prejuízo da aplicação de penalidades;
 - d) liberação do compromisso por razões admitidas no Decreto Municipal nº 049/2024.
- 5.9** - A habilitação dos fornecedores que comporão o cadastro de reserva será conferida quando houver necessidade de contratação de fornecedor remanescente.
- 5.10**- Na hipótese de nenhum dos licitantes aceitar assinar a ata de registro de preços nos termos do **item 5.7**, a Secretaria Municipal de Licitações e Compras - SMLIC ou entidade da Administração Municipal poderá convocar os licitantes remanescentes, na ordem de classificação, para a assinatura





PREFEITURA MUNICIPAL DE BOA VISTA
SECRETARIA MUNICIPAL DE LICITAÇÕES E COMPRAS-SMLIC
CONCORRÊNCIA PÚBLICA
(UASG: 980301)

da ata nas condições ofertadas por estes, desde que o valor seja igual ou inferior ao orçamento estimado para a contratação.

CLÁUSULA SEXTA – ALTERAÇÃO, ATUALIZAÇÃO E NEGOCIAÇÃO DOS PREÇOS REGISTRADOS

- 6.1** - O preço registrado poderá ser revisto em caso de força maior, caso fortuito ou fato do príncipe ou em decorrência de fatos imprevisíveis ou previsíveis de consequências incalculáveis, que inviabilizem a execução tal como pactuado, observada a instrução processual respectiva, cabendo ao órgão gerenciador da ata promover as necessárias negociações junto aos fornecedores;
- 9. 6.2** - As eventuais alterações da ata de registro de preços não poderão acarretar aumento dos quantitativos registrados, inclusive, nas hipóteses previstas no art. 124 da Lei 14.133/2021.
- 6.3** - A alteração dos preços registrados não altera automaticamente os preços dos contratos decorrentes do sistema de registro de preços, cuja revisão deverá ser feita pelo órgão contratante, observadas as disposições legais incidentes sobre os contratos.
- 6.4** - Quando o preço inicialmente registrado, por motivo superveniente, tornar-se superior ao preço praticado no mercado o órgão gerenciador deverá convocar o fornecedor visando a negociação para redução de preços e sua adequação ao praticado pelo mercado.
- 6.5** - Os fornecedores que não aceitarem reduzir seus preços aos valores praticados pelo mercado serão liberados dos compromissos assumidos, sem aplicação de penalidades administrativas.
- 6.6** - A redução do preço registrado será comunicada pelo órgão gerenciador aos órgãos contratantes que tiverem formalizado contratos com fundamento no respectivo registro, para que avaliem a necessidade de efetuar a revisão dos preços contratados.
- 6.7** - A ordem de classificação dos fornecedores que aceitarem reduzir seus preços aos valores de mercado observará a classificação obtida originalmente na licitação.
- 6.8** - Na hipótese de o preço de mercado tornar-se superior ao preço registrado e o fornecedor não puder cumprir as obrigações estabelecidas na ata, será facultado ao fornecedor requerer ao gerenciador, antes do pedido de fornecimento, a atualização do preço registrado, mediante requerimento devidamente instruído com a comprovação de fato superveniente que tenha ensejado a elevação dos preços que inviabilize o cumprimento das obrigações contidas na ata, e desde que observados os requisitos: (art.105 do Decreto Municipal nº 049/2024)
- a) a possibilidade da atualização dos preços registrados seja aventada pelo fornecedor ou prestador signatário da ata de registro de preços;
 - b) a modificação seja substancial nas condições registradas, de forma que seja caracterizada alteração desproporcional entre os encargos do fornecedor ou prestador signatário da ata de registro de preços e da Administração Pública;
 - c) seja demonstrado nos autos a desatualização dos preços registrados, por meio de apresentação de planilha de custos e documentação comprobatória correlata que demonstre que os preços registrados se tornaram inviáveis nas condições inicialmente pactuadas.
- 6.8.1** - A iniciativa e o encargo da demonstração da necessidade de atualização de preço serão do fornecedor ou prestador signatário da ata de registro de preços, cabendo ao órgão gerenciador a análise e deliberação a respeito do pedido.
- 6.8.2** - Se não houver prova efetiva da desatualização dos preços registrados e da existência de fato superveniente, o pedido será indeferido pelo órgão gerenciador e o fornecedor continuará obrigado a cumprir os compromissos pelo valor registrado na ata, sob pena de cancelamento do registro de preços e de aplicação das penalidades administrativas previstas em lei e no edital.





PREFEITURA MUNICIPAL DE BOA VISTA
SECRETARIA MUNICIPAL DE LICITAÇÕES E COMPRAS-SMLIC
CONCORRÊNCIA PÚBLICA
(UASG: 980301)

- 6.8.3** - Na hipótese do cancelamento do registro de preços prevista no **subitem 6.8.2**, o órgão gerenciador poderá convocar os demais fornecedores **integrantes do cadastro de reserva** para que manifestem interesse em assumir o fornecimento dos bens, a execução das obras ou dos serviços, pelo preço registrado na ata.
- 6.8.4** - Comprovada a desatualização dos preços registrados decorrente de fato superveniente que prejudique o cumprimento da ata, o órgão gerenciador poderá efetuar a atualização do preço registrado, adequando-o aos valores praticados no mercado.
- 6.8.5** - Como alternativa à atualização prevista no **subitem 6.8.4**, o órgão gerenciador poderá liberar o fornecedor do compromisso assumido, sem aplicação de qualquer penalidade.
- 6.8.6** - Liberado o fornecedor na forma do **subitem 6.8.5**, o órgão gerenciador poderá convocar os **integrantes do cadastro de reserva**, para que manifestem interesse em assumir o fornecimento dos bens, a execução das obras ou dos serviços, pelo preço registrado.
- 6.8.7**- Na hipótese de não haver cadastro de reserva, o órgão gerenciador poderá convocar os licitantes remanescentes, na ordem de classificação, para negociação e assinatura da ata no máximo nas condições ofertadas por estes, desde que o valor seja igual ou inferior ao orçamento estimado para a contratação, inclusive quanto aos preços atualizados, nos termos do instrumento convocatório.
- 6.8.8**- Não havendo êxito nas negociações, o órgão gerenciador deverá proceder ao cancelamento da ata de registro de preços, adotando de imediato as medidas cabíveis para a satisfação da necessidade administrativa.

CLÁUSULA SÉTIMA – REMANEJAMENTO DAS QUANTIDADES REGISTRADAS NA ATA DE REGISTRO DE PREÇOS

- 10. 7.1** - As quantidades previstas para os itens com preços registrados nas atas de registro de preços poderão ser remanejadas pelo órgão ou entidade gerenciadora entre os órgãos ou as entidades participantes e não participantes do registro de preços. (artigo 92, inciso XIV, do Decreto Municipal nº 049/2024)
- 7.2** - O remanejamento somente poderá ser feito:
- a) de órgão ou entidade participante para órgão ou entidade participante; ou
 - b) de órgão ou entidade participante para órgão ou entidade não participante.
- 7.3** - O órgão ou entidade gerenciadora que tiver estimado as quantidades que pretende contratar será considerado participante para efeito do remanejamento de que trata a **alínea “a”**.
- 7.4** - Na hipótese de remanejamento de órgão ou entidade participante para órgão ou entidade não participante, serão observados os limites previstos nos §2º e §3º, do art. 94, do Decreto Municipal Nº 049/2024;
- 7.5**- para fins do disposto na **alínea “b”**, competirá ao órgão ou à entidade gerenciadora autorizar o remanejamento solicitado, com a redução do quantitativo inicialmente informado pelo órgão ou pela entidade participante, desde que haja prévia anuência do órgão ou da entidade que sofrer redução dos quantitativos informados.
- 7.6** - caso o remanejamento seja feito entre órgãos ou entidades de Estados, do Distrito Federal ou de Municípios distintos, caberá ao fornecedor beneficiário da ata de registro de preços, observadas as condições nela estabelecidas, optar pela aceitação ou não do fornecimento decorrente do remanejamento dos itens.

CLÁUSULA OITAVA – CANCELAMENTO DO REGISTRO DO LICITANTE VENCEDOR E DOS PREÇOS REGISTRADOS





PREFEITURA MUNICIPAL DE BOA VISTA
SECRETARIA MUNICIPAL DE LICITAÇÕES E COMPRAS-SMLIC
CONCORRÊNCIA PÚBLICA
(UASG: 980301)

8.1 - O registro de preços do fornecedor ou prestador do serviço será cancelado quando:

- a) for atestado o descumprimento das condições previstas na ata de registro de preços, sem motivo justificado;
- b) o contrato ou documento equivalente não for firmado no prazo estabelecido pela Administração, sem justificativa razoável;
- c) o fornecedor ou prestador de serviço registrado não aceitar reduzir o seu preço registrado, na hipótese deste se tornar superior aos preços praticados no mercado
- d) estiverem presentes razões de interesse público;
- e) restar caracterizada a impossibilidade de concretização do objeto registrado em razão de caso fortuito ou força maior;
- f) sofrer sanção prevista nos incisos III ou IV, do caput, do art. 156 da Lei nº 14.133, de 2021.

8.1.1 - Na hipótese prevista no inciso IV do caput, da referida Lei, caso a penalidade aplicada ao fornecedor não ultrapasse o prazo de vigência da ata de registro de preços, o órgão ou a entidade gerenciadora poderá, mediante decisão fundamentada, decidir pela manutenção do registro de preços, vedadas novas contratações derivadas da ata enquanto perdurarem os efeitos da sanção.

8.1.2 - O cancelamento de registro, nas hipóteses previstas no **item 8.1**, assegurados o contraditório e a ampla defesa, será formalizado por despacho da autoridade competente do órgão gerenciador.

8.1.3 - Na hipótese do cancelamento do registro de preços do fornecedor ou prestador de serviços, o órgão gerenciador poderá convocar os demais fornecedores/prestadores de serviços **integrantes do cadastro de reserva** para que manifestem interesse em assumir o fornecimento dos bens, a execução das obras ou dos serviços, pelo preço registrado na ata, sem prejuízo da prévia negociação para obtenção de condições mais vantajosas para a Administração. (artigo 106, §3º c/c art. 105, §3º, todos do Decreto Municipal nº 049/2024)

CLÁUSULA NONA - DAS PENALIDADES

9.1 O descumprimento da Ata de Registro de Preços ensejará aplicação das penalidades estabelecidas no Termo de Referência e edital de **CONCORRÊNCIA PRESENCIAL**.

9.1.1. As sanções também se aplicam aos **integrantes do cadastro de reserva** no registro de preços que, convocados, não honrarem o compromisso assumido injustificadamente após terem assinado a ata.

9.2 É da competência do gerenciador a aplicação das penalidades decorrentes do descumprimento do pactuado nesta ata de registro de preço, exceto nas hipóteses em que o descumprimento disser respeito às contratações dos órgãos ou entidade participante, caso no qual caberá ao respectivo órgão participante a aplicação da penalidade. (art. 92, inciso IX, do Decreto Municipal nº 049/2024)

9.3 O órgão ou entidade participante deverá comunicar ao órgão gerenciador qualquer das ocorrências previstas no **item 8.1**, dada a necessidade de instauração de procedimento para cancelamento do registro do fornecedor. (art. 93, inciso VI, do Decreto Municipal nº 049/2024)

CLÁUSULA DÉCIMA – CONDIÇÕES GERAIS

10.1 As condições gerais de execução do objeto, tais como os prazos para entrega e recebimento, as obrigações da Administração e do fornecedor registrado, penalidades e demais condições do ajuste, encontram-se definidos no Termo de Referência e edital de **CONCORRÊNCIA PRESENCIAL**

10.2 No caso de adjudicação por preço global de grupo de itens, só será admitida a contratação de parte de itens do grupo se houver prévia pesquisa de mercado e demonstração de sua vantagem para o órgão ou a entidade.





PREFEITURA MUNICIPAL DE BOA VISTA
SECRETARIA MUNICIPAL DE LICITAÇÕES E COMPRAS-SMLIC
CONCORRÊNCIA PÚBLICA
(UASG: 980301)

Para firmeza e validade do pactuado, a presente Ata foi lavrada em (....) vias de igual teor, que, depois de lida e achada em ordem, vai assinada pelas partes e encaminhada cópia aos demais órgãos participantes (se houver).

Boa Vista – RR, ____ de _____ de 2025.

ÓRGÃO GERENCIADOR:

PELA FORNECEDORA REGISTRADA:

TESTEMUNHAS:

1. CIC:
2. CIC:





PREFEITURA MUNICIPAL DE BOA VISTA
SECRETARIA MUNICIPAL DE LICITAÇÕES E COMPRAS-SMLIC
CONCORRÊNCIA PÚBLICA
(UASG: 980301)

ANEXO I – CADASTRO DE RESERVA

Seguindo a ordem de classificação, segue relação de fornecedores que aceitaram cotar os itens com preços iguais ao adjudicatário:

Item do TR	Fornecedor (razão social, CNPJ/MF, endereço, contatos, representante)				
X	Especificação	Unidade	Quantidade Máxima	Valor Un	Prazo garantia ou validade

Seguindo a ordem de classificação, segue relação de fornecedores que mantiveram sua proposta original:

Item do TR	Fornecedor (razão social, CNPJ/MF, endereço, contatos, representante)				
X	Especificação	Unidade	Quantidade Máxima	Valor Un	Prazo garantia ou validade

